WWW. AVAYEEGHTESAD.IR

آوای اقتصاد

روزنامه سراسری اقتصادی ،اجتماعی ایران | دوشنبه ۱۹ دی ۱۴۰۱ | ۱۶ جمادی الثانی ۱۴۴۴ | ۹ ژانویه ۲۰۲۳ | شماره ۱۳۳۲ | قیمت ۵۰۰۰ تومان

روایت وزیر اقتصاد از پشت پرده افزایش قیمت دلار

صفحه ۳

ارائه زمین ۲۵۰ متری در برخی شهرها

صفحه ۲

احیای هدفمند منابع طبیعی با بکارگیری ظرفیت شرکت‌های دانش بنیان

احیا ۴ هزار واحد اقتصادی راکد و نیمه‌فعال تا پایان سال

در راستای اجرای سیاست فعال‌سازی واحدها و کارخانه‌های تعطیل شده و راه اندازی مجدد خطوط تولید...

صفحه ۲

آغاز عزل روسای شعب متخلف برای افزایش نرخ سود بانکی

بازرسی های میدانی بانک مرکزی از شعب بانکی در زمینه رعایت ضوابط این بانک در مورد نرخ سود سپرده های بانکی...

صفحه ۳

جسم رنجور طلای سرخ در منگنه خشکسالی و بی‌مهری

زعفران که به شایستگی طلای سرخ خوانده شده، هنوز تنها محصول کشاورزی است که ایران انحصار جهانی تولید...

صفحه ۴

انتقال ۵۰ درصدی بنزین کشور از منطقه خلیج فارس

ایران به عنوان یکی از بزرگترین دارنده ذخایر نفتی جهان هم اکنون روزانه بیش از سه میلیون بشکه نفت تولید می کند...

صفحه ۵

عکس: تسنیم

شروط معافیت از مالیات بر عایدی سرمایه

مربیان ایرانی بهتر از خارجی‌ها داریم

سرمایه‌گذاری در طلا یا کریپتو؟

احیای هدفمند منابع طبیعی با بکارگیری ظرفیت شرکت‌های دانش بنیان

مرتضی قدیمی - معاون حفاظت و امور اراضی سازمان منابع طبیعی و آبخیزداری کشور گفت: استفاده از ظرفیت شرکت‌های دانش‌بنیان برای هوشمندسازی، شناسایی و توقف تغییر کاربری غیرمجاز در منابع طبیعی مورد توجه قرار گیرد.

به نقل از سازمان منابع طبیعی و آبخیزداری کشور، حسین میررجبی، معاون حفاظت و امور اراضی سازمان منابع طبیعی و آبخیزداری کشور گفت: نامگذاری سال جاری با عنوان «تولید، دانش‌بنیان و اشتغال‌آفرین» از سوی مقام معظم رهبری و اهمیت موضوع دانش‌بنیان منجر به تصویب و ابلاغ «قانون جهش تولید دانش‌بنیان» در وزارت جهاد کشاورزی شد و در " آئین‌نامه حمایت از تولید دانش‌بنیان و اشتغال‌آفرین در بخش کشاورزی و منابع طبیعی" تکالیفی برای این سازمان مشخص شده است.

وی افزود: استفاده از ظرفیت شرکت‌های دانش‌بنیان در زمینه هوشمندسازی، شناسایی و توقف تغییر کاربری غیرمجاز در اراضی کشاورزی و منابع طبیعی و اجرای برنامه احیا و غنی‌سازی مراتع مورد توجه قرار گرفته است.میررجبی همچنین به فرآیند اقدامات در بکارگیری ظرفیت‌های شرکت‌های دانش‌بنیان اشاره کرد و گفت: پس از ابلاغ تعهدات به حوزه‌های سازمانی مرتبط و اخذ فهرست شرکت‌های دانش‌بنیان واجد شرایط از معاونت علمی و فناوری ریاست جمهوری، کمیته جهاد دانش‌بنیان‌سازی بخش کشاورزی و منابع طبیعی در وزارت جهاد کشاورزی تشکیل و مسؤولیت انجام تعهد هوشمندسازی، شناسایی و توقف تغییر کاربری غیرمجاز در اراضی منابع طبیعی به رئیس سازمان منابع طبیعی تفویض شده است.وی تصریح کرد: کارگروه هماهنگی اجرای تعهدات با مسؤولیت و دبیری معاونت حفاظت و امور اراضی سازمان منابع طبیعی با عضویت مدیران دفاتر و بخش‌های مرتبط سازمانی شکل گرفته و تاکنون با نمایندگان دستگاه‌های مؤثر مانند معاونت علمی و فناوری ریاست جمهوری و سازمان برنامه و بودجه در این باره شش جلسه کارگروه تشکیل شده است. معاون حفاظت و امور اراضی سازمان منابع طبیعی و آبخیزداری کشور در ادامه به فهرست برنامه‌های اجرایی مورد نظر جهت تحقق تعهدات در قالب هفت برنامه شامل کنترل هوشمند و پایش منابع طبیعی، تدوین و اجرای برنامه احیا، بهبود و غنی‌سازی مراتع، ایجاد سامانه جامع مدیریت منابع طبیعی، تکمیل و راه‌اندازی مرکز ملی دیسپاچینگ، بومی‌سازی تجهیزات مهار حریق، توسعه اینترنت اشیا و آبیاری هوشمند نهالستان برابر تصمیمات کمیته جهاد دانش بنیان‌سازی بخش کشاورزی و منابع طبیعی در وزارت جهاد کشاورزی اشاره کرد و افزود: برای تحقق این برنامه‌ها در مجموع به ۳۱۱,۰۰۰ میلیون ریال اعتبار نیاز است.وی یادآور شد: تأمین اعتبارات مورد نیاز منابع طبیعی در تعهد سازمان برنامه و بودجه کشور است، ضمن این که تمهیدات لازم جهت هماهنگی تأمین بخش‌هایی از اعتبارات مورد نیاز در سال جاری از سرجمع اعتبارات موافقت‌نامه‌های طرح‌های اجرایی تملک دارایی‌های سرمایه‌ای سازمان نظیر تأمین و تجهیز یگان حفاظت، صیانت از جنگل‌های زاگرس و حفاظت، پایش و کمک به احیای مراتع کشور صورت پذیرفته و مقرر شد این موضوع از سوی دفتر برنامه‌ریزی، بودجه و هماهنگی طرح‌های سازمان پیگیری شود.

> استفاده از ظرفیت شرکت‌های دانش‌بنیان در زمینه هوشمندسازی، شناسایی و توقف تغییر کاربری غیرمجاز در اراضی کشاورزی و منابع طبیعی و اجرای برنامه احیا و غنی‌سازی مراتع مورد توجه قرار گرفته است.

میررجبی همچنین اظهار کرد: سازمان منابع طبیعی و آبخیزداری کشور، علاوه بر بررسی ظرفیت شرکت‌های دانش‌بنیان در حوزه شناسایی هوشمند و تشخیص تغییر کاربری غیرمجاز، هوشمندسازی پیش‌بینی، پایش و کشف حریق در عرصه‌های منابع طبیعی و استفاده از شرکت‌های مذکور در زمینه احیا، بهبود و غنی‌سازی مراتع، سامانه پیش‌بینی سیل، در حوزه تولید ترکیبات کنترلی زیستی و بیولوژیک آفات و بیماری‌های عرصه‌های منابع طبیعی، نسبت به معرفی شرکت‌ها به سازمان حفظ نباتات جهت دریافت مجوزهای لازم نیز اقدام کرده است.وی سرانجام تأسیس مرکز مانیتورینگ و هشدار مخاطرات منابع طبیعی، راه‌اندازی سامانه جامع امور حقوقی منابع طبیعی و آبخیزداری، کاداستر بالغ بر ۹۰ درصد از نقشه‌های اجرای مقررات منابع طبیعی، تهیه برنامه‌های کاربردی برای سامانه‌های تخصصی سازمان و راه‌اندازی اپلیکیشن امداد منابع طبیعی با پیش‌بینی اخذ گزارش مردمی در زمینه تخلفات، مخاطرات و بحران، شکایات، انتقادات و پیشنهادات در حوزه منابع طبیعی و آبخیزداری کشور و اجرای اولین پایلوت پروژه شناسنامه‌دار کردن الکترونیک درختان منتخب در حوزه شهرستان گیلان غرب استان کرمانشاه را از دیگر اقدامات سازمان منابع طبیعی و آبخیزداری کشور در حوزه دانش‌بنیان نام برد.

تاثیر آهسته و پیوسته دلار بر بازار مسکن

تورم و قیمت دلار همیشه به عنوان عوامل تاثیرگذار بر بازار مسکن شناخته می‌شوند؛ اما سوال این است که دلار با چه سرعتی بر بازار مسکن اثر می گذارد و حالا که دلار مجددا صعودی شده، می تواند موج افزایشی جدیدی را در بازار مسکن رقم بزند؟

به صورت سنتی این باور وجود دارد که قیمت دلار و بازار مسکن ارتباط نزدیکی با هم دارند. به این صورت که با افزایش قیمت دلار، قیمت مسکن نیز در مسیر صعودی قرار می گیرد.از اردیبهشت ۱۳۹۷ با خروج آمریکا از برجام و افزایش بی‌سابقه نرخ ارز و رشد نرخ تورم، قیمت مسکن نیز در مسیر افزایشی قرار گرفت؛ اما آیا دلار تاثیر مستقیمی بر بازار مسکن دارد و هر بار رشد قیمت این ارز، قیمت‌ها در بازار مسکن را نیز افزایش می‌دهد؟ پیمان مولوی، اقتصاددان در این خصوص به تجارت‌نیوز گفت: «اگر بخواهیم به صورت چرخه‌ای به این موضوع نگاه کنیم اتفاق اول در مورد افزایش قیمت‌ها تورم است؛ سپس این تورم بر بازارهای موازی تاثیر می گذارد و آنها را مستعد رشد می کند.» او ادامه داد: «این رشد در بازاری مثل بازار مسکن و مستغلات -وقتی نرخ بهره حقیقی منفی است- تاثیر خود را دارد، ولی این حرکت بسیار آرام است. از آنجا که بازار دلار تحت کنترل دولت است و فشار روی آن وجود دارد ابتدا کاهشی و سپس ثابت می‌شود، بعد از آن نیز جهش پیدا می کند.» مولوی در این مورد توضیح داد: «مانند سال ۹۷ که ناگهان قیمت دلار از ۴۲۰۰ تومان تا ۱۸ هزار تومان رشد کرد و پس از آن متوسط قیمت مسکن نیز که در تهران حدود ۱۰ میلیون تومان بود، در سال بعد به ۲۲ میلیون و ۵۰۰ هزار تومان رسید. بنابراین قیمت دلار تاثیر خود را به صورت شارپی بر بازار املاک نشان می‌دهد، ولی به صورت آهسته این اتفاق می‌افتد.» این اقتصاددان در مورد اولویت تاثیر افزایش قیمت دلار بر باقی بازارها بیان کرد: «اولین بازاری که افزایش قیمت دلار بر آن تاثیر می گذارد بازارهای کالایی است که مواد اولیه، طلا و سکه، خودرو و کالاهای وارداتی شامل آن می‌شود. بازار بعدی که می‌توان از آن نام برد بازار سهام است و در نهایت نیز بازار املاک و مستغلات قرار می گیرد.» او ادامه داد: «رشد قیمت در بازار املاک را نمی‌توان مستقیما ناشی از قیمت دلار دانست؛ بلکه مسکن ذاتا با تورم قدم برمی‌دارد.» مولوی گفت: «این دو بازار نسبت به هم شاخصی دارند تحت عنوان قیمت دلاری ملک که سیگنال‌های خرید و فروش و حضور در بازار را ارسال می کند.» همان‌طور که گفته شد تورم نسبت به باقی شاخص‌ها تاثیر مستقیم‌تری بر بازار مسکن دارد. طبق آخرین آمارها تورم به ۵/۴۸ درصد رسیده و متوسط قیمت مسکن نیز در آذرماه نسبت به آبان‌ماه دست کم دو میلیون تومان افزایش داشته است.اما مشاهدات نشان می‌دهد افزایش قیمت دلار نیز بر رشد قیمت مسکن تاثیرگذار بوده است.

یادداشت

سید حمید حسینی

با تورم ۴۵ درصدی همه مردم در زیان هستند

این روزها مصادف با سال نو میلادی است و شاهد ارایه گزارش از عملکرد بازارها و پیش‌بینی بازارها در سال آینده هستیم، دربازار سهام دنیا خصوصا امریکا شاخص سهام ۵۰۰ شرکت بزرگ امریکا ۲۰ درصد افت داشته و بعضی از برندهای معروف دنیا مانند تسلا، اسنپ چت، زوم و کاروانا ارزش سهامشان بیش از ۷۰ درصد ریزش داشته .

در این شرایط در ایران بازار مسکن ۴۵ درصد، دلار ۳۵ درصد، طلا ۳۲ درصد، خودرو ۳۱ درصد و سهام ۵ درصد بازدهی داشته اند و احتمالا این درصدها تا پایان سال افزایش یابد ولی جای تاسف است که بازارهای کاذب سوداوری بسیار بیشتری از سهام داشته اند اگر چه با توجه به تورم ۴۵ درصدی همه مردم در زیان هستند .

از سوی دیگر این روزها شاهد خروج نقدینگی از بانکها و هجوم آن به بازار ارز، طلا و خودرو هستیم، متاسفانه از یک طرف خرید ارز برای حفظ ارزش پول ملی و از طرف دیگر خروج سرمایه از کشور باعث افزایش قیمت دلار به بیش از ۴۰ هزار تومان شده است و در صورت تداوم این شرایط باید منتظر دلار ۵۰ هزار تومانی تا پایان سال باشیم، اخیرا گزارشی تراز حساب سرمایه منتشر شده که نشان دهنده خروج از ۱۶۶ میلیارد دلار ارز از کشور پس از انقلاب است، کمیسیون اقتصادی مجلس هم علت افزایش قیمت دلار را خروج ده میلیارد دلار ارز به صورت اسکناس و حواله دانسته است، در حالیکه آگاهان حجم خروج ارز پس از نارامی ها اخیر سه برابر این رقم دانسته که بخش عمده آن با رمز ارز صورت گرفته است.در این شرایط اعلام سیاست تثبیت نرخ ارز نیمایی در بیست و هشت هزار و پانصد تومان توسط معاون اول وربیس بانک مرکزی با نقد تند اقتصاددانان وفعالان اقتصادی خصوصا صادرکنندگان مواجه شده و پیشابیش این سیاست را شکست خورده می‌دانند. با توجه به اینکه غربی‌ها فعلا علاقه ای به توافق برجام از خود نشان نمی‌دهند و ایران نیز نتوانسته مسایل خود را با آژانس بین المللی انرژی اتمی حل و فصل نماید، در صورتیکه سازشی بر روی یک توافق جایگزین صورت نگیرد قطعا غربی ها از مکانیسم ماشه استفاده خواهند کرد و مجددا کشور مشمول بند هفتم منشور سازمان ملل می‌گردد، اگر چه سعید جلیلی مدعی است که ایران هیچ‌وقت مشمول بند ۷ منشور سازمان ملل نبوده است ولی پاسخ های کارشناسانه آقای ظریف و رضا نصری اصل ماجرا را بر ملا کرد. این روزها بعضی وزرای سابق(ظریف، دژپسند، جهرمی)ودکتر روحانی به صحنه سیاست باز گشته اند و به ابهاماتی که توسط دولت جدید مطرح می‌گردد پاسخ می‌دهند وحتی افرادی مانند دکتر همتی شجاعانه سیاست های پولی ومالی دولت رییسی را نقد می‌کنند. این روزها مصادف با ششمین سالگرد ارتحال اقای هاشمی رفسنجانی و سومین سالگرد شهادت سردار سلیمانی هستیم که هر دو از دیار کریمان و قهرمانان ملت هستند و نقش بی‌بدیلی در انقلاب و جنگ به عهده داشته‌اند . روابط این دو سردار بسیار صمیمی و عاشقانه بود، در غروب یکشنبه ۱۹ دی ماه ۱۳۹۵ که آقای هاشمی از میان ما رفت، در اولین ساعات شب سردار سلیمانی خود را از سوریه به منزل آقای هاشمی رساند، بسیار ناراحت و در شوک بود و گفت به محض اطلاع خود را با هواپیمای باری به تهران رسانده است، در حالیکه حضور نیروهای سپاه در مراسم حداقلی بود ایشان در سه روز اول تا دیر وقت در منزل آقای هاشمی حضور می یافت و به خانواده دلداری می‌داد، مصاحبه معروف سردار سلیمانی در رسای آقای هاشمی در هنگام برگزاری مراسم سوم آقای هاشمی در جماران بسیار شجاعانه بود، ایشان اقای هاشمی را مرجع تقلیدی دانست که کمتر مرجعی توانسته است به اندازه ایشان خدمت نماید.سردار شهید سلیمانی اگر مورد علاقه مردم و ملت های منطقه بود فقط بخاطر شجاعت و درایتش نبود بلکه صداقت ، اخلاق و خاکی بودن ایشان همه را تحت تاثیر قرار میداد، من به خاطر درگیر بودن در روابط با عراق شیفته نگاه ساختاری ایشان برای توسعه روابط با عراق بودم و ایشان تداوم روابط استراتژیک با عراق را منوط به گسترش روابط اقتصادی می‌دانست و لذا مجددانه پیگیری گسترش شبکه برق، گاز، مخابرات، ریل و حمل و نقل با عراق بود و اکنون عراق تبدیل به یکی از بزرگترین بازارهای صادراتی کشور شده است و از سال ۸۵ تاکنون ما بیش از ۹۰ میلیارد دلار کالا به عراق صادر کردیم که اگر صدور خدمات و کالای قاچاق را به آن اضافه کنیم از صد میلیارد دلار عبور میکند. اخیرا گمرک در آمار صادراتی ۹ ماهه کشور بازنگری کرده و با اضافه نمودن فاکتور گاز صادرات به عراق آمار جدید صادرات را بیش از ۸ میلیارد و ۶۰۰ میلیون دلار اعلام نموده که امیدوارکننده است و احتمالا پیش بینی اول سال مبنی بر صادرات ده میلیارد دلاری به عراق محقق خواهد شد، با توجه به اینکه آمار ۹ ماهه را قبلا گمرگ ۴ میلیارد و ۷۰۰ میلیون دلار اعلام کرده بود صادرات گاز حدود ۳ میلیارد و ۹۰۰ میلیون دلار بوده که رقم بسیار بزرگی میباشد و باید برای وصول آن از عراق تلاش جدی صورت گیرد تا از طریق تهاتر و ورود کالاهای اساسی این مبلغ وصول یا در عراق سرمایه گذاری و منافع آن را منتقل نماییم.نکته پایانی- در این شرایط شاهد تغییراتی در پست‌های اقتصادی دولت (بانک مرکزی و سازمان برنامه و بودجه)، استانداران و نیروی انتظامی هستیم که سیاه و سفید است، دو استاندار با گرایش اقتصادی عزل و دو استاندار با گرایش نظامی و امنیتی جایگزین شدند.از طرف دیگر مجلس استیضاح وزرای صمت، اقتصاد و بهداشت را در دستور کار دارد.

آوای اقتصاد
روزنامه اقتصادی اجتماعی
سراسری صبح ایران
دوشنبه ۱۴۰۱/۱۰/۱۹
شماره : ۱۳۳۲
WWW. AVAYEEGHTESAD.IR

بازسازی نقش ایران در اقتصاد جهانی

غلامحسین شافعی در نشست هیئت نمایندگان اتاق بازرگانی ایران درباره مسائل کلیدی برنامه هفتم توسعه اظهار کرد: ماهیت برنامه‌های میان‌مدت در ایران، توزیع رانت نفت و گاز بوده و در نتیجه نه‌تنها توسعه به معنای دقیق کلمه محقق نشده است، بلکه در هفت دهه پر از تجربه، برنامه‌ریزی مسائل کشور از چالش‌های سطح توسعه به حاشیه تهیه آب و برق و غذا تقلیل یافته است. این عدم موفقیت در تحقق اهداف، این سؤال را برمی‌انگیزد که چرا با وجود سابقه طولانی در این امر، نتوانستیم از دستاوردهای برنامه‌ریزی بهره‌مند شویم. در بررسی‌هایی که به همت مرکز پژوهش‌های اتاق ایران و اتاق مشهد به‌صورت مشترک صورت گرفته، بر اهمیت درک شرایط اولیه در زمان برنامه‌ریزی تأکید شده است.وی با اشاره به اهمیت در نظر گرفتن شرایط داخلی کشور و شرایط نظام بین الملل در برنامه ریزی‌های کلان تصریح کرد: اقتصاد ایران در آستانه برنامه هفتم، با قیود و شوک‌های بیرونی و چالش‌های درونی مواجه است که وضعیت را در برنامه هفتم توسعه ویژه ساخته است. توصیه اول به دولت این است که با صراحت و دقت، شرایط را تحلیل کند و با مردم در میان بگذارد. یکی از موضوعاتی که در تدوین برنامه هفتم باید به آن توجه شود، تحولات اقتصاد بین‌الملل و به‌ویژه تجارت بین‌الملل است.

اقتصاد کلان

افزایش ۲۰ درصدی حقوق در سال آینده

در لایحه بودجه ۱۴۰۲، دولت برای حقوق کارکنان افزایش ۲۰ درصدی را نسبت به سال گذشته به صورت متوسط در نظر گرفته است که در صورت تصویب مجلس شورای اسلامی این میزان افزایش، سال آینده اعمال خواهد شد.

پیگیری‌های از لایحه مصوب دولت که پنجم دی ماه طی نامه رسمی رییس جمهوری به مجلس ارائه شد، نشان می‌دهد که میزان افزایش حقوق کارکنان در لایحه بودجه سال آینده، به صورت متوسط ۲۰ درصد در نظر گرفته شده است و حق عائله‌مندی و اولاد نیز به ترتیب ۵۰ و ۱۰۰ درصد افزایش پیدا خواهد کرد.در لایحه بودجه امسال، متوسط افزایش حقوق کارکنان ۱۰ درصد تعیین شد که البته دولت برای حقوق کارکنان، افزایش پلکانی را پیش‌بینی کرده بود؛ به گونه‌ای که مقرر شد افزایش حقوق بین پنج تا ۲۹ درصد متغیر باشد.بر همین اساس، حداقل حقوق کارکنان چهار میلیون و ۵۰۰ هزار تومان در لایحه بودجه امسال در نظر گرفته شده بود که در قانون بودجه حداقل حقوق به پنج میلیون و ۶۰۰ هزار تومان رسید.

موضع سازمان هواپیمایی درباره مسافران ورودی به کشور

سخنگوی سازمان هواپیمایی کشوری درباره تمهیدات درنظر گرفته شده درخصوص مسافران ورودی به کشور با توجه به شیوع مجدد کرونا به‌خصوص در شرق آسیا، توضیح داد که پروازها طبق روال سابق انجام می‌شود و مراقبت‌ها طبق دستورالعمل خواهد بود که شامل دریافت واکسن توسط مسافران یا تست PCR است.

سه سال از زمان ثبت اولین مورد ابتلا به کووید ۱۹ در ووهان، شهری در مرکز چین می‌گذرد و اکنون آنها و برخی دیگر کشورها بار دیگر افزایش موارد بیماری را تجربه می‌کنند و دبیر کمیته علمی کشوری مقابله با کرونا هم هفته گذشته اظهار کرد موج هشتم کرونا از دو-سه هفته آینده شروع به افزایش می‌کند.

در پی کاهش ناگهانی اقدامات چین برای مقابله با گسترش کرونا و شیوع گسترده این ویروس در چین، اخیرا استرالیا و کانادا به لیست کشورهایی پیوستند که از مسافران چینی می‌خواهند قبل از پرواز، آزمایش کرونا بدهند. دیگر کشورها از جمله آمریکا، انگلیس، هند، ژاپن و چندین کشور اروپایی هم اعلام کرده‌اند که به دلیل شفاف نبودن داده‌های مربوط به مبتلایان در چین و نگرانی از شیوع سویه‌های جدید این ویروس، محدودیت‌های شدیدی بر مسافران این کشور وضع می‌کنند.پیش از این و به‌دنبال تشکیل جلسه ستاد ملی مقابله با کرونا، بهرام عین‌اللهی -وزیر بهداشت- درباره الزام استفاده از پوشش ماسک به‌ویژه در اجتماعاتی نظیر هواپیما، اتوبوس، قطار، گفته بود: به وزیر راه گفتم که هواپیماها مدتی است ماسک نمی‌دهند و این موضوع را باید الزامی کنند؛ چراکه در هواپیما ویروس در حال گردش است و هوا بیرون نمی‌رود و در داخل کابین می‌چرخد. به همین دلیل هم ماسک زدن لازم است.

در این راستا میراکبر رضوی -سخنگوی سازمان هواپیمایی کشوری- در گفت‌وگو با ایسنا با بیان اینکه پروازها طبق روال سابق انجام می‌شود و فقط مراقبت‌ها طبق دستورالعمل خواهد بود، گفت: در دستورالعمل کلی آمده که مسافران باید دو دز واکسن دریافت کرده باشند و اگر واکسن نزدند باید تست Pcr آنها که ۷۲ ساعت قبل پرواز گرفته شده، منفی باشد و در نهایت ماموران وزارت بهداشت نیز چکاپ نهایی را انجام می‌دهند.

هر یک درصد صرفه‌جویی، سه درصد تخفیف!

ناترازی در تولید و مصرف گاز وزارت نفت را وادار به اجرای طرح‌های مدیریت مصرف کرده، در این راستا پاداش خوش‌مصرفی نیز تعریف شده، آنطور که وزیر نفت اعلام کرده هر کدام از مشترکان حوزه گاز یک درصد کاهش مصرف داشته باشند، سه درصد تخفیف در هزینه مصرف گاز دریافت می‌کنند.

در حال حاضر مصرف گاز در بخش خانگی و تجاری ۶۰ میلیون مترمکعب در روز، معادل ۲ فاز پارس جنوبی نسبت به پارسال افزایش یافته، در روز جمعه باوجود تعطیلی ۷۶۶ میلیون مترمکعب گاز طبیعی در کشور مصرف شده که رقم بالایی بوده، از این میزان ۵۹۲ میلیون مترمکعب، در بخش خانگی، تجاری، ۹۰ میلیون مترمکعب صنایع غیرعمده و صنایع عمده و ۸۴ میلیون مترمکعب نیروگاه‌ها مصرف شده است.مقدار گاز مصرفی بخش خانگی نسبت به زمان مشابه پارسال بیش از ۲۰ میلیون مترمکعب افزایش یافته و این در حالی است که مجموع گاز انتقالی به خطوط سراسری شامل مصارف بخش‌های مختلف، سوخت ایستگاه‌ها و صادرات هم ۸۴۸ میلیون مترمکعب بوده است.

با توجه به عرضه و تولید گاز در فصل سرد سال حدود ۲۰۰ میلیون متر مکعب ناترازی در حوزه گاز وجود دارد. آنطور که وزیر نفت اعلام کرده در سال ۱۴۰۰ این ناترازی حدود ۲۴۰ میلیون مترمکعب بود و به دلیل موضوعات پیش آمده واردات گاز از ترکمنستان نداشتیم.

ارائه زمین ۲۵۰ متری در برخی شهرها

مریم لطفی | وزیر راه و شهرسازی با بیان اینکه اصلی‌ترین تمرکز این وزارتخانه روی نوسازی بافت فرسوده و ناپایدار است، گفت: در شهرهای کمتر از ۲۵ هزار نفر، زمین ۲۵۰ متری و در روستاها زمین ۵۰۰ متری برای ساخت واحد مسکونی در طرح نهضت ملی داده می‌شود که متراژ آن بسته به شرایط قابل تغییر است.

مهرداد بذرپاش روز یکشنبه در کمیته تخصصی ستاد هماهنگی اقتصادی دولت با بیان اینکه مسکن و حمل و نقل دو حوزه اصلی برنامه‌های وزارت راه و شهرسازی است، افزود: این دو موضوع اگرچه اشتراکاتی دارند، اما تلاش‌های متفاوتی می‌طلبند و تا کنون برای آنها دو شورای حمل و نقل و مسکن تشکیل و به صورت هفتگی جلسه برگزار می‌شود.

وی اضافه کرد: در بخش نوسازی بافت فرسوده طرح‌های انگیزشی و بسته‌های تشویقی طراحی شده که با استقبال مردم مواجه شده و نتیجه قابل قبول داشته است.

بذرپاش با اشاره به خودمالکی‌ها و ساخت و ساز از سوی مردم، تصریح کرد: فرایند ساخت و ساز شخصی در سال‌های اخیر کاهش پیدا کرده، اما با راهبرد طرح‌های تشویقی گوناگون که از سوی معاونت شهرسازی در حال اقدام است، روند ساخت مسکن سرعت می‌گیرد.

وزیر راه و شهرسازی با اشاره به بخش واگذاری زمین و ساخت واحد مسکونی در اجرای طرح نهضت ملی مسکن، گفت: در شهرهای کمتر از ۲۵ هزار نفر جمعیت، زمین ۲۵۰ متری و در روستاها زمین ۵۰۰ متری داده می‌شود که این متراژ بسته به شرایط قابل تغییر است.

وی افزود: از سوی دیگر با ارائه تسهیلات بانکی، ساخت و ساز تقویت و افزایش خواهد یافت و انتظار می‌رود سقف وام از ۳۵۰ میلیون تومان تا ۵۰۰ میلیون اضافه و زمان بازپرداخت نیز افزایش یافته تا قدرت مالی بالاتری به اشخاص برای ساخت و ساز داده شود

> وزیر راه و شهرسازی در خصوص تأمین زمین و اراضی موردنیاز برای این هدف‌گذاری افزود: بخشی از زمین‌ها در مالکیت وزارتخانه و شهرهای جدید است؛ اما مطابق قانون جهش تولید مسکن سند بخش دیگر بایستی به وزارت راه و شهرسازی منتقل شود.

جهش تولید مسکن، مطالبه اصلی از وزارت راه و شهرسازی

بذرپاش با اشاره به بخش مسکن و شهرسازی خاطرنشان کرد: در این حوزه نیز کارهای ستادی و پشتیبانی برای اجرای وعده ۴ساله دولت، انجام شده است. مطالبه اصلی دولت این است که اجرای قانون جهش تولید مسکن به سرمنزل مقصود برسد.

وی ادامه داد: با توجه به مشکلات پیش‌رو به‌ویژه در بخش تأمین مالی و تورم، کار این بخش سخت‌تر شده است.

وزیر راه و شهرسازی در خصوص تأمین زمین و اراضی موردنیاز برای این هدف‌گذاری افزود: بخشی از زمین‌ها در مالکیت وزارتخانه و شهرهای جدید است؛ اما مطابق قانون جهش تولید مسکن سند بخش دیگر بایستی به وزارت راه و شهرسازی منتقل شود.

اتمام مسکن‌های مهر نیمه‌کاره با منابع صندوق ملی مسکن

بذرپاش با تأکید بر اینکه کار حوزه مسکن در چند بخش انجام می‌شود، گفت: بیش از ۲۰۰ هزار مسکن مهر نیمه‌تمام باقی مانده که درصد پیشرفت‌های مختلف دارد و تعدادی از آنها تا پایان سال از طریق منابع صندوق ملی مسکن قابل انجام است.

وی با اشاره به سفر رئیس جمهور به شهر جدید پرند، خاطرنشان کرد: یکی از بحران‌های موجود، مسکن‌هایی است که مردم وجه آن را پرداخت کرده؛ اما هنوز تحویل نگرفته‌اند، این در حالی است که منابع آن صرف زیرساخت‌ها شده، بنابراین تأمین منابع را به‌صورت واریز ۱۰ هزار میلیارد تومان به صندوق ملی مسکن می‌طلبد تا بخشی از آن برای مسکن مهر و بخش دیگر برای ما به تفاوت و جبران کسری سود بانک‌ها صرف شود که در این راستا تکمیل مسکن‌های بالای ۶۰ درصد پیشرفت ساخت، در دستور کار است.

اجرای تفاهم‌نامه‌های ساخت مسکن با وزارتخانه‌ها

وزیر راه و شهرسازی به توافق با دستگاه‌هایی که در خصوص ساخت مسکن ایفای نقش می‌کنند، اشاره کرد و گفت: کارهای نهادی با دستگاه‌های اجرایی و شرکت‌های بزرگ در راستای تأمین مسکن کارکنان زیرمجموعه خود انجام شده است تا علاوه بر تحقق هدف دولت در حوزه مسکن، این سازمان‌ها به‌عنوان محرک‌های اصلی ساخت مسکن وارد عمل شوند.

لازم به ذکر است، امروز یک صد و بیست و چهارمین جلسه کمیته تخصصی ستاد هماهنگی اقتصادی دولت با موضوع پیشنهادات وزارت راه و شهرسازی برای ساخت سالانه یک میلیون مسکن با حضور محسن رضایی معاون اقتصادی رئیس‌جمهور، مهرداد بذرپاش وزیر راه و شهرسازی و فرهاد رهبر دستیار اقتصادی رئیس جمهور در ساختمان شهید دادمان وزارت راه و شهرسازی برگزار شد.

احیا ۴ هزار واحد اقتصادی راکد و نیمه‌فعال تا پایان سال

در راستای اجرای سیاست فعال‌سازی واحدها و کارخانه‌های تعطیل شده و راه اندازی مجدد خطوط تولید، ۲۷۰۰ واحد اقتصادی در کشور احیا شده و ۴۰۰۰ واحد اقتصادی راکد و نیمه فعال تا پایان سال احیا خواهند شد.

تقویت و حمایت از بنگاه‌های کوچک و متوسط از جمله راهکارهای حمایت از تولید ملی و رشد و رونق اقتصادی است، بر همین اساس موضوع پرداختن به بنگاه‌های اقتصادی و احیای واحدهای راکد و نیمه فعال همواره مورد توجه مقام معظم رهبری بوده و ایشان بر لزوم احیای صنایع کوچک و متوسط به عنوان یکی از برنامه‌های اساسی دولت تاکید فرموده‌اند.

دولت سیزدهم با درک اهمیت احیای واحدهای نیمه فعال و راکد اقتصادی بر فعال سازی مجدد کارخانه‌های راکد و تعطیل و بازگرداندن کارگران به کارخانه‌ها اهتمام ورزید تا آنجا که طرح نهضت احیای واحدهای اقتصادی را به اجرا در آورد.

خردادماه امسال احیا و بازگرداندن ۵۴۶ طرح راکد و نیمه فعال به چرخه اقتصادی کشور با سرمایه گذاری ۶۰۰۰ میلیارد تومان و اشتغالزایی بیش از ۸۰۰۰ نفر با حضور معاون اول رئیس جمهوری و تنها در ۸ ماهه روی کار آمدن دولت انجام شد.

به گفته محمد مخبر - معاون اول رئیس جمهور اگر به دنبال احیای این واحدها جز از مسیر طرح نهضت احیا بودیم حداقل سه سال زمان نیاز بود تا این واحدها به چرخه اقتصاد کشور برگردند. بسیاری از کارشناسان بازار کار احیای کارخانه‌های تعطیل

شده از سوی دولت سیزدهم را از جمله اقدامات موثر در ایجاد اشتغال پایدار می‌دانند.

ناصر چمنی - فعال حوزه کار معتقد است: احیای کارخانه‌های تعطیل و واحدهای راکد و نیمه فعال بر بازار اشتغال اثرگذار است چراکه یکی از ظرفیت‌های اشتغال، بنگاه‌هایی هستند که دچار رکود و تعطیلی شده و عملا از چرخه اشتغال و فعالیت اقتصادی خارج شده‌اند.

به گفته وی، بازگشت کارگران به کارخانه‌ها موجب فعال شدن مجدد خطوط تولید می‌شود و این امر در رونق تولید داخلی و امنیت شغلی و معیشتی کارگران موثر است.

بر اساس تازه‌ترین آمارها، ۲۷۰۰ واحد اقتصادی در کشور احیا شده و ۴۰۰۰ واحد اقتصادی راکد و نیمه فعال تا پایان سال احیا خواهند شد.

برابر اعلام معاونت توسعه روستایی و مناطق محروم ریاست جمهوری، از ابتدای دولت سیزدهم تاکنون با راه‌اندازی نهضت احیا و فعال سازی واحدهای راکد و نیمه فعال ۸۰ هزار شغل در کشور ایجاد شده و طی این بازه زمانی بیش از ۵۰ هزار میلیارد تومان اعتبار برای احیای این واحدها پرداخت شده است.

صندوق کارآفرینی امید نیز به عنوان یکی از متولیان امر اجرای نهضت احیا در کشور از ابتدای امسال تاکنون بیش از ۳۵۷ واحد اقتصادی را مورد حمایت قرار داده و بیش از ۶۰۰ میلیارد تومان تسهیلات به این بنگاه‌ها پرداخت کرده است.با حمایت صندوق کارآفرینی امید در احیای واحدهای راکد، نیمه تمام و نیمه فعال، ۲۷۰۰ میلیارد تومان سرمایه راکد در کشور به چرخه تولید بازگشته و ۷۹۶۰ مورد اشتغال جدید به وجود آمده است.

موضوع صیانت از نیروهای کار و حمایت از کارفرمایان از جمله وظایف ذاتی وزارت تعاون، کار و رفاه اجتماعی به شمار می رود و بر این اساس رویکرد حفظ اشتغال موجود و بقای بنگاه‌های اقتصادی، حمایت از تولید و سرمایه‌گذاری، بهبود فضای کسب و کار و رفع موانع چرخه تولید را از اولویتهای خود قرار داده است.

افزایش ۴۰ درصدی قیمت گوشت منجمد

رئیس اتحادیه دام سبک گفت: بناست که ارز نیمایی روی ۲۸ هزار تومان تثبیت شود و این موضوع به معنی افزایش نرخ نهاده‌های وارداتی است که بدون تردید در قیمت تمام شده دام زنده تاثیر خواهد گذاشت.افشین صدردادرس رئیس اتحادیه دام سبک، با اشاره به دلایل افزایش نرخ دام زنده، گفت: همواره در ۶ ماه دوم سال مصرف مواد پروتئینی و گوشت افزایش پیدا می‌کند این در حالیست که این بازه زمانی تولید دام سبک نداریم از این‌رو قیمت دام زنده افزایشی می‌شود و به نظر می‌رسد که این روند افزایش قیمت طبیعی باشد.وی ادامه داد: در سال جاری قیمت نهاده‌های دامی بعد از حذف ارز ترجیحی افزایش پیدا کرد و از سوی دیگر دولت نتوانست به وعده‌های حمایتی خود برای حمایت از دامداران در ادامه روند تولید عمل کند و در نتیجه شاهد افزایش قیمت‌ها در بازار بودیم. البته در این شرایط هم ارتباط و نسبت تنگاتنگی بین قیمت دام زنده و گوشت در بازار وجود ندارد چراکه تاثیر عوامل بازار گوشت در قیمت گوشت بیشتر از دام زنده است که متاسفانه کنترلی بر روی این عوامل صورت نمی‌گیرد.

رئیس اتحادیه دام سبک میانگین قیمت دام زنده در هفته گذشته را حدود ۱۱۰ هزار تومان اعلام کرد و افزود: قیمت گوشت با این نرخ دام زنده باید در بازار حداقل کیلویی ۲۶۰ تا ۲۸۰ هزار تومان باشد.صدردادرس با اشاره به تاثیرات نرخ ارز نیمایی بر دام زنده، تصریح کرد: بناست که ارز نیمایی روی ۲۸ هزار تومان تثبیت شود و این موضوع به معنی افزایش نرخ نهاده‌های وارداتی است که بدون تردید در قیمت تمام شده دام زنده تاثیر خواهد گذاشت و اگر مسئولان نخواهند به وعده‌های خود عمل کنند مشکلات در آینده بیش از امروز خواهد شد.وی با بیان اینکه آمار کشتارهای دام سبک نسبت به دام سنگین افزایش پیدا کرده است، گفت: میانگین وزن لاشه باتوجه به اینکه انباشت دام داریم و نگهداری دام پروار در دامداری به صرفه نیست افزایش پیدا کرده است و این

نشان می‌دهد دام دامدار خریدار ندارد و پرواربندهای دام سنگین دیگر اقدام به پروار نمی‌کنند و دامدارهای دام سبک نیز به سرعت دام خود را کشتار می‌کنند و این آمار به‌خوبی نشان می‌دهد که مسئولان باید از خواب بیدار شوند و برای برون رفت مشکلاتی که پیشروی صنعت دامداری در کشور است راهکار بیاندیشند.

کاهش مصرف ملموس است

همچنین در این رابطه نیما حبیب‌فر عضو هیات مدیره اتحادیه فروشندگان گوشت گاوی در گفت‌وگو با خبرنگار اقتصادی ایلنا، میان افزایش نرخ یک محصول و کاهش مصرف آن نسبت برقرار کرد و افزود: لاشه گوشت گوسفندی کیلویی ۲۸۰ هزار تومان، و ران گوسفندی کیلویی ۳۳۰ تا ۳۴۸ هزار تومان و لاشه گوشت گاوی ۲۸۰ هزار تومان شده است.وی با بیان اینکه آمادگی افزایش نرخ گوشت را داشتیم، افزود: تورم در کشور حاکم است و قیمت دام و گوشت نیز از این اصل مستثنی نیست.این فعال صنفی با بیان اینکه همواره قیمت آن قسمت گوشت که گران شده است مد نظر قرار می‌گیرد، گفت: زمانی‌که ضایعات گوشت برداشته می‌شود قیمت گوشت بالا می‌رود. پیش‌بینی می‌شود که باتوجه به عملکردی که شرکت پشتیبانی امور دام انجام می‌دهد قیمت را بتوانیم ثابت نگه داریم و افزایشی نشوند، کشش بازار به‌گونه‌ای نیست که در ایام پرمصرف مانند ایام نوروز یک افزایش ۵ هزار تومانی دیگر داشته باشیم.

عضو هیات مدیره اتحادیه فروشندگان گوشت گاوی با اشاره به کاهش مصرف گوشت، گفت: هنوز خریدها ادامه دارد اما کاهش مصرف چشم‌گیری است. اتحادیه آماری دقیقی از کاهش مصرف ندارد اما فرمول اثبات کاهش مصرف مشخص است عمده مصرف‌کنندگان ما حقوق ثابت دارند و کارمندان برای خرید پروتئین مبلغ ثابتی در نظر می‌گیرند و هر چه گرانی شود مصرف کاهش پیدا می‌کند.

همچنین بنا به گفته یک منبع آگاه به ایلنا وزارت کشاورزی در هفته جاری حدود ۴۰ درصد قیمت گوشت منجمد قابل عرضه در میادین میوه و تره‌بار را افزایش داد و قیمت دام زنده در میادین عرضه دام زنده به کیلویی ۱۲۵ هزار تومان رسید.

بعد از اینکه گوشت گرم منجمد می‌شود ۳۰ درصد قیمت آن افت می‌کند این در حالیست که وزارت کشاورزی ۴۰ درصد قیمت گوشت منجمد را افزایش داد.

بنا به مشاهدات میدانی قیمت ران گوسفندی کیلویی ۳۴۸ هزار تومان، سردست با دنده گوسفندی کیلویی ۲۹۵ هزار تومان، سردست گوساله ۲۸۸ هزار تومان، گوشت چرخ کرده ۳۰۵ هزار تومان، گوساله خالص ۲۷۸ هزار تومان و شقه گوساله کیلویی ۲۸۰ هزار تومان خرید و فروش می‌شود.

چرا وعده‌های مسکنی عملی نمی‌شوند؟

فرشید پورحاجت با اشاره به این‌که مثل همیشه که بخش خصوصی را به فراموشی سپرده شده است، گفت: قالب تولید مسکن کشور توسط بخش خصوصی صورت می‌گیرد و مجموعه انبوه‌سازان مورد کم‌لطفی دولتی‌ها قرار گرفته‌اند.

دبیر کانون سراسری انبوه‌سازان مسکن در واکنش به اظهارات مخبر، معاون اول رییس‌جمهور درباره بخش مسکن گفت: اقای مخبر اخیرا صحبتی داشته است که مردم را قرار نیست دولت بسازد. اشاره ایشان کاملا درست است، مسکن را نباید دولت بسازد، بخش خصوصی و مردم می‌سازند. اما نکته این‌جاست که ایشان در صحبت‌های خود، بخش خصوصی را حذف کرده است.

فرشید پورحاجت با اشاره به این‌که مثل همیشه که بخش خصوصی را به فراموشی سپرده شده است، افزود: قالب تولید مسکن کشور توسط بخش خصوصی صورت می‌گیرد و مجموعه انبوه‌سازان مورد کم‌لطفی دولتی‌ها قرار گرفته‌اند.

وی عنوان کرد: ما به عنوان متولی بخش خصوصی مسکن اعتقاد داریم که اگر همگرایی و هم‌افزایی بین بخش خصوصی و دولت صورت می‌گرفت، قطع به یقین امروز شرایط تولید مسکن در مدار درستی قرار گرفته بود. در حال حاضر این همگرایی و هم‌افزایی توسط وزارت راه و شهرسازی صورت نگرفته و قطار توسعه مسکن و ساختمان مسکن که باید هدایتگر آن، بخش خصوصی باشد، مورد توجه قرار نگرفته است.دبیر کانون سراسری انبوه‌سازان مسکن متذکر شد: بخش خصوصی به راحتی توان ساخت ۷۰۰، ۸۰۰ هزار واحد مسکونی را در کشور دارد؛ به شرطی که اهتمام و گره‌گشایی ویژه در خصوص ساختار معیوب بخش مسکن و ساختمان صورت گیرد. کمااین‌که اگر به آمارهای مربوط به سال‌های ۹۰ و ۹۱ نگاه کنید، همین میزان مسکن توسط بخش خصوصی ساخته شده است.

آوای اقتصاد
روزنامه اقتصادی اجتماعی
سراسری صبح ایران
دوشنبه ۱۴۰۱/۱۰/۱۹
شماره : ۱۳۳۲
WWW. AVAYEEGHTESAD.IR

تقویت روند صعودی بازار سهام با عرضه خودرو در بورس

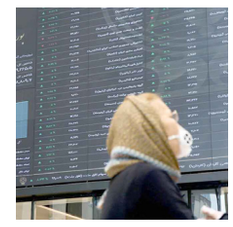

یک کارشناس بازار سرمایه با بیان اینکه نقش دولت در روند بازار سرمایه نباید موجب نگرانی مردم شود، گفت: طبعا خروج خودروسازها از زیان به واسطه فروش محصولات در بورس کالا باعث می‌شود این گروه در موارد متعددی تقویت‌کننده روند صعودی بازار باشد.

به گزارش از سازمان بورس، «مصطفی نصر اصفهانی» به وضعیت آتی بورس اشاره کرد و اظهار داشت: یکی از پارامترهای تعیین‌کننده در روند بازار سرمایه، ذهنیت مردم نسبت به این بازار است. تا چند ماه قبل، ذهنیت مردم همچنان نسبت به این بازار منفی بود؛ اما از حدود ۳ ماه قبل تاکنون، ذهنیت مردم، اعم از حرفه‌ای یا آماتور، نسبت به بازار سرمایه تغییر کرده است.

وی خاطرنشـــان کرد: همان‌طور که در روندهای نزولی، بازار به دنبال بهانه‌ای برای کاهش اســـت؛ در روندهای صعودی هم به دنبال بهانه برای رشـــد بوده و معتقدم روند صعودی بازار سرمایه شکل گرفته و غول خفته بورس بیدار شده که در این راستا دنبال بهانه‌ای برای رشد است.نصر اصفهانی تاکید کرد: طبعاً خروج خودروسازها از زیان به واسطه فروش محصولات در بورس کالا باعث می‌شود این گروه در موارد متعددی تقویت‌کننده روند صعودی بازار باشد.

شروط معافیت از مالیات بر عایدی سرمایه

سیاوش علیمردانی | طرح مالیات بر عایدی سرمایه در حالی توسط مجلس نشینان در حال بررسی است که تنها برخی موارد را در بر می گیرد و گفته می‌شود شامل یک تا دو درصد افراد جامعه می‌شود.

رسیدگی به جزئیات طرح مالیات بر عایدی سرمایه (طرح مالیات بر سوداگری و سفته بازی) با تصویب موادی از این طرح یازدهم دی‌ماه در صحن مجلس آغاز شـــد و تا کنون ماده‌های یک، ســـه، چهار، پنج و ۶ ایـــن طرح مورد تصویب قرار گرفته و ماده ســـه نیز مراعی شده اســـت. اما در این میان سوالی که وجود دارد این اســـت که این طرح در زمان اجرا چه مواردی را در بر می‌گیرد و شـــامل چه مواردی نمی‌شود؛ موضوعی که در ماده‌های ۱۲ و ۱۳ طرح مالیات بر عایدی ســـرمایه به آن‌ها اشاره شده اما هنوز در صحن علنی مجلس طرح نشده است.

چـــه مـــواردی مشـــمول مالیات بـــر عایدی سرمایه می‌شود؟

طبق ماده ۱۲ این طرح که قرار اســـت به عنوان ماده(۴) قانون مالیات‌های مستقیم الحاق شود: کلیه اشخاص غیرتجاری «انتقال دهنده عین» یا «واگذارکننده حق» در خصوص انتقال دارایی‌هـــای زیر، در کلیه مناطق کشـــور از جمله مناطق آزاد تجاری-صنعتی و ویژه اقتصادی، مشـــمول مالیات بر عایدی سرمایه هستند:

۱- املاک با انواع کاربری و حق واگذاری محل

۲-انواع وسایل نقلیه مشمول مقررات مربوط به شماره‌گذاری

۳- انواع طلا، نقره، پلاتین، مســـکوکات طلا، نقره، پلاتین و جواهرآلات

۴- انواع ارز

تبصره‌های ماده ۱۲

ماده ۱۲ دارای پنج تبصره است که شامل موارد زیر می‌شود:

تبصره یک این ماده حاکی از آن است که انتقال دارایی‌های موضوع بنـــد(۱) و (۲) این ماده در صورت پرداخت مالیات بر عایدی سرمایه، حســـب مورد از پرداخت «مالیات نقل‌وانتقال موضـــوع ماده(۵۹) این قانون» و «مالیات نقل و انتقال موضوع ماده(۳۰) قانون مالیات بر ارزش افزوده» معاف هســـتند، این حکـــم در رابطه با انتقال دارایی‌های مذکور از طریق تنظیم یا تنفیذ وکالتنامه جاری نیست.

بر اساس تبصره دو انتقال دارایی‌های موضوع بندهای (۱) و (۲) این ماده که با استفاده از تنظیم یا تنفیذ وکالتنامه بلاعزل انجام گیرد، چنانچه «عین» یا «حق واگذاری» حسب مورد در اختیار وکیل یا وکلای بعدی وکالتنامه بلاعزل قرار گیرد و ثمن معامله یا عوض آن حسب مورد به موکل اصلی یا موکلین بعدی (تنفیذکننده) وکالتنامه بلاعزل پرداخت شود، عایدی سرمایه حاصل از انتقال مذکور، براســـاس «صورتحساب الکترونیکی تنظیـــم یا تنفیذ وکالتنامه بلاعزل» موضوع بند (چ) ماده (۱۶ مکرر) قانون پایانه‌های فروشـــگاهی و سامانه مؤدیان، مشمول مالیـــات موضوع این فصل می‌شـــود و موکل اصلی یا موکلین بعدی (تنفیذکننده) وکالتنامه بلاعزل با رعایت تبصره (۱) این ماده، مسئول پرداخت مالیات متعلق هستند. آیین‌نامه اجرایی این تبصره حداکثر شش ماه پس از لازم‌الاجرا شدن این ماده، توســـط سازمان با همکاری سازمان ثبت اسناد و املاک کشور تهیه می‌شود و به تصویب هیئت وزیران می‌رسد.

بر اســـاس تبصره ســـه، اشـــخاص حقیقی اعم از ایرانی و خارجی صرفاً نســـبت به درآمد حاصل از فعالیت‌های شغلی، مشـــمول مالیات بر درآمد مشـــاغل هســـتند و در مورد سایر معاملات دارایی‌های موضوع این ماده که خارج از فعالیت‌های شغلی آنها است، پس از استقرار کارپوشه غیرتجاری برای اخذ مالیات موضوع این فصل، اشخاص مذکور صرفاً مشمول مالیات موضوع این فصل هستند و مشمول مالیات موضوع ماده (۹۳) این قانون نمی‌شوند.

تبصره چهار حاکی از آن اســـت که اخـــذ مالیات موضوع این فصل در خصوص اشخاص غیرتجاری مشروط به استقرار کارپوشه‌های غیرتجاری سامانه مؤدیان با رعایت مفاد قانون پایانه فروشگاهی و سامانه مؤدیان است و چنانچه تکلیف مذکور انجام نشود، سازمان مجاز به مطالبه و اخذ مالیات مذکور نیست.

> طبق تبصره یک این بند، هر شخص حقیقی به تعداد همسر و «فرزند بالای ۱۸ سال» وی که ملک مسکونی به آنها تعلق ندارد، تا سقف ۴ ملک با دوره تملک بیش از دو سال از مالیات موضوع این فصل معاف است؛ شرط برخورداری از این امتیاز، عدم استفاده از معافیت مربوط به هر یک از همسر و «فرزند بالای ۱۸ سال» اشخاص فوق در پنج سال گذشته است.

بر اســـاس تبصره پنج در صورتی که درآمد یا وجوه دریافتی ناشـــی از فروش دارایی‌های موضوع بندهای(۳) و (۴) این ماده به اشخاص موضوع بندهای (۳) و (۴) جزء (ج) ماده (۱۶مکرر) قانون پایانه های فروشگاهی و سامانه مؤدیان باشد، درآمد یا وجوه دریافتی مذکور مشمول مالیات بر عایدی سرمایه و در غیر این صورت کل درآمد یا وجوه دریافتی فوق با رعایت مفاد فصل ششـــم قانون مالیات‌های مستقیم، مشمول مالیات موضوع ماده(۱۲۴) این قانون می‌شوند.

چه مواردی مشمول مالیات بر عایدی سرمایه نمی‌شود؟

اما ماده ۱۳ این طرح که به عنوان ماده(۵) به قانون مالیات‌های مستقیم الحاق می‌شود به دارایی‌هایی اشاره دارد که مشمول مالیات بر عایدی سرمایه نمی‌شوند:

بر اساس بند الف ملک مسکونی متعلق به «اشخاص غیرتجاری بالای ۱۸ سال» که دوره تملک آن بیش از دو سال باشد و ملک مسکونی دیگری متعلق به اشخاص مذکور نباشد.

طبق تبصره یک این بند، هر شـــخص حقیقی به تعداد همســـر و «فرزند بالای ۱۸ سال» وی که ملک مسکونی به آنها تعلق ندارد، تا سقف ۴ ملک با دوره تملک بیش از دو سال از مالیات موضوع این فصل معاف است؛ شرط برخورداری از این امتیاز، عدم استفاده از معافیت مربوط به هریک از همسر و «فرزند بالای ۱۸ سال» اشخاص فوق در پنج سال گذشته است.

بر اســـاس تبصره دو، در صورتی که ملک مســـکونی متعلق به اشخاص حقیقی صرفاً شرط «دوره تملک بیشتر از دو سال» را نداشته باشد، حکم معافیت موضوع این جزء در خصوص اشخاص مذکور هر پنج سال یک بار جاری است.

تبصره سه حاکی از آن است که ملاک احراز مالکیت و اطلاعات سببی و نسبی موضوع این بند به ترتیب اطلاعات پایگاه داده موضوع ماده(۱۶۹ مکرر) این قانون و پایگاه اطلاعات ثبت احوال کشور در زمان صدور صورتحساب الکترونیکی فروش دارایی موضوع این بند است.

بند ب حاکی از آن است که وسیله نقلیه موضوع بند (۲) ماده(۴) این قانون، دارای پلاک شخصی و متعلق به اشخاص غیرتجاری بالای ۱۸ سال که دوره تملک آن بیش از دو سال باشد و تنها «وسیله نقلیه دارای پلاک شخصی» متعلق به وی باشد.

طبق تبصره یک بند ب تعیین مصادیق وســـایل نقلیه دارای پلاک‌های شـــخصی و غیرشخصی، مطابق آیین‌نامه‌ای است که توسط وزارت کشور با همکاری وزارت راه و شهرسازی حداکثر ۶ ماه پس از لازم‌الاجرا شدن این ماده تهیه می‌شود و به تصویب هیئت وزیران می‌رسد.

طبق تبصره دو، حکم معافیت از پرداخت مالیات بر عایدی سرمایه موضوع تبصره های (۱) و (۲) بند(الف) این ماده، در خصوص دارایی های موضوع این جزء نیز جاری است.

طبق بند پ اولین معامله املاک پس از اخذ پروانه ساختمانی تا قبل از دریافت گواهی اتمام عملیات ساختمانی مشروط به اینکه بیش از چهار سال از تاریخ اخذ «اولین پروانه ساختمانی» نگذشته باشد و همچنین اولین انتقال املاک پس از دریافت گواهی اتمام عملیات ساختمانی.

طبـــق بنـــد ت انتقال ماترک به صورت ارث و طبق بند ث، انتقـــال املاک موضوع ماده (۶۸) این قانون و قسمت اخیر ماده (۷۰) این قانون در خصوص مناطق نظامی یا مرافق عامه؛ مشمول مالیات بر عایدی سرمایه نمی‌شوند.

همچنین طبق بند ج، انتقال دارایی‌های زیر مطابق شـــرایط تعیین شـــده و در بازه زمانی به شرح ذیل، مشمول مالیات موضوع این فصل نمی‌شوند:

۱- اولین انتقال دارایی‌های موضوع بندهای (۱) و (۲) ماده(۴) این قانون که حسب مورد «تاریخ انتقال عین» یا «تاریخ انتقال حق واگذاری محل» در خصوص آن‌ها پیش از لازم‌الاجرا شدن این ماده است، تا ۴ سال پس از استقرار کارپوشه‌های غیرتجاری سامانه مؤدیان

۲- دارایی‌های موضوع بندهای (۳) و (۴) ماده(۴) این قانون که پیش از لازم‌الاجرا شدن این ماده تملیک شده‌اند تا شش ماه پس از استقرار کارپوشه‌های غیرتجاری سامانه مؤدیان

تبصره - دارایی‌های موضوع بند(۳) ماده(۴) متعلق به هر «شخص حقیقی بالای ۱۸ سال» به میزان فروش معادل دویست گرم طلای ۱۸ عیار از مالیات موضوع این فصل معاف است؛ شرط برخورداری از این معافیت تا سقف مذکور، عدم استفاده از این معافیت در پنج سال گذشته است.

۳- اراضی با کاربری کشـــاورزی اعم از باغ‌ها و زمین‌های زراعی خارج از حریم شهری به استثنای باغ ویلاها

تبصره - شـــرط اســـتفاده از معافیت این بند، دوره تملک بالای سه سال و زیر کشت بودن اراضی مذکور در حداقل ســـه سال از «دوره پنج ساله منتهی به تاریخ فروش» است. وزارت جهاد کشاورزی موظف است شرایط فوق را تشخیص دهد و به صورت سامانه‌ای به سازمان اعلام نماید. پنجاه درصد (۵۰٪) از مالیات موضوع این فصل در خصوص دارایی‌های موضوع این جزء، به عنوان درآمد اختصاصی به وزارت جهاد کشاورزی اختصاص می‌یابد. آیین‌نامه اجرایی این تبصره حداکثر شش ماه پس از تاریخ لازم‌الاجرا شدن این ماده، توسط وزارت امور اقتصادی و دارایی با همکاری وزارت جهاد کشاورزی تهیه و به تصویب هیئت وزیران می‌رسد.

همچنین طبق بند چ، انتقال بلاعوض دارایی‌های موضوع بندهای (۱) و (۲) ماده(۴) این قانون.

تبصره- شـــرط برخوداری از معافیت این جـــزء، درج بلاعوض بودن و درج ارزش ریالی دارایی در صورتحساب الکترونیکی مربوطه است؛ ارزش ریالی اظهار شده مندرج در صورتحساب الکترونیکی، در حکم قیمت فروش است و قیمت مذکور مبنای محاسبه «درآمد اتفاقی موضوع فصل ششم باب سوم این قانون» و «عایدی ســـرمایه» در معامله بعدی است؛ حکم این بند در خصوص انتقال دارایی‌های مذکور که معامله مربوطه به انتقال آنها به صورت محاباتی انجام شده، جاری نیست.

روایت وزیر اقتصاد از پشت پرده افزایش قیمت دلار

زهرا جعفری - ایده روز | وزیر اقتصاد گفت: برنامه ارزی دولت تثبیت به معنای میخکوب کردن نرخ ارز نیســـت بلکه به دنبال ثبات بخشی به بازار و مدیریت نرخ حول سامانه نیما است.

سید احسان خاندوزی وزیر اقتصاد در گفت‌وگوی تلویزیونی با اشاره به سیاست دولت در تثبیت بازار ارز گفت: تثبیت بازار ارز به معنای تثبیت نرخ ارز نیما در قیمت ۲۸,۵۰۰ تومان نیست. باید بتوانیم صادرات و واردات را در ســـامانه نیما انجام دهیم و ثبات اقتصادی باید در سامانه نیما انجام بگیرد.

وزیر اقتصاد با بیان اینکه ۸۵ درصد نیاز بازار ارزی کشور برای کارهای متفاوت اعم از واردات، صادرات و مسافری با ارز نیما انجام می‌شود و تنها ۱۵ درصد از معامله حجم بازار از طریق بازار آزاد است.خاندوزی با بیان اینکه تعویض رئیس بانک مرکزی به معنای تغییر فرد نبوده و تغییر سیاست ارزی کشور است، گفت: در آبان ماه اشتباهاتی در بانک مرکزی و افزایش تقاضای درهم امارات انجام شده که بر تنور افزایش قیمت ارز دمید و با تعویض مدیریت بانک مرکزی این رویه اصلاح شـــد.وزیر اقتصاد اضافه کرد: کانال‌های فردایی ارز در روزهای تعطیل هم فعالیت داشـــته و در ســـاعت‌های شـــب که وقت کاری نیست به قیمت سازی ادامه می‌دهند و گردانندگان آن، افرادی هستند که در ترکیه این اقدامات را انجام می‌دهند و این نوعی جنگ ترکیبی و شناختی علیه اقتصاد ایران است.خاندوزی تصریح کرد: باید بین گلایه‌های مردم از وضعیت اقتصادی و بین برخی از بدخواهی‌ها و هجمه‌های غیرمنصفانه تمایز قائل شد، در بین مردم هستم و مردم کاملاً حق دارند به افزایش قیمت مسکن، گوشت و ارز ناراضی باشند. اما باید هجمه‌های بدخواهان را دید و آن را در محاسبات آورد. خاندوزی ادامه داد: یک قله تورمی در بهمن ۷۴ و یک قله تورمی دیگر در شهریور ماه سال ۱۴۰۰ داشته‌ایم امروز وضعیت تورم نسبت به هر دو قله پایین‌تر بوده و به ۴۰ درصد بوده ولی به همین تورم نیز راضی نیستیم، در اسفند ۱۴۰۰ تورم نقطه به نقطه ۲۰ درصد کاهشی یافت و به علت کنترل کسری بودجه توانستیم تورم را کنترل کنیم. دولت به جای برداشت از بانک مرکزی به سخت گیری به نهادهای دولتی روی آورده و سال گذشته ۵۴ هزار میلیارد تومان دولت از بانک مرکزی استقراض کرد ولی امسال مجموع تنخواه دولت به ۸ هزار میلیارد تومان رسید.وزیر اقتصاد به توجه ویژه دولت سیزدهم به قشر ضعیف و متوسط اشاره کرده و افزود: افزایش یارانه دهک‌های پایین، رایگان کردن قبوض برای قشر ضعیف یا کم مصرف از اقدامات دولت سیزدهم است، در این دولت نه تنها ضریب جیبی افزایش نیافته بلکه آمارها نشان می‌دهد ضریب جیبی در زمان مدیریت دولت کاهش یافته است. سخنگوی اقتصادی دولت در ادامه گفت: صادرات هم از لحاظ وزنی و هم از لحاظ ارزشی افزایش یافته است، دولت در مقابله با رانت خواری نیز اقدامات ویژه ای داشته است، اقداماتی مانند انتشار صورت‌های مالی و آسان کردن فضای کسب و کار و... است.

آغاز عزل روسای شعب متخلف برای افزایش نرخ سود بانکی

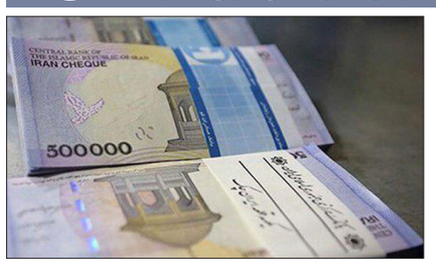

بازرسی های میدانی بانک مرکزی از شعب بانکی در زمینه رعایت ضوابط این بانک در مورد نرخ سود سپرده های بانکی از روز گذشته آغاز و اقدامات تنبیهی لازم در مورد بانکها و شـــعبه های متخلف انجام شـــد. به نقل از بانک مرکزی، بر این اســـاس و با محرز شدن تخلف چندین شعبه بانکی در این زمینه، اقدامات لازم در خصوص عزل رؤسای شعب مذکور اجرایی شد و برخی از شعبه‌ها نیز مشمول سایر اقدامات تنبیهی شدند.همچنین بر اساس این بازرسی‌ها، اکثر شعبه‌های بانکی نسبت به رعایت نرخ سود قانونی اقدام کرده و به ضوابط ابلاغی مربوطه از سوی بانک مرکزی پایبند بودند.بازرسی‌های میدانی بانکی مرکزی از شعبه‌های شبکه بانکی در تهران و استان‌های مختلف در قبال لزوم رعایت نرخ سود سپرده‌های بانکی، امروز و روزهای آینده نیز ادامه دارد.گفتنی است بانک مرکزی روز ۱۳ دی ماه سال جاری در بخشنامه‌ای خطاب به شبکه بانکی با تاکید بر لزوم پایبندی بانک‌ها در خصوص نرخ مصوب سپرده‌های بانکی از اعمال اقدامات تنبیهی برای بانک‌ها و مؤسسات اعتباری متخلف خبر داد و تاکید کرد ضمن ابلاغ اخطار و تذکر به بانک‌ها و مؤسسات اعتباری ناقض نرخ‌های سود موصوف و برخورد با آن‌ها از طریق هیأت انتظامی بانک‌ها اقدامات متخلف در دستور کار این بانک قرار می‌گیرد:

- تعطیلی یا غیر فعال کردن شناسه اختصاصی شعب متخلف؛
- مدنظر قرار دادن تخلفات مذکور به عنوان تخلفات حائز اهمیت در تصمیم‌گیری برای صدور تأییدیه صلاحیت مدیران بانک‌ها و مؤسسات اعتباری؛
- بازنگری در حدود رشد مجاز مقرر در ضوابط ناظر بر کنترل مقداری ترازنامه؛
- بازنگری در تعداد شعبه و باجه؛
- مدنظر قرار دادن تخلفات موصوف در بررسی‌های مربوط به صدور مجوزهای موردنیاز بانک‌و مؤسسه اعتباری از جمله مجوزهای برگزاری مجامع، افزایش سرمایه، ارائه خدمات ارزی و...
- عزل رؤسای شعبی که در رعایت ضوابط نرخ‌های سود مرتکب تخلف شده‌اند از سوی بانک و مؤسسه اعتباری

همچنین شـــورای هماهنگی بانک‌ها و کانون بانک‌های خصوصی در اطلاعیه‌ای مشترک بر لزوم رعایت نرخ سود قانونی از روز شنبه ۱۷ دی ماه تاکید کردند.

بر اســـاس اعلام شـــورای هماهنگی بانک‌ها و کانون بانک‌های خصوصی و مؤسسات اعتباری، از روز شنبه مورخ ۱۴۰۱.۱۰.۱۷ بازرسان بانک‌ها و بانک مرکزی بر رعایت مفاد این اطلاعیه نظارت جدی به عمل خواهند آورد.

سرمایه‌گذارانی که ۸۸ میلیارد دلار ضرر کردند

پیش‌بینی‌ها برای جهش قیمت بیت کوین در حالی رو به افزایش است که این ارز دیجیتال در یک قدمی ۱۷ هزار دلاری قرار دارد. بیت‌کوین، رهبر بازار رمزارز، در حال حاضر ۱۶ هزار و ۹۱۴ دلار قیمت خورده‌است؛ داده‌های Cointelegraph Markets Pro و TradingView به دنبال BTC/USD بودند که برای مدت کوتاهی از مرز ۱۷۰۰۰ دلار در روز قبل گذشت.این جفت ارز شاهد نوسانات ناگهانی در پشت داده های اقتصادی تازه از ایالات متحده بود، با این وجود این نوسانات کاهش یافت و سطح کلیدی به عنوان مقاومت "بدون تغییر" باقی ماند. با این وجود، این صعود کوتاه بالاترین قیمت بیت کوین را از ۲۰ دسامبر ۲۰۲۲ به دست آورد.فعالان بازار همچنان خیره به شاخص قیمت مصرف کننده (CPI) هفته آینده به عنوان یک کاتالیزور بالقوه کلیدی برای دارایی های ریسکی هستند.بیکاری در ماه های آینده افزایش خواهد یافت. میشائل ون دی پوپ، موسس و مدیر عامل شرکت تجاری Eight، در بخشی از یک توییت خلاصه در ۶ ژانویه نوشت: اگر CPI پایین باشد، بازده سقوط خواهد کرد.در نهایت به نظر می رسد که بیت کوین آماده خروج از محدوده پایه ۱۶ تا ۱۷ هزار دلاری است که در چند هفته گذشته گیر کرده بود. معامله گر امیدوار Kaleo در توییتی از معامله گران خواست تا فشار را آغاز کنند.ساتوشی فلیپر، معامله گر معاملات آتی، افزود: اگر داده‌های CPI نشان دهد که تورم سریع‌تر از حد انتظار کاهش می‌یابد، در عین حال، می‌تواند سوخت سفر به بالاترین سطح چند ماهه نزدیک به ۱۹۰۰۰ دلار را فراهم کند.

بورس و بانک

سرمایه بانک مرکزی با ۴۱ درصد افزایش به ۹.۸ هزار میلیارد تومان رسید

افزایش ســـرمایه بانک مرکـــزی از محل اندوخته احتیاطی ابلاغ شد و ســـرمایه نهاد ناظر بازار پول با بیـــش از ۴۱ درصد رشـــد به بیـــش از ۹.۸ هزار میلیارد تومـــان رســـید.محمد مخبر معـــاون اول رئیس‌جمهور مصوبه هیئت وزیران مبنی بر افزایش سرمایه بانک مرکزی از محل اندوخته احتیاطی آن به جهت تسریع در پیشبرد امور را ابلاغ کرد.

براساس این گزارش، طبق این مصوبه و به پیشنهاد بانک مرکزی به استناد بند هـــ ماده ۱۰ قانون پولی و بانکی مصوب ۱۳۵۱ سرمایه بانک مرکزی از محل اندوخته احتیاطی از ۶,۹۳۹ به ۹,۸۱۴ هزار میلیارد تومان افزایش پیدا می کند.اندوخته احتیاطی که در این مصوبه به عنوان منبع افزایش سرمایه بانک مرکزی قید شده، مجموع مبالغی است که از سود خالص سالانه برداشت می‌شود.

انتظار تقویت طلا در سال جاری میلادی

رئیس صندوق بین‌المللی پول، انتظار دارد که یک سوم اقتصاد جهان در ســـال جاری در رکود باشد و این می‌تواند طلا را تقویت کند. طلا اخیراً به بالاترین قیمت خود در نزدیک به هفت ماه گذشته رسیده و انتظارات را تقویت می کند که این فلز گرانبها در مسیر رســـیدن به بالاترین رکورد در سال جاری است.ادموند موی در ایالات‌متحده اظهار کرد: طلا از نوامبر تا پایان سال گذشته به میزان قابل توجهی حدود ۲۰۰ دلار در هر اونس افزایش یافت و این روند در چند روز اول ژانویه ۲۰۲۳ ادامه یافت.قیمت طلا در نوامبر ۷.۳ درصد و در دسامبر ۳.۸ درصد افزایش داشت. قدرت نسبی دلار آمریکا و نرخ‌های بهره بالاتر طلا را تحت فشار قرار داده است. موی افزود: دلار از ماه نوامبر ضعیف شده و افزایش نرخ بهره فدرال رزرو به سمت تعدیل آغاز شده که باعث شد طلا حرکت صعودی خود را آغاز کند.او می گوید چه یک فرود نرم یا سخت برای اقتصاد ایالات‌متحده در سال جاری وجود داشته باشد، اقتصاد جهانی در حال شکل گیری است که سال بدتری نسبت به سال گذشته داشته باشـــد و طلا معمولاً در زمان رکود، تورم بالا یا عدم اطمینان اقتصادی افزایش می‌یابد.بر اساس گزارش مارکت واچ، کریستالینا جورجیوا، رئیس صندوق بین‌المللی پول، در مصاحبه اخیر گفت که صندوق بین‌المللی پول انتظار دارد امسال یک سوم اقتصاد جهان در رکود باشـــد.موی بر اساس تجربه خود به عنوان مدیر ضرابخانه ایالات‌متحده در طول بحران مالی ۲۰۰۸ تا ۲۰۰۹، معتقد است که نشانه‌ها حاکی از افزایش قیمت طلا در سال جاری است و او تعجب نخواهد کرد اگر طلا رکوردهـــای جدیدی را ثبت کند و به بالای ۲۱۰۰ دلار یا بیشتر برسد. برخی از پیش‌بینی‌های بازار، قیمت‌هایی را تا ۳۰۰۰ دلار در هر اونس ذکر می کنند.

یارانه نقدی در سال آینده تغییر نمی کند

در لایحه بودجه سال ۱۴۰۲، میزان یارانه نقدی برای سال آینده تغییری نخواهد کرد و یارانه‌های ۳۰۰ هزار تومانی و ۴۰۰ هزار تومانی ادامه دارد.در لایحه بودجه ســـال ۱۴۰۲، میزان یارانه نقدی برای سال آینده تغییری نخواهد کرد و یارانه‌های ۳۰۰ هزار تومانی و ۴۰۰ هزار تومانی ادامه دارد.بر این اساس، لایحه مصوب دولت که اوایل دی ماه طی نامه رسمی رییس جمهوری به مجلس ارائه شد، نشان می‌دهد که میزان یارانه‌های نقدی در سال آینده نسبت به امسال تغییری نخواهد کرد؛ بنابراین یارانه‌های ۳۰۰ هزار تومانی و ۴۰۰ هزار تومانی که از ماه‌های ابتدایی امسال کلید خورد، در صورت تصویب مجلس شورای اسلامی، سال آینده هم ادامه پیدا خواهد کرد.البته در بودجه ۱۴۰۱ بیش از ۷۳ هزار میلیارد تومان برای یارانه نقدی ۴۵ هزار و ۵۰۰ تومانی و همچنین یارانه معیشتی مربوط به بنزین پیش‌بینی شد که تغییری نسبت به گذشته نداشت، اما نهایتا دولت تصمیم گرفت مبلغ یارانه‌ها را برای مشمولان به ۳۰۰ هزار تومان و ۴۰۰ هزار تومان افزایش دهد.از سوی دیگر طرح کالابرگ الکترونیکی که در استان هرمزگان اجرایی شده، در سال آینده هم ادامه پیدا خواهد کرد. بر این اساس مردم می‌توانند انتخاب کنند که یارانه نقدی می‌خواهند یا کالابرگ الکترونیکی.

گاز ۵۴ کارخانه سیمانی قطع شد

رئیس انجمن ســـیمان با بیان اینکه سیمان گران نشـــده و عرضه هم کم نیســـت، گفت: ما نگفتیم کارخانجات سیمان تعطیل شـــده اند بلکه گفتیم گاز ۵۴ شرکت قطع شده و تولید با استفاده از مازوت انجام می شـــود.حمید فرمانـــی در مورد وضعیت عرضه ســـیمان، اظهار کرد: در حـــال حاضر تولید انجام می‌شـــود و کمبودی در حوزه سیمان وجود ندارد و احیاناً شـــاید در برخی از مناطق عرضه کم باشد اما در مجموع عرضه‌ها مازاد بر نیاز است و اتفاقاً سیمان‌های عرضه شده در بورس هم گاهاً به صورت کامل خریداری نمی‌شوند.رئیس انجمن سیمان به قیمت سیمان نیز اشاره کرد و افزود: قیمت سیمان تفاوتی نکرده است و ممکن است در برخی از بازارها در مناطق گرمسیری به دلیل داشتن موقعیت کاری خوب و تقاضای زیاد، قیمت کیســـه‌های سیمان مقداری متفاوت از سایر مناطق باشد.

آوای اقتصاد
روزنامه اقتصادی اجتماعی
سراسری صبح ایران
دوشنبه ۱۴۰۱/۱۰/۱۹
شماره : ۱۳۳۲
WWW. AVAYEEGHTESAD.IR

هیچ معدوم سازی در جوجه یک‌روزه نداشته‌ایم

وزیر جهاد کشـــاورزی با بیان اینکه هیچ‌گونه معدوم‌ســـازی جوجه یک‌روزه در چند وقت گذشـــته نداشته‌ایم، گفت: در توزیع گوشت در سامانه ستکاوا شفافیت قیمت داشته باشید و از رسانه‌ها برای اطلاع‌رسانی در این زمینه کمک بگیرید.

به گزارش از وزارت جهاد کشاورزی، سید جواد ساداتی نژاد در جلسه قرارگاه امنیت غذایی بر تولید قراردادی گوشت قرمز تاکید کرد و افزود: وظیفه قرارگاه امنیت غذایی هماهنگی دستگاه‌های متولی امر تنظیم بازار محصولات کشـــاورزی اســـت.وزیر جهاد کشـــاورزی، شرکت پشتیبانی امور دام کشور را موظف به حمایت از تولید قراردادی گوشت قرمز در کشور دانست و گفت: این شرکت باید از تولید قراردادی گوشت قرمز حمایت کرده و در تامین تسهیلات و اجرای طرح با معاونت امور دام وزارتخانه همکاری کند.وی در خصوص صحبت‌های مطرح شده مبنی بر معدوم‌سازی ۱۵ میلیون قطعه جوجه یک‌روزه تاکید کرد: هیچ‌گونه جوجه‌کشی و معدوم‌سازی در چند وقت گذشته نداشته‌ایم.ساداتی نژاد اظهار داشت: بازرگانی داخلی وزارت جهاد کشاورزی باید تسلط کامل بر بازار و تولید داشته باشد تا کشور دچار کمبود و بیش‌بود نشود لذا تنظیم بازار داخلی بر عهده این بخش است.

کشاورزی

مدیر روابط عمومی مجتمـــع گاز پارس جنوبی خبر داد:
مرحله مقدماتی مسابقات قرآن و نهج البلاغه «بهار در بهار» در مجتمع گاز پارس جنوبی برگزار گردید

مدیر روابط عمومی مجتمع گاز پارس جنوبی از برگزاری چهاردهمین دوره مســـابقات ویژه کارکنان و همسران و بیست و چهارمین دوره مسابقات ویژه فرزندان کارکنان در مرحله مقدماتی مسابقات «بهار در بهار» خبر داد.

به گزارش خبرنگار روابط عمومی شرکت مجتمع گاز پارس جنوبی، ابوالحسن بی‌باک، مدیر روابط عمومی مجتمع گاز پارس جنوبی در این باره گفت: این دوره از مسابقات در بازه زمانی چهار روز (۱۳، ۱۴، ۱۵ و ۱۶) در سطح مجتمع گاز پارس جنوبی و شهرک مسکونی پارس جم با حضور بیش از ۴۳۶ نفر از کارکنان، همسران و فرزندان کارکنان مجتمع گاز پارس جنوبی و فجر جم برگزار گردید.

بی باک ادامه داد: این مسابقات در رشته‌های قرائت ترتیل، قرائت تحقیق، قرائت تقلیدی، حفظ تخصصی، اذان، مفاهیم قرآن کریم، مفاهیم نهج‌البلاغه و قصـــه گویی و با هدف راهیابی نفرات برتر هر رشته به مرحله سراسری انجام شد.

رئیس روابط عمومی مجتمع گاز پارس جنوبی در ادامه تصریح کرد: یکـــی از بهترین و کارآمدتریـــن رقابت ها، مسابقات قرآنی در بین کارکنان، همسران و فرزندان آنان است، چراکه می تواند مبانی اخلاق اسلامی را در جامعه و خانواده ها نهادینه کرده و به این ترتیب فرهنگ اجتماع را اسلامی کند.

وی در ادامه بیان کرد: فعالیت‌ها و اقدامات شایســـته در حوزه آموزش مسائل قرآنی و نهج‌البلاغه در سطح کارکنان مجتمع گاز پارس جنوبی به صورت ویژه کلید خورده و در ســـال جاری با برنامه ریزی دقیق و منظم سعی در بهبود شرایط موجود داریم.

بی باک ادامه داد: مرحله سراسری مسابقات بهار در بهار در سطح شرکت ملی گاز ایران در نیمه ی اول سال ۱۴۰۲ برگزار خواهد شد.

اجرای نقاشی دیواری در سطح شهر اراک

رئیس سازمان سیما، منظر و فضای سبز شهری شهرداری اراک از اجرای نقاشی دیواری در سطح شهر اراک خبر داد.

به گزارش اداره ارتباطات و امور بین الملل شهرداری اراک، احمد حسنی با بیان این مطلب افزود یکی از شاخه‌های هنرهای تجسمی که هم به زیبایی فضای شهری کمک می کند و هم می تواند با اســـتفاده از طرح‌ها و رنگ‌های مناسب و خلاق و مطلوب در منظر شهری، تاثیر مطلوبی بگذارد و ضمن ارتقای کیفیت فضای شهری باعث ارتقاء روحیه و ایجاد نشاط در شهروندان بشود، نقاشی دیواری است لذا نقاشی دیواری هم در منظر شهری تاثیر مطلوبی دارد و هم باعث ارتقای کیفیت فضای شـــهری و افزایش روحیه شهروندان می‌شود.وی در ادامه گفت: یکی از ارکان زیباسازی شهری نقاشی دیواری است، بر همین اساس، به منظور زیباسازی منظر شهری، تزریق روح شادابی به شهروندان و ایجاد حس ســـرزندگی میان آن ها سازمان سیما، منظر و فضای سبز شـــهری اقدام به اجرای نقاشی دیواری در نقاط مختلف شـــهر اراک نموده است. حسنی در خاتمه افزود: در همین راستا نقاشی دیواری های زیبا و متناسب با فرهنگ و مراســـم مردم اراک و با موضوعات سنتی و با استفاده از رنگ های آکرولیک توسط سازمان سیما، منظر و فضای سبز شـــهری در نقاط مختلف شهر اراک اجرا شده است.

گم شدن روزانه ۵۰ میلیون نان لواش در نانوایی ها

مشـــاور وزیر امور اقتصادی و دارایی گفت: رصد داده‌های کارتخوان‌های هوشمند در نانوایی‌ها نشان می‌دهد روزانه ۵ هزار تن آرد یعنی چیزی حدود ۵۰ میلیون قرص نان لواش در نانوایی‌ها گم می‌شود.

به نقل از صدا و سیما، محمد جلال اظهار کرد: با معادل سازی حجم آرد توزیع شـــده طی یک روز در نانوایی‌ها و مقدار نان تولید شده، مشخص شد حدود ۵ هزار تن آرد در این بین گم شده است.مشاور وزیر امور اقتصادی و دارایی گفت: با این حساب، با محاسبه ۱۰۰ گرم آرد برای تولید یک قرص نان لواش، حدود ۵۰ میلیون نان لواش در یک روز ناپدید می‌شود!اجلال تصریح کرد: این مقدار نان صرف خوراک دام و طیور، مصرف واحدهای صنفی و صنعتی در حوزه گندم و بخشی هم قاچاق می‌شود.

جسم رنجور طلای سرخ در منگنه خشکسالی و بی‌مهری

محمدرضا بهرامی | زعفران که به شایستگی طلای سرخ خوانده شده، هنوز تنها محصول کشاورزی است که ایران انحصار جهانی تولید آن را در اختیار دارد، اما این محصول امروز تنی رنجور و زخم خورده از تغییرات اقلیمی و خشکسالی، در کنار ناملایمات و بی‌مهری‌های فراوان دارد.

این محصول کشاورزی که در هفته های اخیر برداشت آن در خراسان رضوی، به عنوان مهد کشـــت و تولید طلای ســـرخ کشور، به پایان رسیده است، ارزش بالایی دارد که کاهش تولید آن موجب ارزشمندتر و گرانبهاتر شدن آن می‌شود، اما چه خوب بود که کشاورزان نیز، به عنوان عاملان اصلی تولید، بهره کافی از این محصول مزیت‌دار می‌بردند.

به واقع سهم اندک ایران از تجارت طلای سرخ در جهان، با وجود تولید حدود ۹۰ درصد این محصول، گویای فاجعه‌ای عظیم و مظلومیتی غریب برای این محصول راهبردی در عرصه جهانی است و گلایه زعفران‌کاران از هزینه بالای تمام شده آن در مقابل بهای نسبتا ارزان این کالا و داد و فغان تجار و صادرکنندگان این محصول ایرانی در برابر آوازه زعفران کشـــورهای دیگر از جمله چین، اسپانیا و حتی افغانستان از دیگر نمودهای این مظلومیت است، حال آنکه از دیرباز زعفران؛ محصول شاخص تولیدی و صادراتی ایران زمین بوده است.

زعفران، همچنان گل سرسبد محصولات کشاورزی ایران در جهان است که انحصار تولیدش همچنان از آن این سرزمین است و هنوز قصه پرغصه پسته، فرش و زیره برایش در جهان تکرار نشده است و نباید هم اجازه داد تکرار شود؛ رمز ماندگاری این انحصار و عرض اندام در عرصه جهانی و همراهی بی‌چون و چرای نام ایران با زعفران؛ توجه به این محصول، ارزشمند انگاشته شدن کار زعفران‌کاران، ترغیب و تشویق آنان با حمایت و البته تنظیم بازار و مدیریت آن از سوی متولیان و جلوگیری از دست‌اندازی دلالان و اخلالگران بازار در این عرصه موثر و نقش آفرین است.

از ســـال گذشته در کنار عواملی مانند کاهش سطح زیر کشت زعفران، وقوع تغییرات اقلیمی و خشکسالی نیز موجب افت چشمگیر برداشت محصول زعفران تا ۵۰ درصد و کاهش عرضه محصول به بازار شد که افزایش چشمگیر قیمت محصول و شادی هرچند با تاخیر چندساله زعفرانکاران را درپی داشت.

کارشناسان پیش بینی کرده بودند که امسال نیز به دلیل عواملی چون تاثیرات خشکسالی، دمای بالای هوا و عدم رسیدگی زعفران‌کاران به زمینها به دلیل نبود رغبت ناشی از پایین بودن قیمت محصول، میزان تولید زعفران کاهش یابد که چنین هم شد؛ هرچند که همچنان مدیریت، تنظیم بازار و البته حمایت از کشاورز؛ از ضروریاتی است که امسال آنطور که باید اعمال نشد.

خراسان رضوی، قطب و مهمترین استان تولیدکننده زعفران در کشور اســـت که امسال بیش از ۹۱ هزار هکتار از کشتزارهایش را زیر کشت این محصول اقتصادی برد.

زعفـــران به طور میانگین به ۲۳۰ نفر- روز نیروی کار در هر هکتار نیاز دارد و بر این اساس هر هکتار کشت زعفران حدود یک نفر اشتغال دائم را در حوزه تولید این محصول ایجاد می‌کند.

استان ۶.۸ میلیون نفری خراسان رضوی، ۳۳ شهرستان دارد که اکنون در ۱۱ شهرستان آن زعفران کشت می شود.

جمعیت بهره‌برداران بخش کشاورزی مرتبط با کشت زعفران در خراسان رضوی امســـال ۱۱۹ هزار نفر است که با احتساب جمعیت پنج نفره برای هر خانوار، شـــمار افراد منتفع از تولید زعفران در این اســـتان بالغ بر ۵۹۵ هزار نفر می شود.

باید به این نکته مهم توجه داشـــت که زعفـــران در گروه محصولات با ظرفیت بالا برای ایجاد اشتغال، توسعه اقتصاد و ارزآوری برای کشور محسوب می شود و با توجه به اینکه افزایش تولید آن سرمایه کلان نمی‌خواهد، علاوه بر آن می‌توان با ایجاد صنایع تبدیلی، فرآوری و بسته بندی؛ سود حاصل از صادرات آن را به میزان قابل توجهی افزایش داد.

ماهها رنج و تلاش برای کاشـــت طلایی به ســـرخ‌رویی زعفران و بیرون کشیدن این جواهر ارزشمند از دل سیاه خاک و در نهایت فروش آن در بازار به قیمتی کمتر از قیمت تمام شده، کشاورزان را می آزارد، اما درعین حال سود سرشار خرید این محصول برای واسطه‌ها و برخی افراد که با عنوان حامی زعفران در مجموعه‌های صنفی فعالیت دارند، آنان را سرمست از این بازار می کند، هرچند دولت طی سالهای اخیر با هدف حمایت از کشاورزان اقدام به خرید حمایتی زعفران کرده و با این اقدام خود کف قیمتی برای بازار و زعفران تعیین می کند، اما این روند نیز امسال بنا به دلایلی با اختلال روبه رو شد.

پیگیری تداوم خرید حمایتی زعفران

خرید حمایتی زعفران توســـط دولت از هفتم آبانماه امسال در خراسان رضوی در قالب پنج نوع محصول در ۱۱ مرکز در شهرستان‌های تایباد، تربت جام، تربت حیدریه، رشتخوار، خواف، زاوه، سبزوار، گناباد، کاشمر، مشهد و نیشابور آغاز شد که بر اساس شیوه نامه اعلامی در این قالب، نگین زعفران به ازای هر کیلوگرم ۴۱ میلیون و ۳۵۰ هزار تومان، شبه نگین ۳۳ میلیون تومان، پوشال مرغوب ۳۲ میلیون تومان، پوشال معمولی ۳۱ میلیون تومان و زعفران دسته‌ای یا "دسته پیچ" ۲۵ میلیون تومان خریداری می‌شد.

قرار بود پس از تعیین نوع زعفران توســـط آزمایشگاه، ۳۰ درصد بهای محصول به کشاورز پرداخت شـــده و پرداخت ۷۰ درصد دیگر هم در بازه زمانی سه ماهه صورت گیرد.

طبق آخرین اعلام انجام شده در هفته اول آذرماه امسال در قالب اجرای طرح خرید حمایتی زعفران، زعفرانکاران این استان ۲۴ تن محصول خود را تحویل سازمان تعاون روستایی داده‌اند که درصد اندکی درجه‌بندی و وارد پروسه خرید شده است.اما ادامه روند خرید حمایتی زعفران در هفتم آبانماه امســـال متوقف شد.طبق آخرین اعلام انجام شده در هفته اول آذرماه سال جاری در قالب اجرای طرح خرید حمایتی زعفران، زعفرانکاران خراســـان رضوی ۲۴ تن محصول خود را تحویل سازمان تعاون روستایی داده بودند که درصد اندکی درجه‌بندی و وارد پروســـه خرید شد، اما ادامه روند خرید حمایتی زعفران در هفتم آبانماه متوقف شده بود.

مدیر سازمان تعاون روستایی خراسان رضوی با بیان اینکه تداوم خرید حمایتی زعفران با نگاه حمایت از زعفرانکاران در استان در حال پیگیری از وزارت جهاد کشاورزی است، گفت: باتوجه به صدور شیوه نامه جدید وزارت جهاد کشاورزی مبنی بر تغییر شرایط خرید که منجر به بازنگری در نحوه خرید حمایتی این محصول راهبردی شـــده است، همچنان پیگیر تعیین تکلیف برای خرید حمایتی زعفران هستیم.

آرش آوان اضافه کرد: طبق این شیوه نامه ابلاغی، با اعمال برخی تغییرات، خرید بر اساس قیمت‌های گذشته اما با شرایط و درجه بندی جدید باید انجام شـــود.مدیر سازمان تعاون روستایی خراسان رضوی با اشاره به توقف خرید حمایتی محصول زعفران در استان گفت: باید برای ادامه خرید، نحوه خرید و چگونگی پرداخت مبالغ به کشاورزان تعیین تکلیف شود.

> با توجه به علاقه‌مندی و اقدام بانک‌ها و بازارهای سرمایه برای ورود به حوزه زعفران، تا آخر امسال شاهد واقعی شدن قیمت زعفران خواهیم بود. یکی از فعالان شورای ملی زعفران نیز در خصوص اقدام این شورا برای پیشنهاد افزایش عدد کروسین در خرید حمایتی زعفران، گفت: ما نامه‌ای به وزیر جهاد کشاورزی ارسال نکردیم اما نماینده شورا به جلسه‌ای با هدف بررسی این موضوع دعوت شد تا در این جلسه اظهار نظر فنی ارائه دهد

پیشنهاد افزایش کروسین له یا علیه کشاورزان؟

یکی از فعالان حوزه زعفران در خراســـان رضوی از مهمترین دلایل افت قیمت زعفران را تضاد منافع میان کشاورزان و صادرکنندگان دانست و افزود: از قدیم تا کنون شاهد این تضاد و اجحاف در حق زعفران‌کاران بوده ایم.

وی که خواست نامش فاش نشود، گفت: دولت ماهها در خصوص تعیین تکلیف و روشن شدن قیمت تمام شده محصول زعفران مطالعه و بررسی کرد و در نهایت قیمت ۴۱ میلیون و ۳۵۰ هزار تومان را به عنوان قیمت خرید حمایتی زعفران تعیین کرد.

وی ادامه داد: این قیمت تعیین و خرید حمایتی زعفران همانند سنوات اخیر با هدف حمایت از کشاورزان انجام شد اما متاسفانه یکی از مجموعه‌های خصوصی، که به ظاهر برای حمایت از زعفرانکاران تشکیل شده، اما اقداماتش در این جهت نیست، منافع خود را در خطر دیده و اقدام به نگارش نامه‌ای به وزیر جهاد کشاورزی کرد و در آن کار را به جایی رساند که حتی قوانین استاندارد ملی ایران را هم جابه جا نمود.

وی توضیح داد: این مجموعه در نامه خود تعیین کروسین (واحد رنگ) زعفران به عدد ۲۰۰ را اشـــتباه خواند و پیشنهاد خرید زعفران با کروسین ۳۳۰ را داد و خرید حمایتی زعفران از کشـــاورزان با کروسین ۲۰۰ و ۲۳۰ را اجحاف به بیت‌المال دانست؛ این درخواست با واکنش وزیر مواجه شد و شـــرایط جدیدی برای خرید حمایتی تعیین شد، در حالی که اساسا خرید حمایتی با هدف حمایت از کشاورز بوده است.

این فعال حوزه زعفران با اشاره به اینکه در نهایت کروسین ۲۹۰ برای خرید حمایتی محصول زعفران تعیین شد، بیان کرد: این توقف حتی خریدهای قبلی و محصولات تحویل داده شده را نیز دچار چالش کرد، هرچند در پی اعتراض کشاورزان و برگزاری جلسه ای با حضور چند تن از نمایندگان پنج شهر زعفرانی کشور، پرداخت بهای محصول بر اساس قیمت اولیه مصوب شد.

وی گفت: اگرچه هنوز خرید حمایتی زعفران از ســـرگرفته نشده است، اما همچنان شاهد انجام مصاحبه‌های تخریبی از سوی افراد به ظاهر حامی زعفران کاران در بخش خصوصی هستیم.

وی با بیان اینکه در ابتدای فصل برداشت قیمت هر کیلوگرم زعفران ۴۴ میلیون تومان بود که اکنون به ۳۲ میلیون تومان کاهش یافته است، اظهار کرد: باتوجه به کاهش برداشت، دیر یا زود شاهد صعودی شدن قیمت زعفران در بازار خواهیم بود که این به نفع کشاورزان است.

یک فعال حوزه صادرات زعفران افزود:طبق محاسبات علمی انجام شده و مستند قیمت تمام شده به طور متوسط بیش از ۴۵ میلیون تومان برای کشاورز است که قیمت ۴۱ و ۳۵۰ تومان دولت در خرید حمایتی تا حدی قابل قبول است.وی در پاسخ به اینکه قیمت تمام شده زعفران برای کشاورز امسال چه میزان است، گفت: تعیین هزینه تمام شده به عوامل مختلفی بستگی دارد به طوری که سال برداشت از زمین، اجاره یا ملکی بودن زمین، استفاده از کارگر یا مشارکت اعضای خانواده در برداشت و غیره در این زمینه تاثیرگذار است.

این فعال حوزه صادرات زعفران افزود: طبق محاســـبات علمی و مستند انجام شده، متوسط قیمت تمام شده تولید هر کیلوگرم زعفران برای کشاورز بیش از ۴۵ میلیون تومان است که قیمت ۴۱ و ۳۵۰ تومان دولت در خرید حمایتی تا حدی قابل قبول است.

وی بیان کرد: با توجه به علاقه مندی و اقدام بانکها و بازارهای سرمایه برای ورود به حوزه زعفران، تا آخر امسال شاهد واقعی شدن قیمت زعفران خواهیم بود.یکی از فعالان شورای ملی زعفران نیز در خصوص اقدام این شورا برای پیشنهاد افزایش عدد کروسین در خرید حمایتی زعفران، گفت: ما نامه‌ای به وزیر جهاد کشاورزی ارسال نکردیم اما نماینده شورا به جلسه‌ای با هدف بررسی این موضوع دعوت شد تا در این جلسه اظهار نظر فنی ارائه دهد.وی که خواست نامش فاش نشود، افزود: در این نشست نماینده شورا با ارائه اظهار نظر فنی خود اعلام کرد که یک کشاورز، زعفران خود را با کروسین ۲۹۰ و ۳۰۰ به بالا تحویل می‌دهد و در مقابل برخی محصول خود را با کروســـین ۲۳۰ تحویل می‌دهد که یکسانی قیمت در واقع ظلم در حق کشاورزانی است که محصول باکیفیت‌تری تولید کرده اند.

وی ادامه داد: این اظهار نظر در نهایت منجر به تعیین عدد شاخص ۲۵۵ برای کروســـین زعفران دریافتی از کشاورزان در قالب خرید جدید شد که متاسفانه تاکنون خریدی هم انجام نشده است.

این عضو شـــورای ملی زعفران با بیان اینکه خرید حمایتی زعفران در شـــرایطی که ۳۰ درصد اولیه قیمت تعیین شـــده را دولت پرداخت نکند، فایده‌ای ندارد، گفت: سنجش زعفران در آزمایشگاه ۴۸ ساعت زمان می برد و بعد از سطح بندی و تعیین قیمت زعفران باید ۳۰ درصد پرداخت می‌شد اما این اتفاق نیفتاد.

وی در پاسخ به اینکه این شورا چه اقدامی برای حمایت از کشاورزان داشته است، گفت: این پرسش باید از رییس شورای ملی زعفران پرسیده شود زیرا هیچ فردی حق بیان نظر در این زمینه را ندارد.

این اظهارنظر در شرایطی رخ می دهد که اساسا تمامی اعضای این شورا بـــه صورت مجزا اقدام به اظهارنظـــر و انجام مصاحبه‌های خبری در زمینه زعفران در برهه‌های مختلف می کنند، که این اقدام بســـیار مورد اعتراض برخی نمایندگان و صادرکنندگان زعفران قرار گرفته است .

علاوه براین یک فرد آگاه در جهاد کشاورزی خراسان رضوی گفت: در قالب شیوه‌نامه جدید خرید حمایتی زعفران، شاخص کروسین زعفران که پیش از این ۲۳۰ بود در آغاز خرید حمایتی به ۲۹۰ افزایش یافته است، اگرچه هنوز اعلام تداوم یا توقف خرید رسما اعلامی نشده است.

همزمان با اجرای سند الگوی کشت به انقلاب بهره‌وری در کشور نیاز است

معاون وزیر جهاد کشاورزی و رییس سازمان تحقیقات، آموزش و ترویج کشاورزی گفت: همزمان با اجرای ســـند الگوی کشـــت به انقلاب بهره‌وری در کشور و به تبع آن مدیریت آب نیاز است.

مجتبی خیام نکویی روز یکشنبه در همایش رونمایی از سند الگوی کشت خراسان رضوی در مشهد افزود:در اجرای سند الگوی کشت ۲ وزنه اصلی داریم که نخستین آن تحقق انقلاب بهره وری اســـت به این معنا که میزان تولید در واحد ســـطح به رقم قابل قبولی که در حقیقت همان ظرفیت تولیدی ماست برسد.

وی با بیان این که در ســـال ۵۶ میانگین برداشـــت گندم آبی در کشور هزار و ۶۰۰ کیلوگرم بوده است ادامه داد: هم اکنون میانگین برداشت گندم آبی در کشور چهار تن و ۳۰۰ کیلوگرم اســـت اما در عین حال طی ســـال گذشته در استان البزر ۱۴.۷ تن در هکتار میانگین برداشت گندم آبی تجربه شده است.

رییس ســـازمان تحقیقات، آموزش و ترویج کشاورزی گفت: افزایش میانگین تولید با دانش و فناوری محقق می شـــود که در کشـــور ما فراهم است و باید از آن بهره برد تا انقلاب بهره وری به خوبی محقق شـــود.خیام نکویی افزود: اگر برداشت گندم آبی را در کشور یک تن در هر هکتار افزایش دهیم ایران صادرکننده گندم می شود همچنین در برداشـــت گندم دیم هم اکنون میانگین برداشت ما یک تن است حال آن که در برخی نقاط کشـــور تا سه تن هم برداشت شده اســـت و با اجرای برنامه آموزشی سند الگوی کشت، انتظار تحقق انقلاب بهره وری در کشاورزی را داریم.وی اظهار کرد: از مهمترین مولفه های الگوی کشـــت که نیاز به پول ندارد بلکه نیـــاز به دانش دارد همین انقلاب بهره‌وری است که باید در کل کشور در این زمینه بکوشیم.

رییس ســـازمان تحقیقات، آموزش و ترویج کشـــاورزی گفت: با انقلاب بهره وری در کشـــاورزی ۶ میلیون تن تولید محصول در خراســـان رضوی به ۷.۲ میلیون تن افزایش می‌یابد و در کنار انقلاب بهره وری، کشـــت برخی گیاهان علوفه ای کم آب بر که یک ســـوم سایر انواع مشابه خود آب بری دارند باید جایگزین شوند.خیام نکویی با اشاره به این که از مجموع ۱۲۵ میلیون تن محصولات کشـــاورزی در کشـــور حدود ۳۰ درصد تبدیل به ضایعات می‌شود افزود: این میزان ضایعات برای کشوری مسلمان مانند ایران به هیچ وجه قابل قبول نیســـت.وی الگوی مصرف در کشـــور را دارای مشکلات فراوان دانست و ادامه داد: به عنوان نمونه درحالی است که میانگین مصرف روغن در اروپا ۱۱ کیلوگرم است میانگین مصرف روغن در کشور ۲۲ تا ۲۴ کیلوگرم است بنابراین سالانه ۲ میلیون تن مصرف روغن داریم که بیش از ۹۰ درصد آن واردات است.

رییس سازمان تحقیقات، آموزش و ترویج کشاورزی گفت: سالانه ۱۰ تا ۱۵ میلیارد دلار ارز از کشـــور را برای خرید روغن هزینه می‌شـــود و علت آن هم این است که ذائقه مردم به سمت غذاهای فست فود و سرخ کردنی گرایش پیدا است.خیام نکویی با بیان این که با اجرای درســـت سند الگوی کشت در کشـــور ،سالانه ۲.۲ میلیون دلار صرفه جویی می شـــود افزود: با اجرای کامل این ســـند پیش بینی می شود ۱۴۱ میلیون تن تولید کشـــاورزی در حوزه زراعت و باغبانی در کشور رقم بخورد.وی اضافه کرد: الگوی کشـــت برای ۱۳۳ محصول طراحی شده است اما باید توجه داشت ۱۵ محصول از این تعداد ۸۸ درصد ســـطح زیر کشت محصول در کشـــور را به خود اختصاص داده است.

رییس ســـازمان تحقیقات، آموزش و ترویج کشـــاورزی با تاکید بر این که انتظار داریم با دقیق شـــدن آمار تولید بخش کشاورزی، استانداران در موضوع اصلاح الگوی مصرف هم برنامه ریزی کنند افزود: پیش بینی شـــده با اجرای ســـند الگوی کشت سالانه سه میلیارد مترمکعب آب صرفه جویی شود که منوط به استفاده از دانش و فناوری است.

آوای اقتصاد
روزنامه اقتصادی اجتماعی
سراسری صبح ایران
دوشنبه ۱۴۰۱/۱۰/۱۹
شماره : ۱۳۳۲
WWW. AVAYEEGHTESAD.IR

افزایش ۴۰۰ هزار مترمکعبی ظرفیت آب‌شیرین‌کن‌ها

معاون راهبری و نظارت بر بهره‌برداری شرکت آب و فاضلاب کشور گفت: وزارت نیرو مصمم است تا پایان دولت سیزدهم از روش‌های مختلف حداقل ۴۰۰ هزار مترمکعب به ظرفیت آب‌شیرین‌کن‌های در حال بهره‌برداری کشور اضافه کند.هاشم امینی افزود: تحقق این هدف با حمایت‌های همه‌جانبه سایر ارگان‌ها از جمله سازمان برنامه و بودجه قابل دستیابی است.
وی ادامه داد: بحث شیرین‌سازی آب برای مصارف شرب جهت شهرهای حاشیه دریا بسیار از لحاظ قیمت تمام‌شده مناسب است البته در خصوص انتقال آن باید پژوهش و برنامه‌ریزی وسیعی صورت بگیرد که در دستور کار است.معاون راهبری و نظارت بر بهره‌برداری شرکت مهندسی آب و فاضلاب کشور گفت: در حال حاضر تعداد ۹۵ پروژه آب‌شیرین‌کن با ظرفیت ۶۳۸۰۰۰ مترمکعب در شبانه‌روز با حجم سرمایه‌گذاری بیش از ۳۸۶۰۰ میلیارد ریال (به قیمت زمان عقد قرارداد) در حال ساخت و بهره‌برداری است.
امینی ادامه داد: تعداد ۷۵ پروژه با ظرفیت ۴۴۳ هزار مترمکعب در شبانه‌روز و مبلغ سرمایه‌گذاری ۱۸۷۵۰ میلیارد ریال در حال بهره‌برداری و تعداد ۲۰ پروژه با ظرفیت ۱۹۴۷۰۰ مترمکعب در شبانه‌روز و مبلغ سرمایه‌گذاری ۱۹۹۰۰ میلیارد ریال در حال ساخت است.

انتقال ۵۰ درصدی بنزین کشور از منطقه خلیج فارس

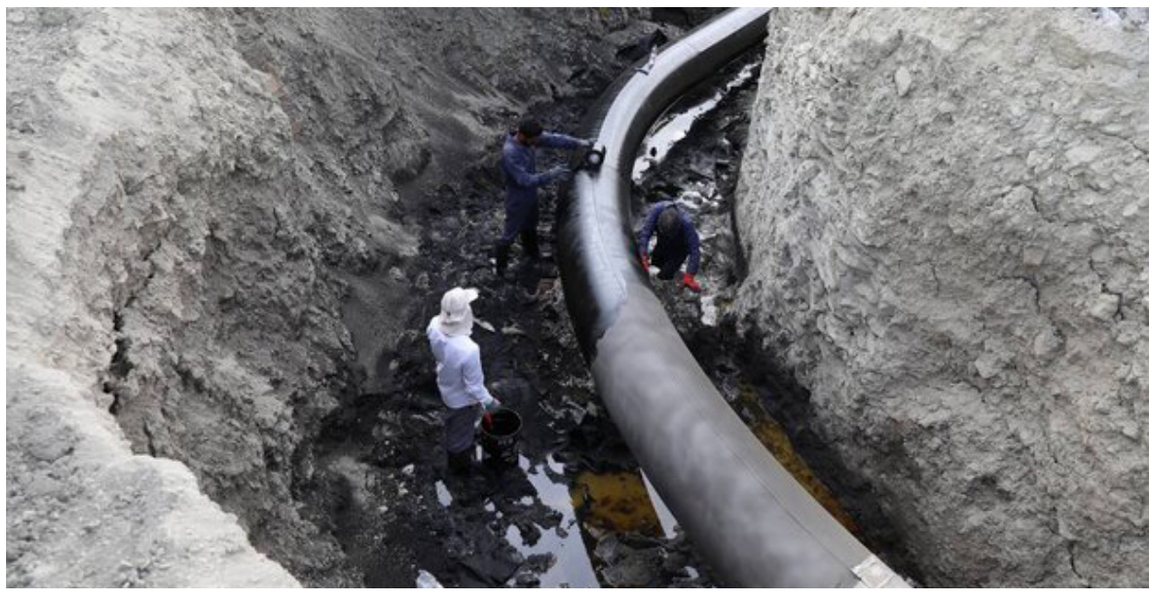

حمید منبتی | ایران به عنوان یکی از بزرگترین دارنده ذخایر نفتی جهان هم اکنون روزانه بیش از سه میلیون بشکه نفت تولید می کند که در صورت افزایش تولید نیاز به توسعه زیر ساخت ها دارد.

روزانه بیش از ۳ میلیون بشکه نفت در کشور تولید می‌شود تا به عنوان یکی از دارندگان منابع نفت و گاز سوخت مورد نیاز کشور را تأمین کند، شاید در ابتدا کار ساده ای باشد اما این‌طور نیست. چرا که بیشتر پالایشگاه‌های ایران در جنوب کشور از خوزستان گرفته تا بندر عباس و عسلویه قرار دارد. اگر چه مناطق جنوبی همگی تأمین کننده سوخت مورد نیاز کشور هستند اما به نظر می‌رسد در ۳ پالایشگاه در هرمزگان سنگینی این بار را به دوش می کشند به طوری که بیش از نیمی از بنزین را در پالایشگاه‌های لاوان، بندرعباس و ستاره خلیج فارس تولید می‌کنند در حالی که بازار مصرف آنها در شمال کشور قرار دارد، همین موضوع سبب شده تا خط انتقال فرآورده‌های نفتی همواره از اهمیت ویژه ای برخوردار باشد.
از انجا که این سه پالایشگاه بخش عظیمی از بنزین و سایر فرآورده‌های را تولید می‌کنند و در صورت اختلال انتقال بنزین به سایر نقاط کشور به معنای اختلال در کل کشور است، به همین دلیل منطقه خلیج فارس شرکت خطوط لوله و مخابرات نفت ایران همواره تلاش کرده تا مشکلی در انتقال فراورده‌های نفتی این ۳ پالایشگاه مهم در هرمزگان وجود نداشته باشد، حالا هم تلاش می‌کند تا با احداث خط لوله جدیدی در مسیر بندر عباس، سیرجان و رفسنجان به موازات خط لوله قدیمی‌ای که در این مسیر قرار داشت در مسیر توسعه و افزایش انتقال تولید فرآورده‌های نفتی گام بردارد.
به گفته حمیدرضا کیهان پور، مدیر منطقه خلیج‌فارس شرکت خطوط لوله و مخابرات ایران، فرآورده‌های نفتی تولیدی در این ۳ پالایشگاه از طریق یک خط لوله ۲۶ اینچ که اواخر دهه ۶۰ برنامه احداث آن آغاز شده و در ابتدای دهه ۷۰ به بهره‌برداری می‌رسد، از بندرعباس به رفسنجان ظرفیت اسمی این خط ۲۷۰ هزار بشکه که معادل ۴۷ میلیون لیتر در روز است.

> ایجاد پست‌های برق خط لوله ۲۶ اینچ جدید نهایی شده و آماده تحویل است. خط لوله در گستره اول ۷۵ درصد و در گستره دوم ۶۰ درصد پیشرفت دارد و تا پایان امسال بخش‌هایی از آن به مدار بهره‌برداری می‌آید و این خط به طور کامل توسط پیمانکاران داخلی اجرا می‌شود.

۱۳.۶ میلیارد لیتر فرآورده نفتی در ۹ ماهه سال جاری

مدیر منطقه خلیج‌فارس شرکت خطوط لوله و مخابرات ایران حمیدرضا کیهان پور گفت: این شرکت حلقه اتصال بین مجموعه پالایشگاه‌های کشور، شرکت ملی نفت ایران و شرکت ملی پخش ایران است که تأمین خوراک پالایشگاه‌های کشور و انتقال سوخت تولیدی پالایشگاه‌های کشور به تمام مناطق کشور را برعهده دارد. همچنین تأمین ارتباطات پایدار و انتقال شبکه اطلاعاتی خود شرکت خطوط لوله و مخابرات و سایر شرکت‌های نفتی است.
وی با بیان اینکه حوزه فعالیت منطقه خلیج‌فارس در استان هرمزگان و جنوب کرمان است، اضافه کرد: ۳ ابر پالایشگاه کشور در استان هرمزگان قرار گرفته است که شامل پالایشگاه ستاره خلیج‌فارس، پالایشگاه بندرعباس و پالایشگاه لاوان است.به گفته کیهان پور ۱۳.۶ میلیارد لیتر در ۹ ماه امسال فرآورده نفتی مختلف از این خط لوله حمل شده که ۷۰ درصد این فرآورده بنزین بدون سرب و یورو، ۲۶ درصد نفتگاز یورو و ۴ درصد مربوط به نفت سفید است.
وی اضافه کرد: روزانه ۴۹ میلیون لیتر به صورت میانگین در روز از این خط لوله حمل شده است، که نشان می‌دهد که با احتساب زمان تعمیرات، بیش از ظرفیت اسمی خط لوله از آن استفاده می‌شود. در مواقعی در روز بیش از ۲۵ درصد از ظرفیت اسمی خط لوله ۲۶ اینچ است.
به گفته مدیر منطقه خلیج‌فارس شرکت خطوط لوله و مخابرات ایران در ۹ ماه امسال ۹ میلیارد و ۵۰۵ میلیون لیتر بنزین، ۳ میلیارد و ۵۶۰ میلیون لیتر نفت گاز یورو و معمولی و ۴۵۰ هزار لیتر نفت سفید حمل شده است.
مدیر منطقه خلیج‌فارس شرکت خطوط لوله و مخابرات ایران افزود: منطقه خلیج‌فارس بیشترین حجم انتقال فرآورده‌های نفتی را دارد و ۳.۷ کیلومتر از خط لوله ۲۶ اینچ بندرعباس به رفسنجان در منطقه خلیج‌فارس است.
وی با اشاره به احداث خط لوله ۲۶ اینچ جدید همان مسیر خط لوله قبلی به جز چند منطقه پر خط را طی خواهد کرد، گفت: طول آن ۴۶۰ کیلومتر خواهد بود و ظرفیت اسمی آن ۳۰۰ هزار بشکه در روز خواهد بود و بر اساس برنامه‌ریزی‌های پالایشگاه ستاره خلیج فارس است و ظرفیت انتقال فراورده در این منطقه ۱۰۰ درصد افزایش خواهد داشت.
وی اضافه کرد: در ۲ پالایشگاه ستاره خلیج‌فارس و بندرعباس روزانه ۸۳ میلیون لیتر ۳ فرآورده بنزین، نفت گاز و نفت سفید تولید می‌کنند که به داخل کشور منتقل می‌شود، ادامه داد: برنامه این است که با ۲ رشته خط لوله فرآورده‌های نفتی را به مبادی مصرف منتقل کند.
مدیر منطقه خلیج‌فارس شرکت خطوط لوله و مخابرات ایران گفت: ایجاد پست‌های برق خط لوله ۲۶ اینچ جدید نهایی شده و آماده تحویل است. خط لوله در گستره اول ۷۵ درصد و در گستره دوم ۶۰ درصد پیشرفت دارد و تا پایان امسال بخش‌هایی از آن به مدار بهره‌برداری می‌آید و این خط به طور کامل توسط پیمانکاران داخلی اجرا می‌شود.

تعویض ۱۴ کیلومتری پوشش در خط ۲۶ اینچ

همچنین محمد نصر، معاون فنی منطقه خلیج فارس شرکت خطوط لوله و مخابرات ایران در رابطه با اقدامات ویژه منطقه خلیج فارس گفت: در راستای انتقال پایدار فرآورده‌های نفتی اقداماتی در منطقه خلیج فارس شرکت خطوط لوله و مخابرات ایران در حال انجام است و تعویض پوشش برخی از نقاط این خط لوله به منظور ضخامت سنجی آن انجام شده است.
به گفته نصر در سال گذشته و ۹ ماهه امسال ۱۴ کیلومتر تعویض پوشش در خط ۲۶ اینچ انتقال فرآورده از بندرعباس به رفسنجان انجام شده است.وی ادامه داد: کل این خط لوله با پیگرانی هوشمند و رصد واحدهای مختلف انجام می‌شود و در کنار آن تعویض برخی نقاط نیز در دستور کار قرار دارد.
نصر با اشاره به یک پروژه ۲۲ میلیارد تومانی تعویض پوشش نیز به تازگی تعریف شده گفت: تجهیز کارگاه انجام شده است و در حوزه تعمیرات خط به تناسب فعالیت‌ها، تقویت خط موجود در حال انجام است.
معاون فنی منطقه خلیج فارس شرکت خطوط لوله و مخابرات ایران با اشاره به اینکه بیشترین فرآورده مربوط به بنزین است که از ۱.۵ میلیارد لیتر فرآورده ۱.۱ میلیارد لیتر مربوط به بنزین است توضیح داد: مابقی فرآورده‌ها مربوط به نفتگاز و نفت سفید می‌شوند که به ترتیب، ۳۰۰ میلیون لیتر نفتگاز و ۱۰۰ میلیون لیتر نیز مربوط به نفت سفید است.

استفاده از دانش بومی برای تعمیرات

نصر اضافه کرد: شرایط موتورها در ایستگاه‌های منطقه خلیج فارس مناسب بوده و سال گذشته اورهال یکی از موتورها توسط یکی از شرکت‌های داخلی انجام شد و هسته موتور را با دانش بومی تعویض و اکنون در مدار قرار دارد.وی درخاتمه با اشاره به ایجاد کارگروه مبارزه با قاچاق توضیح داد: کارگروهی در ستاد منطقه خلیج فارس شرکت خطوط لوله و مخابرات ایران تشکیل شده تا احتمال سرقت و تجاوز به خطوط لوله را شناسایی کنند. با توجه به اینکه این منطقه در حاشیه خلیج فارس و دسترسی به آب‌های آزاد قرار دارد، احتمال قاچاق نیز بیشتر است با سیستم‌های کنترلی و پارامترهایی مانند فشار خط، هر برداشتی قابل شناسایی است.

مدیر امور آبفا آمل خبر داد:

اجرای ۳ طرح آبرسانی در روستاهای آمل

مدیر امور آب و فاضلاب آمل از اجرای طرح های آبرسانی در ۳ روستای این شهرستان خبر داد و گفت: این طرح ها در روستاهای گنگرج کلا ، سنگچال و ایرا با مشارکت بسیج سازندگی درحال اجراست.
به گزارش روابط عمومی آب و فاضلاب مازندران، مهندس شعبان زروکی ضمن اعلام این خبر هدف از اجرای این طرح‌ها را تامین آب شرب سالم و بهداشتی و پایدار برای مشترکین دانست و افزود: در روستای گنگرج کلا طرح آبرسانی شامل احداث ۴ باب مخزن ذخیره در مجموع به ظرفیت ۶۴۰ مترمکعب و ۶کیلومتر خط انتقال و ۹کیلومتر شبکه توزیع درحال اجراست.
وی با بیان اینکه درحال حاضر عملیات ساخت مخزن ذخیره در مرحله اجرای سقف بتنی است، اظهار داشت: با تکمیل و بهره برداری از این طرح ۱۸۰۰ خانوار از نعمت آب شرب پایدار و سالم برخوردار می‌شوند.

وی، با بیان اینکه در روستای سنگچال نیز بهسازی چشمه و خط انتقال به طول ۷۰۰ متر پیش بینی شده تصریح کرد: تا کنون اجرای لوله گذاری ۷۰۰ متر خط انتقال با قطر ۱۵۰میلی متر ، نصب شیرآلات و احداث حوضچه انجام شده است.
مهندس زروکی ادامه داد: ۲۲۰۰ خانوار از مزایای این طرح برخوردار می شوند.
مدیرامور آبفا آمل با اشاره به اجرای طرح آبرسانی در روستای ایرا تصریح کرد: در این طرح نیز مخزن ۵۰۰ متر مکعبی و شبکه توزیع به طول ۵۰۰ متر طراحی شده و در حال حاضر احداث مخزن در مرحله تکمیل دیواره قرار دارد که با توجه به بارش برف و سرمای شدید، ادامه عملیات به فصل بهار موکول شد همچنین ۵۰۰ متر شبکه توزیع آب جهت آبرسانی به مرقد مطهر علامه حسن زاده آملی(ره) اجرا شده است .
وی افزود: با تکمیل این طرح ۳۶۰ خانوار در این روستا از مزایای آن بهره مند می شوند.

مصرف روزانه گاز بخش خانگی و تجاری در مرز ۶۰۰ میلیون مترمکعب ماند

جولایی گفت: (۱۶ دی‌ماه) با وجود اینکه جمعه و روز تعطیل بوده، ۷۶۶ میلیون مترمکعب گاز طبیعی در کشور مصرف شده است و هموطنان باید در این روزهای سرد بهینه‌سازی مصرف را در دستور کار داشته باشند.
به نقل از وزارت نفت، محمد رضاجولایی با اشاره مقدار مصرف گاز طبیعی در کشور، اظهار کرد: مصرف گاز طبیعی طی ۲۴ ساعت گذشته در بخش خانگی، تجاری و صنایع غیرعمده ۵۹۲ میلیون مترمکعب، صنایع عمده ۹۰ میلیون مترمکعب و نیروگاه‌ها نیز ۸۴ میلیون مترمکعب بوده است.
وی با بیان اینکه مقدار گاز مصرفی بخش خانگی نسبت به زمان مشابه پارسال بیش از ۲۰ میلیون مترمکعب افزایش یافته است، تصریح کرد: مجموع گاز انتقالی به خطوط سراسری شامل مصارف بخش‌های مختلف، سوخت ایستگاه‌ها و صادرات هم ۸۴۸ میلیون مترمکعب بوده است و در این شرایط همکاری همه مردم در بهینه‌سازی مصرف گاز ضرورت دارد.
براساس این گزارش، مسلم رحمانی، مدیر هماهنگی امور گازرسانی شرکت ملی گاز هم امروز اعلام کرد که از ابتدای اجرای طرح پایش مصرف گاز دستگاه‌های اجرایی و اماکن دولتی و عمومی کشور با هدف مدیریت انرژی و رعایت الگوی مصرف تاکنون، جریان گاز ۱۴۴۲ سازمان و نهاد دولتی و عمومی در پی اخطارهای صادرشده، قطع شده است.

سال آینده افزایش قیمت بنزین نداریم

در لایحه بودجه ۱۴۰۲، درآمد دولت از محل منابع حاصل از فروش نفت و فرآورده‌های نفتی تغییر چندانی نکرده است؛ بنابراین به نظر می‌رسد دولت تصمیمی برای افزایش قیمت بنزین ندارد.
یکی از نشانه‌های اصلی برای تغییر قیمت بنزین، درآمد دولت حاصل از فروش نفت و فرآورده‌های نفتی است که پیگیری‌های ایسنا از لایحه تصویب شده دولت برای سال آینده نشان می‌دهد این عدد در سال آینده تغییر محسوسی نداشته است.
بنابراین می‌توان نتیجه گرفت، دولت قصدی برای افزایش قیمت بنزین در سال ۱۴۰۲ ندارد.گفتنی است؛ لایحه بودجه ۱۴۰۲ که در دولت تصویب شده است، پنجم دی ماه طی نامه‌ای رسمی به مجلس شورای اسلامی ارائه کرده است که بر اساس آن در صورت تصویب مجلس، قیمت بنزین ثابت می‌ماند.
لازم به ذکر است در جزئیات منابع بودجه دولت در لایحه ۱۴۰۱ نیز واگذاری دارایی‌های سرمایه‌ای حدود ۴۰۸ هزار میلیارد تومان پیش‌بینی شده بود که نسبت به ۳۹۵ هزار میلیارد تومان بودجه سال گذشته حدود ۱۳ هزار میلیارد تومان افزایش دارد. این در حالی است که در بخش واگذاری دارایی‌های سرمایه‌ای ۳۸۱ هزار میلیارد تومان مربوط به منابع حاصل از فروش نفت و فرآورده‌های نفتی است.

فرونشست تهدیدی بزرگ برای شهرهای بزرگ مثل تهران است

مدیرکل دفتر مخاطرات، زیست‌محیطی و مهندسی سازمان زمین‌شناسی و اکتشافات معدنی درباره فرونشست در سه منطقه جنوب، جنوب غرب استان تهران و همچنین اصفهان هشدار داد و گفت: پدیده فرونشست زمین تهدیدی بزرگ برای شهرهای بزرگ مثل تهران است.
به گزارش از سازمان زمین‌شناسی و اکتشافات‌معدنی کشور، «رضا شهبازی» افزود: فرونشست موضوع تازه‌ای نیست و در جنوب غرب پایتخت و تقریباً در همه پهنه‌هایی که در ۲۰ سال گذشته برداشت بی‌رویه آب و کشاورزی انجام شده است، به نوعی درگیر موضوع فرونشست شده‌اند.
وی خاطرنشان‌کرد: در بخشی از جنوب غرب شهر تهران که ضخامت رسوبات زیاد و ریز است، فرونشست دارای سابقه ۲۰ ساله است و نخستین گزارش‌های مربوط به فرونشست در کشور از این منطقه ارائه و مستند شد و پس از آن در بسیاری از دشت‌های کشور و پیرامون شهرهای بزرگ فرونشست افزایش پیدا کرد.
مدیرکل دفتر مخاطرات، زیست‌محیطی و مهندسی سازمان زمین‌شناسی و اکتشافات‌معدنی کشور، عامل اصلی بروز فرونشست از نظر زمین‌شناسی را برداشت بی‌رویه و تخلیه منابع آب زیرزمینی عنوان کرد.
وی گفت: در بروز فرونشست تعادلی بین میزان تخلیه آب و تغذیه آبخوان وجود ندارد و پس تخلیه آب فضای بین رسوبات آبخوان و سفره‌های آب زیرزمینی با آب جایگزین نمی‌شود که این امر منجر به فشردگی تدریجی زمین می‌شود و این فشردگی در سطح زمین به صورت فرونشست نمایان می‌شود و نشانه‌ها و آثار مخربی را از خود به جای می‌گذارد.
این مسوول درباره مناطقی در جنوب غرب تهران که هشدار برای فرونشست در آن جدی‌تر هستند، تصریح کرد: شهرستان‌های صباشهر، نسیم‌شهر، اسلامشهر، رباط‌کریم و شهریار جزو مناطق کشاورزی و دشت‌هایی با رسوبات ریزدانه بوده‌اند و در حال حاضر علاوه بر کشاورزی مراکز جمعیتی بسیار فشرده و پر تراکم در آنها به وجود آمده است.
شهبازی ادامه‌داد: مناطق ذکر شده بیشتر در معرض خطر فرونشست هستند و بنا به دلایل زمین‌شناسی فرونشست از سمت اتوبان آزادگان کمتر به درون شهر تهران کشیده شده که امیدواریم این پدیده در همان منطقه کنترل شود و بیشتر از این وارد محدوده‌های شهر نشود.
وی درباره تدابیری که باید برای پیشگیری از تبعات ناشی از بروز فرونشست احتمالی زمین اندیشیده شود و دستگاه‌های پیشتاز در این زمینه، گفت: فرونشست به‌طور مستقیم با برداشت بی‌رویه آب از منابع زیرزمینی ارتباط دارد و طبق آمار و اخبار میزان مصرف نسبت به میزان ذخیره آب بیشتر است که بر همین اساس باید بدانیم که این میزان برداشت آب اضافه از کجا تامین می‌شود.

کارگاه آموزشی «بانوی آب» در بندر گناوه برگزار شد

به گزارش روابط عمومی و آموزش همگانی شرکت آب و فاضلاب استان بوشهر، بابک دلاوری، مدیر آب بدون درآمد شرکت آب و فاضلاب در این کارگاه آموزشی اظهار کرد: در شرایطی که میزان آب ذخیره سدها با کاهش محسوسی مواجه شده همگان باید در مصرف بهینه آب پیشگام شوند.
وی بیان کرد: در این راستا بانوان نقشی مهم و راهبردی دارند چرا که می‌توانند موضوع مصرف بهینه را به سایر اعضای خانواده منتقل کنند.
دلاوری ادامه داد: بانوان در مقایسه با سایر اعضای خانواده ساعت بیشتری در خانه سپری می‌کنند که این نشان از جایگاه تاثیرگذار آنان برای جلوگیری از هدر رفت منابع آبی است.
وی اظهار کرد: در استانی مانند بوشهر که سهم عمده تامین آب شرب از استان‌های همجوار تامین می‌شود باید بیش از پیش در مصرف صحیح و اصولی آب اهتمام بورزیم.
دلاوری ادامه داد: برگزاری دوره‌های آموزشی مانند «بانوی آب» اقدامی مهم در ترویج فرهنگ استفاده مناسب از آب است که استقبال خوب بانوان گناوه‌ای به خوبی اهمیت این مقوله را نشان می‌دهد.

رشد ۱۳۲ درصدی پرداخت تسهیلات گلخانه‌ای توسط بانک کشاورزی در سال جاری

تسهیلات کشت گلخانه‌ای پرداختی توسط بانک کشاورزی در سال ۱۴۰۱ تاکنون نسبت به همین مقطع در سال گذشته، بیش از ۱۳۲ درصد رشد داشته است.
گلستان - سیده حبیبه مومنی به گزارش روابط عمومی بانک کشاورزی، شعب این بانک در سراسر کشور از ابتدای سال ۱۴۰۱ تا ۱۳ دی ماه ۴۲ هزار و ۶۴۹ میلیارد ریال تسهیلات کشت گلخانه‌ای پرداخت کرده‌اند که در مقایسه با مقطع مشابه در سال گذشته، بالغ بر ۲۴ هزار میلیارد ریال معادل بیش از ۱۳۲ درصد رشد داشته است.
بر اساس این گزارش، بانک کشاورزی به منظور حمایت از توسعه کشت گلخانه ای به عنوان راهکاری موثر در مدیریت منابع آب و خاک، کنترل شرایط اقلیمی و کاهش ریسک های محیطی و با هدف تحکیم پایه های امنیت غذایی کشور، پرداخت تسهیلات گلخانه‌ای را جزو اولویت های اعتباری خود قرار داده است و در سال جاری تا کنون ۹۳۰۵ فقره تسهیلات گلخانه ای به متقاضیان پرداخت کرده است.

به میزبانی شرکت بهره برداری نفت و گاز مارون: فوتسال نفت و گاز مارون قهرمان جام حمل و نقل شد

مسابقات فوتسال جام حمل و نقل که به مناسبت گرامیداشت روز حمل و نقل به مدت ۱۰ روز و حضور ۸ تیم به میزبانی شرکت بهره برداری نفت و گاز مارون در مجموعه فرهنگی ورزشی امام رضا(ع) شهرک نفت برگزار شد، و تیم ادارات ستادی مارون بر سکوی قهرمانی آن ایستاد.
سرپرست منابع انسانی این شرکت برگزاری جام حمل ونقل را اقدامی برای تقدیر از کارکنان ناوگان ترابری و پشتیبانی تولید در مناطق نفت‌خیز جنوب و شرکت‌های تابع توصیف کرد و گفت: بیش از ۱۰۰ نفر بازیکن، کادر فنی و تیم اجرایی در این تورنومنت گرد هم آمده و در رقابتی جدی اما صمیمی به مصاف یکدیگر رفتند. عبدالامیر قاسمی زاده افزود: در بازی فینال، تیم های ادارات ستادی مارون و ترابری کارون در مقابل هم قرار گرفتند که در پایان، تیم ادارات ستادی مارون موفق شد با نتیجه ۴ بر ۲ حریف را شکست داده و مقام نخست این دوره را از آن خود کند.
محمود مقومی، مسئول برگزاری این مسابقات نیز سطح رقابت‌ها را از لحاظ فنی بالا ارزیابی کرد و گفت: هر ۸ تیم شرکت کننده از روحیه بالا و ویژگی‌های فنی قابل توجهی برخوردار بودند؛ به دلیل شناخت موجود از سطح بازی بازیکنان و پیش بینی های انجام شده، تصمیم گرفتیم که از داوران لیگ برتر کشور برای قضاوت دیدارها دعوت کنیم.
شایان ذکر است پیش از دیدار پایانی، تیم بسیج مارون با شکست تیم ترابری مارون مقام سوم را کسب کرد؛ ابوطالب جریده زاده نیز به عنوان فنی ترین بازیکن این دوره از مسابقات شناخته شد.

آوای اقتصاد
روزنامه اقتصادی اجتماعی
سراسری صبح ایران
دوشنبه ۱۴۰۱/۱۰/۱۹
شماره : ۱۳۳۲
WWW. AVAYEEGHTESAD.IR

رونمایی از ۲ سند الگوی کشت خراسان رضوی

با حضور معاون وزیر جهاد کشاورزی و استاندار خراسان رضوی از دو سند الگوی کشت خراسان رضوی و سند برنامه آموزشی و ترویجی کشت در مشهد رونمایی شد.
مجتبی خیام نکویی ظهر یکشنبه در مراسم رونمایی از سند الگوی کشت خراسان رضوی اظهار کرد: مسئله امنیت غذایی مسئله اولویت‌دار و درجه‌یک کشور است و رهبری تأکید زیادی بر این موضوع داشته‌اند. موضوع امنیت غذایی در آمریکا مقدم بر امنیت ملی است، چون غذا را نوعی سلاح و ابزاری برای مدیریت کشورها می‌دانند و سال‌هاست از این روش استفاده می‌کنند.
معاون وزیر جهاد کشاورزی افزود: در گذشته واردات بی‌رویه و اقتصاد متکی به نفت از اشتباهاتی بود که باعث شد تولید غذا به حاشیه برود. الگوی کشت از مسائلی است که تردیدی در اجرای آن نیست.وی بیان کرد: رهبر معظم انقلاب در برنامه هفتم سه عنصر در سیاست‌های ابلاغی داشتند که یکی از آن‌ها الگوی کشت بود. مطالبات رهبری از ما، حاکمیت غذایی است، حاکمیت و اقتدار غذایی زمانی است که مازاد نیاز تولید کنید.خیام نکویی افزود: این انتظار رهبری از ماست که باید از راه پیاده‌سازی نظام نوآوری میسر شود؛ به این معنا که همه بازیگران در امنیت غذایی نقش‌آفرینی کنند و وظایف‌ها مشخص شود.

ایران زمین

طرح تفصیلی شهر بجنورد ابلاغ شد

معاون هماهنگی امور عمرانی استاندار خراسان شمالی گفت: طرح تفصیلی شـــهر بجنورد مرکز اســـتان امروز (یکشنبه) به صورت رسمی ابلاغ شد.مهدی رشیدی گفت: آخرین اصلاحات مربوط به طرح تفصیلی شهر بجنورد در چند سال پیش انجام شد و در آن، ضوابط شهرسازی در بافت میانی و حاشیه‌ای شهر متفاوت دیده شده بود اما بر اساس بازنگری جدید، ضوابط در تمام نقاط شهر یکپارچه شده است.معاون هماهنگی امور عمرانی استاندار خراسان شمالی افزود: ضوابط شهرسازی در محلات واقع در محدوده شهر با ضوابط شهرســـازی در بافت میانی شهر بجنورد منطبق شده است و بر این اساس زمان رسیدگی به پرونده ها کوتاه می شود.وی تصریح کرد: در طرح تفصیلی شهر بجنورد، مغایرت ها با آیین نامه ها و مقررات ملی ساختمان اصلاح شده است از این رو رسیدگی به پرونده ها در زمان کمتری قابل انجام است، پیش از این مغایرت های مزبور، وقت زیادی از کمیسیون ماده پنج و کمیته فنی می گرفت که این مشکل با یکپارچه سازی ضوابط شهری برطرف شد.معاون هماهنگی امور عمرانی استاندار خراسان شمالی گفت: یکی دیگر از مزایای طرح تفصیلی شهر بجنورد، لحاظ شدن ضوابط مناسب سازی تردد معلولان است به طوری که آخرین آیین نامه مربوط به مناسب سازی معابر در طرح تفصیلی بجنورد گنجانده شده است است.

لزوم تلاش مدیران برای گرفتن سهمی از بودجه های ملی

علی پیمان | استان بوشهر با وجود منابع خدادادی و سرمایه گذاری های وسیع انجام شده که سبب خلق ثروت برای کشور شده اما همچنان سهم بسیار ناچیزی از بودجه ملی دارد که نیاز است با توجه به برنامه های دولت سیزدهم در توزیع عادلانه اعتبارات، سهم خود را از این خوان گسترده افزایش دهد.

در حالی که استان بوشهر به عنوان سومین اقتصاد بزرگ کشور مطرح بوده و رتبه اول درآمد سرانه را در کشور دارا است اما بررسی ها طی سنوات متعدد نشان می دهد سهم این استان از اعتبارات ملی بسیار ناچیز بوده است.

وجود صنایع نفت و گاز و پتروشـــیمی و میدان‌های بزرگ نفتی و گازی، نیروگاه‌ها، کشاورزی و شیلات، معادن، تأسیسات هســـته‌ای، صنایع دریایی، فعالیت‌های تجـــاری و موقعیت استراتژیک در خلیج فارس باعث شده تا این استان به عنوان یک استان راهبردی و فوق العاده مهم در جغرافیای ایران خود را نشـــان دهد.در این استان حدود ۹ درصد کل ذخایر گازی جهان فقط در میدان گازی پارس جنوبی، حدود ۵۰ درصد کل ذخایر گازی و ۱۰ درصد نفت کشور وجود دارد و ۸ و شصت و هشت درصد نفت و ۷۳ و هجده دهم درصد گاز کشور را تولید می‌کند و ۹۰ درصد صادرات نفت کشـــور از این استان انجام می شود.بررسی های آماری نشان می دهد که در سال ۱۴۰۰ با برداشت روزانه ۷۰۰ میلیون متر مکعب گاز از میدان پارس جنوبی، بیش از ۷۵ درصد از گاز تولیدی کشور به این میدان تعلق گرفته و فقط شـــرکت صنایع دریایی که در زمینه ارائه خدمات مهندسی، کشتی‌سازی، ساخت و نصب پایانه‌های نفتی و تأسیسات فراساحلی نفت‌وگاز، بندرگاه‌ها، حفاظت ساحلی و اسکله‌ســـازی در استان بوشهر فعالیت می‌کند به عنوان یکی از بزرگ‌ترین پیمانکاران طرح‌های فراساحلی نفت‌وگاز ایران شناخته می شود.

کارشناســـان میزان پیش‌بینی درآمدهای عمومی استان بوشـــهر در لایحه بودجه ۱۴۰۱ را بیـــش از ۱۲ هزار میلیارد تومان عنـــوان می کنند که اگر چه بخش عمده ای از آن در کدهای ملی ثبت می شود اما می توان با پیگیری های مدیران این استان، اعداد قابل توجهی را به استان اختصاص و در زمینه رفع سطحی از نیازمندی های مردم تاثیرگذار بود.

یکی از حوزه هایی که به شـــدت در اســـتان بوشهر دچار مشکلات زیرساختی است، حوزه بهداشت و درمان می باشد؛ حوزه ای که به دلیل عقب ماندگی های تاریخی با ورود کرونا به این استان، عملا شدیدترین فشارهای هزینه ای را تجربه کرد و با پایین رسیدن میزان درآمدهای بیمارستان ها طرح خودگردانی متمایل به صفر شد تا عملا شاهد یک ساختار خیلی بدهکار به عنوان هدیه دولت دوازدهم به دولت سیزدهم باشیم.

> با توجه به قانون مالیات بر ارزش افزوده و تبصره ذیل آن که صنایع و شرکت ها را موظف کرده در محل استقرار واحدهای خود اقدام به پرداخت ارزش افزوده ۹ درصدی از محل خرید و فروش به غیر از محصول نهایی کنند، این میزان ارزش افزوده در استان بوشهر مبلغ بسیار خوبی است

این شـــرایط می طلبد که فشارها از سوی دانشگاه علوم پزشکی بوشهر بر وزارت بهداشت برای گرفتن حق و حقوق مردم این اســـتان از بودجه های ملی این وزارتخانه رنگ و رویی جدی تر به خود گیرد که البته نقش نمایندگان استان در مجلس شورای اسلامی نیز در استیفای حقوق موکلانشان در این بخش قابل توجه است.

حال که رئیس دولت سیزدهم نگاه خاصی بر توزیع عادلانه اعتبارات و متناسب با حوزه آمایش سرزمینی دارد، می توان سهم استان بوشهر را از محل اعتبارات ملی ارتقاء داد.آن گونه که رئیس سازمان مدیریت و برنامه ریزی استان بوشهر به ایرنا می گوید: با توجه به این که ۸۰ درصد اعتبارات تملک دارائی سرمایه ای بودجه ۱۴۰۱ در دســـت وزارت خانه و ســـازمان های ملی قرار دارد مدیران استان بوشهر باید تمام سعی و تلاش خود را به خرج دهند که سهم بیشتری از این بودجه را دریافت کنند.

وی این را اضافه می کند: که استاندار بوشهر موضوع پیگیری اعتبارات ملی از وزارتخانه و سازمان ملی را به عنوان یک شاخص مهم ارزیابی سالانه مدیران قرار داده است و با کسی هم در این زمینه تعارفی ندارد.

محسن پاپری زارعی می گوید: با برنامه دولت سیزدهم از امسال نرخ فروش گاز برای اولین بار با نرخ خوراک پتروشیمی ها برابر شده که اگر قبلا هر متر مکعبی ۷۰۰ تومان بوده از امسال این عدد به ۵ هزار تومان بالغ شده است.

رئیس سازمان مدیریت و برنامه ریزی استان بوشهر ادامه می دهد: با توجه به قانون مالیات بر ارزش افزوده و تبصره ذیل آن که صنایع و شرکت ها را موظف کرده در محل استقرار واحدهای خود اقدام به پرداخت ارزش افزوده ۹ درصدی از محل خرید و فروش به غیر از محصول نهایی کنند، این میزان ارزش افزوده در استان بوشهر مبلغ بسیار خوبی است.وی یادآور می شود: بر اساس قانون، از میزان ۹ درصد قانون مالیات بر ارزش افزوده، صنایع و شرکت های مستقر در استان بوشهر که بخش عمده آن پتروشیمی ها هستند بایستی یک درصد از سرجمع ۹ درصد از مالیات بر ارزش افزوده را به حساب وزارت بهداشت واریز کنند که این میزان طی ۹ ماه امسال یک هزار و ۴۸ میلیارد تومان بوده است.نکته اساسی که پاپری زارعی به آن اشاره می کند این است که وزارت بهداشت به محض این که در پایان هر ماه یک درصد از ۹ درصد ارزش افزوده ای که از صنایع و شرکت ها از جمله استان بوشهر دریافت می کند بایستی طی ۱۵ روز آن را در سرفصل بودجه ملی به استان ها اختصاص دهد و عملا بعد از ۱۵ روز نباید ریالی از این اعتبار در نزد خود نگهداری کند.رئیس سازمان مدیریت و برنامه ریزی استان بوشهر بیان می کند: از ابتدای سال جاری تا پایان ۹ ماه امسال، سهم استان بوشهر از این یک هزار و ۴۸ هزار میلیارد تومان، ۱۲۳ میلیارد تومان بوده است و کل سال گذشته نیز از ۸۳۴ میلیارد تومان این ردیف مالیاتی واریز شده از استان بوشهر به وزارت بهداشت (بابت همان یک درصد از ۹ درصد مالیات بر ارزش افزوده) فقط ۴۹ میلیارد تومان از این اعتبار توسط وزارت بهداشت به استان بوشهر پرداخت شده است.این اعداد و ارقام نشان می دهد که اگر هر روز مردم استان بوشهر در حال استنشاق هوای آلوده و در خطر افتادن سلامتی شان هستند نیاز است که وزارت بهداشت از همان سهمی که بابت مالیات بر ارزش افزوده از این استان دریافت می کند، اعتباراتی برای ارتقای ســـطح زیرســـاخت ها و تجهیزات بهداشتی درمانی در اختیار استان بوشهر قرار دهد نه که این پول را از استان بوشهر بگیرد و مبلغ بسیار ناچیزی را به استان عودت دهد.البته نباید از تلاش های دانشگاه علوم پزشکی بوشهر برای افزایش این اعتبار به استان نسبت به سال گذشته غفلت شود چرا که در کل سال گذشته ۵ و هشت درصد این اعتبار به استان اختصاص یافت و در ۹ ماه امسال این میزان به ۱۱ و هفت دهم درصد افزایش یافته است.انتظار می رود نمایندگان استان بوشهر نیز در این بخش فعال شده و با همراهی با دانشگاه علوم پزشکی بوشهر، سهم استان بوشهر از یک درصد از ۹ درصد مالیات بر ارزش افزوده صنایع و شرکت های مستقر در استان برای سه ماه دی، بهمن و اسفند که به حساب وزارت بهداشت واریز می شود را افزایش دهند و گرنه این اعتبار بعد از ۱۵ روز از دریافت ماهانه اعتبار توســـط وزارت بهداشـــت توزیع و عملا استان های ذی نفع می شوند که قدرت مدیریتی چانه زنی بیشتری نسبت به سایر استان ها در وزارت بهداشت دارند.موضوعی که در دید رئیس قوه مقننه در سفر دهم شهریورماه امسال وی به استان بوشهر و در دیدار با ائمه جمعه و فرمانداران استان بوشهر به همراه مجمع نمایندگان استان پنهان نماند و با اشاره به پایین بودن شاخص بهداشت و درمان استان بوشهر نسبت به سایر استان ها اعلام کرد: باید شاخص بهداشت و درمان در استان بوشهر را هم در بخش بهداشت و هم در حوزه درمان با بالا بردن ظرفیت تخت‌های بیمارستانی و تجهیزات در دستور کار قرار داد.

آگهی فقدان مدرک تحصیلی (نوبت اول)

مدرک فارغ التحصیلی اینجانب ابوالقاسم باقری فرزند صیدمراد به ش ش ۳ صادره از شیروان چرداول در مقطع کاردانی رشته علمی کاربردی برق- قدرت صادره از واحد دانشگاهی کرمانشاه با شماره ۲۷۰۱۳ مفقود گردیده است و فاقد اعتبار می باشد. ازیابنده تقاضا می شود اصل مدرک را به دانشگاه آزاد اسلامی واحد کرمانشاه ارسال نماید.

مفقودی

اصل سند کارخانه(برگ فروش) و اصل شناسنامه(برگ سبز) خودرو کامیونت ون سیستم نیسان تیپ ۲۴۰۰ به رنگ آبی- روغنی مدل ۱۳۸۸ به شماره موتور ۴۹۰۰۰۲ و به شماره شاسی NAZPL۱۴۰TIL۲۰۱۶۲۷ به شماره پلاک ۴۶۷ ل ۲۳ ایران ۹۸ مفقود گردیده و از درجه اعتبار ساقط می باشند.

نوبت دوم

راه آهن جمهوری اسلامی ایران

تجدید فراخوان ارزیابی کیفی مناقصه

شماره : ۳۳/۱۴۰۱/۳۰

اداره کل ارتباطات و علائم الکتریکی راه آهن جمهوری اسلامی ایران در نظر دارد فرآیند ارزیابی کیفی جهت برگزاری مناقصه عمومی با موضوع « **خرید هیتر سوزن و متعلقات** » را از طریق سامانه تدارکات الکترونیکی دولت به شماره **۲۰۰۱۰۰۱۴۹۴۰۰۰۰۶۱** با شرایط زیر برگزار نماید.

درصورت عدم تولید کالای موضوع مناقصه در داخل کشور و لزوم خرید کالای خارجی گواهی عدم ساخت از وزارت صنعت، معدن و تجارت، دفتر صنایع الکتریکی و فلزی الزامی خواهد بود. در ضمن قیمت‌ها متناسب با کالای ساخت داخل با لحاظ کیفیت ارائه گردد و مبلغ تضمین شرکت در فرآیند ارجاع کار **۱,۰۰۰,۰۰۰,۰۰۰ ریال** و مدت اعتبارضمانتنامه شرکت در فرآیند ارجاع کار **۳ ماه** بوده و به مدت **۳ ماه** دیگر قابل تمدید می باشد.

کلیه مراحل برگزاری فراخوان ارزیابی کیفی از دریافت و تحویل اسناد ارزیابی کیفی تا ارسال دعوتنامه جهت سایر مراحل مناقصه، از طریق درگاه سامانه تدارکات الکترونیکی دولت (**ستاد**) به آدرس **www.setadiran.ir** انجام خواهد شد.

لازم است مناقصه‌گران در صورت عدم عضویت قبلی، مراحل ثبت نام در سایت مذکور و دریافت گواهی امضای الکترونیکی را جهت شرکت در مناقصه محقق سازند.

- **تاریخ انتشار فراخوان در سامانه:** روز **یکشنبه** مورخ **۱۴۰۱/۱۰/۱۸** می باشد.

اطلاعات و اسناد مناقصه عمومی پس از برگزاری فرآیند ارزیابی کیفی و ارسال دعوتنامه از طریق سامانه ستاد به مناقصه‌گران ارسال خواهد شد.

- **مهلت دریافت اسناد استعلام ارزیابی کیفی:** ساعت **۱۰** روز **شنبه** مورخ **۱۴۰۱/۱۰/۲۴**
- **مهلت ارسال پاسخ استعلام ارزیابی کیفی:** ساعت **۱۰** روز **شنبه** مورخ **۱۴۰۱/۱۱/۰۸**
- **اطلاعات تماس دستگاه مناقصه گزار :** آدرس تهران، میدان آرژانتین، بلوار نلسون ماندلا، ساختمان شهدای راه‌آهن ج.ا.ا طبقه پانزدهم، اداره کل ارتباطات و علائم الکتریکی، امورقراردادها

شناسه: ۱۴۳۶۴۰۳/ م الف ۳۹۱۸

اداره کل ارتباطات و علائم الکتریکی راه‌آهن جمهوری اسلامی ایران

«همبست» و نقش آن در پایداری منابع کشاورزی استان فارس

رشته‌ای از دانش جهت ارائه راه حل چالش‌های انرژی، آب ، محیط زیست و کشاورزی تحت عنوان همبست (Nexus) پدیدار شده، در این رویکرد سیاستگذاری مستقل در هر کدام از حوزه های یاد شده جای خود را به تصمیمات مبتنی بر هم افزایی می دهد، این رویکرد اکنون در سطح ۵۵۷ هکتار از اراضی فارس در حال اجرا است.رویکردهای مبتنی بر همبست تلاش می کند تا کنش بخش انرژی بر بخش آب و محیط زیست و کنش متقابل بخش آب بر بخش انرژی و محیط زیست و کنش حفاظت زیست محیطی برهرکدام از این بخش‌ها در این دانش کلان‌نگر بررسی شود.در چند سال اخیر این مفهوم جدید رشد و کاربرد بسیار زیادی در کشورهای پیشرفته و در حال توسعه پیدا کرده است. به طوریکه برنامه ریزی‌های جداگانه آب، انرژی و کنترل زیســـت محیطی جای خود را به مفهوم نکســـوس داده است که همان به هم پیوستگی سیستم انرژی-آب و محیط زیست است.

بدلیل شرایط جغرافیایی و آســـیب‌های ناشی از توسعه صنعتی و اقتصادی، اســـتان فارس در معرض آســـیب های فراوان از چالش‌های سه گانه آب، انرژی و اقلیم قرار گرفته اســـت. فرو نشســـت های زمین در بسیاری از دشت های این استان ، پایین رفتن هشدار دهنده سفره های آب زیر زمینی ، خشکی دریاچه ها و تالابهای این اســـتان ، خالی شدن بسیاری از روستاها از سکنه و فشار مضاعف بر بخش کشـــاورزی از جمله آسیب هایی است که از عدم تعادل در بخش های محیط زیست ، آب و کشاورزی سایه تاریک خود را بر استان فارس گسترده است.

میزان بارش‌های جوی دراستان فارس نیز در سالهای اخیر کاهش چشمگیر یافته و از میانگین کشوری و جهانی کمتر شده و عمدتاً بین ۱۵۰ تا ۲۶۰ میلی متر در سال رسیده است ، علیرغم بارش کم، شدت مصرف آب هم در بخش‌های رفاهی (خانگی) و هم بخش‌های مولد (کشاورزی، خدمات و صنعت) بالاتر از دیگر استان ها می‌باشد که دلیل اصلی آن اندک بودن قیمت آب بویژه در بخش های کشاورزی و خانگی می‌باشد.

طرح همبست آب، انرژی و غذا در فارس

برنامه ریزی به منظور اجرای طرح همبست آب، انرژی و غذا در سطح ۵۵۷ هکتار از اراضی دشت خسروشیرین واقع در شهرستان آباده اکنون در حال اجرا است.رئیس سازمان جهاد کشاورزی استان فارس در این خصوص گفت: همبست یکی از طرح های جدید و نوآورانه در بخش کشاورزی است، که می تواند در افزایش تولید، بهره‌وری منابع پایه و نهایتاً دستیابی به یک توسعه متوازن و پایدار اثرگذار باشـــد و یکی از مولفه های بســـیار مهم این طرح این است که بر پایه مشارکت اجتماعی و مبتنی بر اقتصاد مزرعه باشد.

مجتبی دهقان پور با اشـــاره به اینکه پاشنه آشیل بخش کشاورزی آب است، افزود: در طرح همبست به رابطه آب و مردم، آب و غذا، آب و طبیعت و آب و صنعت توجه شـــده است. نگاه افراطی که صرفا به توسعه کشاورزی باشد نتیجه موثری نخواهد داشت، قطعاً از رهگذر توسعه صنعت، کشاورزی نیز می تواند منتفع شود.

رئیس سازمان جهاد کشاورزی استان فارس ابراز کرد: خروجی هایی که از این طرح متصور هســـتیم شامل سازگاری اقلیمی، کاهش هزینه‌های تولید، افزایش تولید است و پایش و نظارت پیوسته دشت نیز صورت می گیرد.

رئیس جهاد کشـــاورزی فارس همچنین از افزایش ۵ برابری کشت قراردادی گندم در فارس خبر داد و با اشـــاره به اینکه سال گذشته سطح زیر کشت گندم قراردادی در این استان ۳۵ هزار هکتار بود، گفت: در سال زراعی جاری تاکنون این سطح به بیش از ۱۶۵ هزار هکتار رسیده است.

به گفته وی؛ کل سطح زیر کشت گندم قراردادی در کشور یک میلیون هکتار است و استان فارس با عقد ۲۲ هزار و ۳۰۰ قرارداد، رتبه اول تعداد بهره برداری و تعداد قطعات دارد.دهقان پور اضافه کرد: از نظر سطح زیرکشت قراردادی گندم نیز فارس پس از خوزستان در جایگاه دوم قراردارد.

همبست و هوشمند سازی

هوشمند سازی کشاورزی از دیگر مباحث مطرح است که دهقان پور در این زمینه گفت: با توجه به پتانســـیل های کشاورزی استان فارس، هوشمندسازی کشـــاورزی به دستور وزیر جهاد کشاورزی در این استان و زنجان اجرا می شود، البته بحث مکان محور کردن واحدهای تولیدی و لینک آن با سامانه پهنه بندی مختص استان فارس است.رئیس سازمان جهاد کشاورزی استان فارس تاکید کرد: حرکت به سمت کشاورزی سازگار با شرایط اقلیمی و مدیریت مطلوب متناسب با تغییرات پیش رو در قالب کشاورزی هوشمند امکان پذیر است.

وی با اشاره به اینکه امروزه یکی از نقصان های اصلی که بخش کشاورزی ما را رنج می دهد، بحث آمار و اطلاعات اســـت، اظهار کرد: در این طرح اطلاعات مکانی واحدهای تولیدی، به طور مشخص واحدهای زراعی و باغی احصا می شود و نهایتا اطلاعات توصیفی روی اطلاعات مکانی قرار می گیرد.

دهقان پور اضافه کرد: در قسمت دوم بحث رقومی سازی است تاکید بر این اســـت واحدهای تولیدی که داریم مثل مرغداری، دامداری و گلخانه اعیانی که وجود دارد، مکان یابی و بر اساس آن کار انجام شود.

زنگ خطر افزایش کرونا زیر سایه بی توجهی مردم مازندران

آمارها نشان می دهد که اخیرا تعداد مبتلایان به بیماری کووید ۱۹ در مازندران افزایش یافته و موارد فوتی نیز ثبت شده است در حالیکه شائبه ورود سویه جدید بیماری ایجاد شد اما دست اندرکاران حوزه بهداشت و درمان این لجام گسیختگی بیماری را ناشی از بی توجهی افراد به پروتکل های بهداشتی عنوان می کنند.

حدود سه سال از اپیدمی بیماری کووید ۱۹ در جهان و کشور ما می گذرد و در این مدت همواره رعایت پروتکل های بهداشتی از سوی مسوولان و کارشناسان حوزه بهداشت و درمان تاکید شده است.

زدن ماســـک ، شستن دســـت ها ، تزریق واکسن و رعایت فاصله اجتماعی از جمله پروتکل های بهداشتی در زمان کرونایی است که در این مدت همگان اثرات نادیده گرفتن این نکات را در زندگی اجتماعی خود شاهد بودند؛ از افزایش تعداد مبتلایان تا تعداد فوتی هایی که در برخی روزها به ۷۰۰ تا ۸۰۰ نفر می رسید.

به رغم اینکه افراد جامعه تجربه نادیده گرفتن پروتکل های بهداشتی را لمس کـــرده اند اما به محض کاهش تعـــداد مبتلایان و فوتی های بیماری تمامی این نکات مورد بی توجهی قرار می گیرد.

واکسیناسیون از جمله این نکات درمانی مورد نیاز برای مقابله با بیماری کووید ۱۹ است که کشور ما با واکسیناسیون همگانی توانست بر موج هفتم بیماری غلبه کند و بعد از مدت مدیدی طعم آسایش و در امان از بیماری را همگان بچشند.

اما به مرور ذهن جامعه خاطره روزهای ناخوشایندی که بیماری برای هر یک از افراد رقم زده بود را به فراموشی سپرد و شاهدیم که دیگر کمتر کسی به فکر تزریق واکسن است به طوریکه براساس آمارهای دانشگاه علوم پزشکی مازندران کمتر از ۲۵۰ هزار نفر در این استان دُز چهارم واکسن خود را تزریق کرده اند این یعنی اینکه کمتر از ۱۲ درصد مردم استان این مرحله از واکسن را تزریق کردند.

همچنین میزان رعایت پروتکل های بهداشتی به ویژه ماسک در اماکن عمومی و اصناف مازندران کم شده و آب رفته است و بنا به اظهار نظر مسوولان دانشگاه علوم پزشکی مازندران در حال حاضر کمتر از ۳۰ درصد اصناف استان و کمتر از این رقم مردم مازندران از ماسک استفاده می کنند.

مزایده مناقصه
زودتر با خبر شوید ...

www.mozayedemonaghese.com
واحد پشتیبانی و سایت ۰۲۱-۴۹۱۰۵۴۲۵

آوای اقتصاد
روزنامه اقتصادی اجتماعی
سراسری صبح ایران
دوشنبه ۱۴۰۱/۱۰/۱۹
شماره : ۱۳۳۲
WWW. AVAYEEGHTESAD.IR

زمان تغییر سرمربی نیست

بازیکن پیشین استقلال معتقد است نیم‌فصل زمان تغییر سایپنتو نیست و تشکیل دوباره کمیته فنی، راه حل بهتری است.

مجید رضایی، پیشکسوت باشگاه استقلال، در خصوص شکست ۲ بر صفر استقلال برابر تراکتور اظهار کرد: به نظر من این شکست استقلال ۲ دلیل عمده است. استقلال یک روز بیشتر در تبریز اقامت داشت و این موضوع برای تیم میهمان تاثیرگذار است. خستگی بیش‌تر استقلالی‌ها در هوای سرد تبریز سبب شد تا این تیم نتواند آن طور که باید مقابل تراکتور عمل کند.

او ادامه داد: دلیل دوم، نداشتن رهبر در زمین بود. به نظر من استقلال، رهبری که تیم را جمع کند، ندارد و همین باعث شد بعد از خوردن گل اول، بازیکنان با تمرکز در زمین حاضر نشوند و روی یک ضد حمله استقلال گل دوم را بخورد. در زمان کاپیتانی مجیدی و حتی در زمان کاپیتان بودن وریا غفوری، این افراد شوکی را به تیم می‌دادند که استقلال بازی باخته را با پیروزی عوض می‌کرد. استقلال نیاز دارد که در فصل نقل و انتقالات، بازیکنی را جذب کند که در کنار عملکرد فنی، تیم را از نظر روحی نیز بالا نگه دارد.

مربیان ایرانی بهتر از خارجی‌ها داریم

سعید جمشیدیان | کارشناس فوتبال ایران با اشاره به عملکرد تیم های لیگ برتری در نیم فصل اول گفت: مربیان ایرانی با امکاناتی که به خارجی ها داده می شود بهتر نتیجه می گیرند.

دور رفت رقابت‌های فصل جاری لیگ برتر فوتبال با قهرمانی پرسپولیس با ۳۲ امتیاز به اتمام رسید تا اختلاف پنج امتیازی با تیم‌های تعقیب کننده‌اش نظیر سپاهان اصفهان، گل گهر سیرجان و استقلال داشته باشد.

نتایج تیم‌ها در نیم فصل ابتدایی لیگ برتر استراتژی مدیران این باشگاه‌ها را تا حد زیادی نشان داد تا کارشناسان فوتبال به پردازش عملکرد این تیم‌ها مشغول شده و آن‌ها را مورد ارزیابی قرار دهند.

امین راستی بازیکن سابق تیم فوتبال پیکان و تیم ملی ایران در گفتگو ، ضمن اشاره به عملکرد تیم‌های مختلف درباره حضور مربیان خارجی در فصل جاری و تأثیر گذاری آنها نیز گفتگو کرد که در پی می‌خوانید:

کیفیت بالا نایاب شده است

کارشناس فوتبال ایران با اشاره به عملکرد تیم‌های مختلف افزود: به خاطر حضور در اردوهای متناوب و مستمر تیم فوتبال جوانان ایران فرصت بررسی تمام بازی‌ها را نداشتم اما احساس می‌کنم همچنان دچار مشکل کیفی در ارائه فوتبال هستیم. متأسفانه کیفیت فوتبال باشگاهی کشور همچنان پایین است و رسیدن به جایگاه مناسب فنی فعلا نایاب شده است.

او ادامه داد: نبود زمین تمرین مناسب، مشکلات مالی تیم‌ها، عدم توجه به درخواست‌های صحیح باشگاه‌ها برای سرمایه گذاری و درآمدزایی و ضعف در جذب بازیکن عوامل اصلی دور باطلی است که در چند سال اخیر شاهد هستیم تا دیگر خبری از کیفیت بالای فنی نباشد.

جدول همه چیز را ارائه کرد

مربی تیم فوتبال جوانان ایران درباره جایگاه تیم‌ها در پایان نیم فصل تصریح کرد: شاید برای بررسی تیم‌ها و مدعی بودن آنها برای قهرمانی زود باشد اما جایگاه تیم‌ها نشان دهنده آمار و عملکرد آنهاست. پرسپولیس واقعا بهتر از سایر تیم‌ها عمل کرد. روند نتیجه‌گیری پرسپولیس خطی بوده است و کمتر فراز و نشیب داشته است.

> نمودار سینوسی استقلال خیلی عجیب است. این تیم یک بازی رویایی است و بازی دیگر بسیار پر اشتباه است. این روند، اعتماد به نفس تیمی را کاهش می‌دهد و استقلال هم در بعضی از بازی‌ها این مشکلات را نشان داد.

باید به گل محمدی تبریک گفت

راستی در خصوص عملکرد چند هفته اخیر پرسپولیس بدون داشتن مهاجم یادآور شد: باید به گل محمدی تبریک گفت. شاید برخی همکاران جای او بودند از رفتن مهاجم گلزن گلایه می‌کردند اما آقای گل محمدی با استفاده از داشته‌هایش بهترین تصمیم را برای ایجاد تغییر در ترکیب تیمش گرفت. باید به گل محمدی و شجاعت او تبریک گفت.

استقلال آرامش ندارد

پیشکسوت فوتبال باشگاهی ایران عملکرد استقلال را نیز زیر ذره بین قرار داد و گفت: آنچه به وضوح در استقلال دیده می‌شود عدم آرامش است. این تیم در کورس قهرمانی ناگهان با شایعه جابجایی سرمربی تیم روبرو می‌شود. از سوی دیگر فوتبال ایران هم نشان داد هیجانات اضافی سرمربی خارجی استقلال را در کنار زمین بر نمی‌تابد.

راستی ادامه داد: نمودار سینوسی استقلال خیلی عجیب است. این تیم یک بازی رویایی است و بازی دیگر بسیار پر اشتباه است. این روند، اعتماد به نفس تیمی را کاهش می‌دهد و استقلال هم در بعضی از بازی‌ها این مشکلات را نشان داد.

انتظار از قایدی خیلی بیشتر است

راستی سپس به انتقاد از عملکرد برخی بازیکنان مطرح استقلال پرداخت و گفت: باید حقیقت را درباره عملکرد برخی بازیکنان استقلال گفت. انتظار هواداران این تیم از آنها کاملا به حق است. به طور مثال مهدی قایدی ابتدای راه بزرگی در فوتبال باشگاهی با پیراهن استقلال است.

او باید بداند چه جایگاه ویژه‌ای دارد و عملکردش را هفته به هفته بهتر کند نه اینکه به مشکلات بیافزاید.

مربی دسته چندم خارجی دوای درد نیست

مربی تیم فوتبال جوانان ایران نقدی را درباره عملکرد مربیان خارجی در نیم فصل اول انجام داد و گفت: نمی‌خواهم درباره اسم خاصی صحبت کنم بلکه درباره یک ایده مدیریتی اشتباه در باشگاه‌ها باید صحبت اساسی کرد.

به نظرم برای فوتبال باشگاهی و ملی ایران تنها مربیانی از خارج باید بیایند که درجه یک باشد. مربی دسته چندم خارجی به هیچ دردی نمی‌خورد.راستی با حمایت از عملکرد چند مربی ایرانی گفت: مربیان ایرانی خیلی خوبی داریم که اگر حمایتی همچون خارجی‌ها را از سوی مدیران خود داشته باشند خیلی بهتر از اینها هم نتیجه می‌گیرند.

برانکو و امثالش فوق‌العاده بودند اما...

او افزود: قطعا مربی با کیفیتی هم به فوتبال ایران آمده‌اند اما می‌خواهم بگویم استعداد و نبوغ بازیکن ایرانی را هم نباید دستکم گرفت. به طور مثال می‌توانم از برانکو یاد کنم. او نتایج خیلی خوبی داشته است.

تأثیر گذاری فراوانی هم در پرسپولیس داشت. عملکرد او واقعا تحسین برانگیز است. پس کوچک‌ترین نکته‌ای روی توانمندی فنی او نیست. با این حال باید گفت که پرسپولیس و تیم ملی ایران بیشتر به برانکو خدمت کردند تا تفکرات او به فوتبال ایران. باز هم تاکید می‌کنم منکر توانمندی‌هایش نیستم اما ابزار خوبی در اختیارش بود که توانست با پرسپولیس به نتیجه برسد.

کارخانه بازیکن سازی توجیه و تشکر دارد

بازیکن پیشین پیکان که سال‌ها برای این تیم بازی کرده است درباره نتایج خودروسازان نیز صحبت کرد و گفت: رویکرد باشگاه پیکان همیشه مشخص است. مدل اروپایی این تیم شبیه به آرسنال است که تولید بازیکن می‌کند. این رفتار مدیریتی و فنی جای تقدیر دارد که تولید بازیکن درجه یک می‌کند.

نساجی، عجیب‌ترین تیم نیم فصل

شاگردان مطهری در عین حال که دومین تیم ضعیف لیگ در آمار دریافت گل هستند، یکی از بهترین خطوط حمله را نیز در اختیار دارند. قائم‌شهری‌ها در آخرین دیدار خود در نیم فصل اول لیگ برتر مقابل پرسپولیس متحمل شکست سنگینی شدند. آن‌ها از حریف خود ۵ گل دریافت کردند تا با یک آمار ضعیف در خط دفاع نیم فصل را به پایان برسانند.

شاگردان مطهری با دریافت ۲۰ گل پس از نفت مسجدسلیمان دومین خط دفاع ضعیف لیگ لقب گرفتند. حمید مطهری باید در نیم فصل فکری به حال خط دفاع تیمش کند و به دنبال ترمیم نقاط ضعف تیمش باشد. ادامه این روند آسیب زیادی را در نیم فصل دوم به این تیم وارد خواهد کرد.

قائمشهری‌ها یکی از عجیب ترین تیم‌های لیگ برتر هستند. آن‌ها با وجود ضعف در خط دفاعی، یکی از قوی ترین خطوط حمله لیگ را در اختیار دارند. تیم مطهری که همواره در زمین هجومی بازی می‌کند، تاکنون توانسته ۱۸ گل به ثمر برساند و چهارمین تیم برتر لیگ از نظر گلزنی لقب گرفته است. در جدول گلزنان لیگ برتر حامد شیری و ایوب کلانتری ۴ گله و کریم اسلامی ۳ گله هستند و همواره امید گلزنی قائمشهری‌ها بوده اند.

حمید مطهری پس از شکست مقابل استقلال از چند بازیکن تیمش انتقاد کرد و در رابطه با فلسفه تیمش صحبت کرد. او در این رابطه عنوان کرد: شاید این فلسفه بی‌احتیاطی است اما این فلسفه من است و من دوست دارم تیمم به این شکل بازی کند و رو به جلو باشد و بازی لذت‌بخشی ارائه دهیم. شما بازی ما را مقابل تراکتور ببینید و در ادامه بازی ما را مقابل پرسپولیس نگاه کنید.

سرمربی نساجی همچنین بیان کرد: درست است که در خانه بهتر نتیجه گرفتیم اما تفکر من اینطور نیست که استراتژی تیم در داخل و خارج از خانه متفاوت باشد. استراتژی من همیشه رو به جلو بودن است. مسئولیت این باخت بر گردن من است و تا جایی که بتوانم تیمم را درست و ترمیم می‌کنم.

هدف ما جذب مربی خارجی است

یک عضو هیات رییسه فدراسیون بوکس گفت: هدف اصلی ما استفاده از مربی خارجی در تیم ملی است که جذب آن دو سه ماه زمان می‌خواهد.

عیسی گل‌محمدی، درباره حواشی ایجاد شده به دلیل انتخاب حسین نهرودی به عنوان سرمربی تیم ملی بوکس ایران توسط شورای فنی، توضیح داد: حقیقت این است که هدف فدراسیون مربی خارجی بود، اما نیاز داشتیم تا فراهم شدن شرایط، دو سه ماهی یکی از مربیان داخلی کار را در دست بگیرد تا بتوانیم با برنامه‌ریزی مناسب انتخاب‌ها را انجام دهیم.

این عضو هیات رییسه فدراسیون بوکس گفت: باید قبول کنیم که آقای نهرودی برای مدت طولانی نمی‌تواند باشد و الان هم بسیار لطف کردند که در شرایط کنونی مسولیت تیم ملی را تا فراهم شدن شرایط مناسب بر عهده گرفتند. برای جذب مربی خارجی اقدام کرده‌ایم ولی تا زمانی که مربی مد نظر را به ایران بیاوریم، بهتر از نهرودی نداشتیم که تیم را اداره کند.

او در پاسخ به این سوال که آیا بهتر نبود خود علیرضا استکی تا زمان آمدن مربی خارجی مسئولیت تیم ملی را بر عهده داشته باشد؟ توضیح داد: مربیانی چون احدی برای دو سه ماه این مسئولیت را قبول نمی‌کردند و استکی هم زحمات خود را کشید که دست‌شان هم درد نکند. الان فعلا نهرودی برای چند ماه سرمربی است تا ما مربی خارجی را بیاوریم.

سخنگوی فدراسیون بوکس، در پاسخ به این سوال منابع مالی کافی برای جذب مربی خارجی در فدراسیون وجود دارد؟ اظهار کرد: خیر، فدراسیون پولی ندارد و قرار بر این است که از منابع شخصی(اسپانسر) هزینه آوردن مربی خارجی تامین شود. تصمیم داریم یک مربی رزومه‌دار کوبایی را به کار گیریم.

او درباره کاندیدا شدن برخی نفرات مسن و البته با کارنامه ضعیف برای ادامه فعالیت در تیم ملی به عنوان مربی نیز گفت: به هر حال ما هم انتظار داریم برخی دوستان کم کم کنار بروند و اجازه دهند مربیان جوان هم کار کنند. بهتر است به عنوان پیشکسوت تجربیات خود را به جوانان انتقال دهند.

واکنش سرمربی تیم ملی بسکتبال به غیبت حدادی

سرمربی تیم ملی بسکتبال که بعد از جراحی حامد حدادی با او در ارتباط بوده، به نقل از خودِ این بازیکن گفت که جراحی بدون مشکل بوده اما در عین حال تاکید کرد که این بازیکن در دیدارهای آتی غایب است.

سعید ارمغانی در مورد وضعیت حامد حدادی پس از آسیب دیدگی و جراحی که داشته و همچنین برنامه‌هایش برای حضور تیم ملی بسکتبال در پنجره ششم انتخابی جام جهانی با توجه به شرایط این بازیکن توضیح داد.

وی با یادآوری اینکه حامد حدادی چهارشنبه گذشته در جریان لیگ چین دچار پارگی آشیل پا شد، خاطرنشان کرد: پنجشنبه این بازیکن به شهر خودش انتقال داده شد و روز جمعه جراحی لازم روی پای او صورت گرفت. بعد از جراحی مکالمه مستقیم با حدادی نداشتم اما از طریق پیام با او در ارتباط بودم. اینگونه مطلع شدم که جراحی انجام شده بدون مشکل و موفق بوده است اما خب هنوز از نظر پزشکان در این زمینه اطلاع کاملی نگرفته‌ام.سرمربی تیم ملی بسکتبال تاکید کرد: مصدومیت حدادی به خاطر پارگی آشیل بوده اما اطلاعی ندارم که این پارگی به طور کامل بوده یا بخشی از آشیل را درگیر کرده است. فقط اطلاع دارم که او فعلاً در بیمارستان است و باید مشخص شود که چه مدت به استراحت نیاز دارد و از چه زمانی فیزیوتراپی خود را آغاز می‌کند اما آنچه مسلم است حامد حدادی به پنجره ششم انتخابی جام جهانی نمی‌رسد.ارمغانی در این زمینه اینگونه توضیح داد: آسیب دیدگی آشیل تحت هر شرایطی سخت و بد است به خصوص اگر به جراحی کشیده شود. در این صورت کار و مدت زیادی لازم است تا ورزشکار مجدد به شرایط

تمرین و مسابقه بازگردد. با این اوصاف و با توجه به فاصله زمانی باقی مانده تا دیدارهای مان در پنجره ششم انتخابی جام جهانی، امکان استفاده از حدادی را نداریم.وی در واکنش به اینکه «قطعا غیبت حامد حدادی مشکلات خاص خود را ایجاد خواهد کرد. برای پوشش این مسئله چه تدابیری باید اندیشیده شود؟»، گفت: حامد یکی از ستون‌های اصلی تیم ملی بسکتبال است و مسلماً غیبتش مشکلات خاصی ایجاد می‌کند اما منِ مربی نباید در چنین مواقعی به این فکر کنم که حالا چه می‌شود؟! باید نوع بسکتبال را با توجه به دیگر بازیکنان و شاخصه‌هایی که در اختیار دارند تغییر دهیم به گونه‌ای که بتوانیم از توانایی آنها حداکثر استفاده را ببریم.سرمربی تیم ملی بسکتبال با بیان اینکه طی امروز و فردا فهرست ۲۴ نفره این تیم برای حضور در انتخابی جام جهانی به فیبا اعلام می‌شود، یادآور شد: اردوی تیم ملی با حضور ۱۸ -۱۶ بازیکن منتخب این فهرست از ۲۱ بهمن ماه آغاز می‌شود. یک هفته در تهران تمرین خواهیم داشت سپس راهی ژاپن می‌شویم تا تمرینات مان را پیش از دیدار با تیم ملی ژاپن در این کشور دنبال کنیم.

ارمغانی که در مجارستان اقامت دارد در مورد زمان بازگشت خود به ایران نیز گفت: ۲۲ ژانویه تیمم در لیگ مجارستان بازی دارد و روز بعد از آن هم باید در نشست مهمی شرکت داشته باشم. بنابراین از ۲۴ ژانویه شرایط بازگشت را دارم. به دبیرکل فدراسیون هم اطلاع داده‌ام که از این تاریخ برای من بلیت تهیه کنند تا به موقع به ایران بیایم و بتوانیم بخشی از دیدارهای لیگ را هم تماشا کنم.

وی همچنین در مورد برگزاری دیدار با چین به میزبانی هنگ کنگ تصریح کرد: طی یکی دو سال گذشته هم چینی‌ها تمام دیدارهای خانگی خود را به خاطر کرونا در کشور ثالث برگزار کردند بنابراین از این تصمیم آنها غافلگیر نشدیم. طبیعی است کشوری را برای میزبانی خود انتخاب کرده‌اند که فاصله کمی با آن داشته باشند و از طرفی تماشاگران شان مشکلی بابت حضور در سالن نداشته باشد. این انتخاب تاثیری در شرایط ما ندارد چون به هر حال در هر کشوری ما حکم مهمان را داریم و از امتیاز تماشاگر هم برخوردار نیستیم.سرمربی تیم ملی بسکتبال با تاکید بر اینکه تیمش دو دیدار سخت و تعیین کننده در پنجره ششم انتخابی جام جهانی دارد، گفت: باید به گونه‌ای عمل کنیم که وابسته به محیط و ویژگی‌هایش نباشیم. فقط باید روی بسکتبال و بازی خودمان تمرکز داشته باشیم تا بتوانیم امتیاز لازم را به دست بیاوریم.

دلیل تاخیر باشگاه پرسپولیس برای شکایت از مهاجم هلندی مشخص شد

باشگاه پرسپولیس همچنان برای شکایت رسمی از جدایی قریب الوقوع مهاجم هلندی خود تعلل می کند.

تیم فوتبال پرسپولیس در حالی به قهرمانی نیم فصل رقابت‌های لیگ برتر رسید که یورگن لوکادیا در حساس‌ترین بازی‌های این تیم تصمیم به ترک ایران گرفت.

مهاجم هلندی پرسپولیس یک روز مانده به برگزاری دربی ۹۹ پایتخت مقابل استقلال تهران ایران را ترک کرد و دلیل آن را بیماری همسرش و سپس مسائل داخلی ایران عنوان کرد.باشگاه پرسپولیس نیز جدایی لوکادیا را غیر حرفه‌ای و امری نامتعارف با توجه به وضع عمومی کشور دانست و رفتن او را هیچ ربطی به فسخ قرارداد به دلایل سیاسی یا بلایای طبیعی ندانست.

توقف پورتو با حضور ۹۰ دقیقه‌ای طارمی

پورتو در حالی که مهاجم ایرانی خود را ۹۰ دقیقه در ترکیب داشت برابر کاساپیا با تساوی بدون گل متوقف شد.در یکی از بازی های حساس هفته پانزدهم رقابت های لیگ پرتغال پورتو مدافع عنوان قهرمانی به مصاف کاساپیا رفت.این بازی که در ورزشگاه خانگی کاساپیا برگزار شد، برنده نداشت و با تساوی بدون گل به پایان رسید تا پورتو دو امتیاز ارزشمند را از دست دهد.مهدی طارمی مهاجم ایرانی پورتو در این بازی در ترکیب اصلی تیمش به میدان رفت و ۹۰ دقیقه بازی کرد.پورتو با این تساوی ۳۳ امتیازی شد و در رده سوم جدول رده بندی قرار گرفت. بنفیکا با ۴۰ امتیاز در صدر قرار دارد و براگا هم با ۳۴ امتیاز رد رده دوم است.

معادله قهرمانی و سقوط در لیگ برتر فوتسال

لیگ برتر فوتسال ایران در حالی هفته بیستم را پشت سر گذاشت که تیم مس جای خود را در صدر جدول مستحکم کرد و در صورت کسب سه یا چهار پیروزی دیگر، قهرمان لیگ خواهد شد.

لیگ برتر فوتسال ایران با حضور ۱۴ تیم در حال برگزاری است و روز جمعه هفته بیستم این رقابت‌ها به پایان رسید. در شرایطی که تنها ۶ هفته دیگر به پایان این مسابقات باقی مانده است، تیم مس با ۵۴ امتیاز صدرنشین است و گیتی پسند اصفهان با ۴۵ و کراپ الوند با ۴۳ امتیاز در رده‌های دوم و سوم قرار دارند.مس با اختلاف ۹ امتیازی با تیم دوم و اختلاف ۱۱ امتیازی با تیم سوم کار سختی برای کسب عنوان قهرمانی ندارد و تنها در صورت کسب چهار پیروزی دیگر بدون توجه به نتایج سایر رقبای خود می‌تواند قهرمانی زودهنگام خود را در لیگ جشن بگیرد.مسی‌ها البته در صورت پیروزی در سه بازی بعد و توقف تیم گیتی پسند در یکی از سه مسابقه آینده می‌توانند حتی در هفته بیست و سوم قهرمانی را تضمین کنند.شرایط برای قهرمانی گیتی پسند که مدافع عنوان قهرمانی این رقابت‌ها هم محسوب می‌شود، سخت و پیچیده شده است. شانس گیتی برای رسیدن به صدر جدول و ربودن عنوان قهرمانی از دست مسی‌ها در صورتی محقق می‌شود که رقیبشان حداقل در سه بازی شکست بخورد و خودشان هم در تمام بازی‌ها پیروز از زمین خارج بشوند.

تکرار اتفاق تلخ برای مهاجم ایران

اللهیار صیادمنش مهاجم ایرانی تیم فوتبال هال سیتی به دلیل آسیب دیدگی ۶ هفته از میادین دور خواهد بود.

اللهیار صیادمنش مهاجم ایرانی تیم فوتبال هال سیتی فصل عجیب و سختی را در این تیم سپری می‌کند. صیادمنش ابتدا به دلیل یک آسیب دیدگی شدید حدود چهار ماه از میادین دور بود و حضور در هال سیتی و حتی اردوهای تیم ملی ایران را از دست داد.این بازیکن ۲۱ ساله سرانجام با پشت سر گذاشتن این آسیب دیدگی سنگین، چند هفته قبل به میادین بازگشت و دو مسابقه برای هال سیتی انجام داد اما در دیدار دوم برابر ویگان در رقابت‌های چمپیونشیپ انگلیس، مجدداً مصدوم شد و حالا مشخص شده است که به مدت ۴ تا ۶ هفته از میادین دور خواهد بود.

وب سایت hulldailymail در این خصوص نوشت: «اللهیار صیادمنش ۴ تا ۶ هفته آینده را از دست خواهد داد، زیرا اسکن‌ها میزان آسیب دیدگی همسترینگ او را در بازی با ویگان اتلتیک که با نتیجه ۴ بر ۱ به سود سیتی تمام شد را نشان داد.»«لیام روسنیر» سرمربی تیم هال سیتی اذعان می‌کند که این خبر ضربه‌ای به سیتی و این بازیکن ۲۱ ساله وارد می‌کند، اما می‌گوید پیش‌بینی اولیه این بوده است که صیادمنش مدت زمان بیشتری از میادین دور باشد و بنابراین اوضاع الان آن‌قدرها هم بد نیست که قبلاً نگرانش بودند!

سرمربی هال سیتی گفت: این همان مصدومیت قبلی نیست، اما از همان همسترینگ است. بسته به اینکه چگونه با صیادمنش کار می‌کنیم، او ممکن است ۱ ماه تا ۶ هفته از میادین دور باشد که این یک ضربه واقعی است. در عین حال، این چیزها در فوتبال اتفاق می‌افتد و ما اکنون باید مطمئن شویم که او را مدیریت می‌کنیم. روسنیر تاکید کرد: صادقانه بگویم، ما احساس می‌کردیم که مصدومیت می‌توانست خیلی بدتر باشد. ما روز جمعه نتایج آزمایش را دریافت کردیم و آن‌قدرها هم که تصور می‌شد بد نبودند، بنابراین با صیادمنش در وضعیت بسیار مثبتی هستیم. او بچه فوق العاده ای است و امیدوارم به زودی برگردد.

پرسپولیسی‌ها شارژ مالی شدند

باشگاه پرسپولیس بخش دیگری از مطالبات بازیکنان و مربیان خود را پرداخت کرد.

باشگاه پرسپولیس که از ابتدای فصل تا هفته چهاردهم لیگ برتر حدود ۳۰ درصد از قرارداد بازیکنان و مربیان خود را پرداخت کرده بود، در صدد بود تا با رسیدن به نیم فصل حدود ۱۵ درصد دیگر از قراردادها را پرداخت کند که این مهم امروز انجام شد.

آوای اقتصاد

روزنامه اقتصادی اجتماعی
سراسری صبح ایران
دوشنبه ۱۴۰۱/۱۰/۱۹
شماره : ۱۳۳۲

WWW. AVAYEEGHTESAD.IR

صاحب امتیاز: موسسه مطبوعاتی دانش پیام بامداد نوین
مدیر مسئول: محمود عابدی شمس آبادی
مدیر روابط عمومی: راضیه علیدادی
سردبیر: جمشید بیرامی
چاپ: جام جم
آدرس: تهران، بلوار مرزداران، خیابان ایثار ، انتهای کوچه مالک، پلاک ۶۱
تلفن: ۰۲۱ ۴۹۱۰۵۶۶۶ Gmail : Avaayeeghtesad@gmail.com
گستره توزیع : سراسری **شرکت توزیع :** نشر گستر

تاخت و تاز «متاورس» در بزرگترین رویداد فناوری جهان

در نمایشگاه سی ای اس ۲۰۲۳ توجه به فناوری متاورس افزایش یافته است. به عنوان مثال، راننده یک وسیله نقلیه خودران از این فناوری برای تماشای فیلم استفاده می کند.
به گزارش تجریش آنلاین به نقل از خبرگزاری فرانسه، یک فروشنده برای فروش خودرو از یک خودروی «مجازی» بازسازی شده در محیط متاورس استفاده می کند، یا یک مهندس برای شبیه سازی نحوه جاافتادن یک قطعه جدید در اتومبیل به همین روش متوسل می شود. بنابراین در نمایشگاه فناوری CES صنعت خودرو سهم وسوسه انگیزی از متاورس را به خود اختصاص داده است.«نمایشگاه بین‌المللی سی‌ای‌اس»(CES) بزرگترین رویداد فناوری جهان است، که هر ساله در لاس‌وگاس برگزار می‌شود و شرکت‌های برتر حوزه الکترونیک و فناوری محصولات شگفت‌انگیز خود را در این نمایشگاه معرفی می‌کنند.یکی از ابزاری که در لاس وگاس به نمایش گذاشته شده، یک سیستم تلویزیونی در خودروها است که توسط شرکت سازنده قطعات خودرو به نام Valeo ابداع شده و نیازی به کنترل از راه دور ندارد. برای تغییر کانال، رانندگان یا مسافرانی که هدست به سر دارند، دست خود را در هوا به سرعت حرکت می دهند و حسگرهای داخل خودرو این حرکت را تشخیص می دهند.

تجربه استفاده از هدست واقعیت مجازی در یک خودروی خودران

نمایشگاه فناوری CES ۲۰۲۳ که میزبان جدیدترین فناوری‌های جهان است، روز سه‌شنبه هفته گذشته به روی خبرنگاران و اصحاب رسانه باز شد. اخیرا شرکت آئودی در نمایشگاه CES ۲۰۲۳ یک خودروی خودران خود به نام Holoride را که شبیه یک شهربازی کوچک است، رونمایی کرد.

به نقل از آی ای، آئودی(Audi) شرکت خودروسازی آلمانی و از تولیدکنندگان مشهور خودروهای لوکس است، که دفتر مرکزی آن در شهر اینگولشتات، ایالت بایرن قرار دارد. این شرکت اخیرا در نمایشگاه CES ۲۰۲۳ یک خودروی خودران خود به نام Holoride را که شبیه یک شهربازی کوچک است، رونمایی کرد.

کاربران با نشستن در این خودروی خودران و گذاشتن هدست واقعیت مجازی بر روی صورت خود می‌توانند لذت یک سفر بی‌نظیر را تجربه کنند. آئودی هدف خود از طراحی Holoride را سرگرم کردن متفاوت مسافران در طی مسیر اعلام کرد.طراحان Holoride گفتند ما از خود پرسیدیم وقتی که در دنیای امروزه خودروهای خودران یکی پس از دیگری تولید می‌شوند، چگونه می‌توانیم ما متفاوت باشیم که پس از آن تصمیم گرفتیم این کار را انجام دهیم.

با عینکی که کاربران در ماشین می‌زنند، لذت واقعیت مجازی را تجربه می‌کنید و می‌توانید از ابزاری مانند جوی استیک در یک بازی کنسولی استفاده کنید.بنابراین احساس می‌کنید که سوار چیزی غیر از ماشین و سفینه فضایی یا زیردریایی شده‌اید.

داروی جدید آلزایمر تأییدیه گرفت

سازمان غذا و داروی آمریکا یک داروی جدید بیماری آلزایمر را تأیید کرد که به گفته ی دانشمندان گامی کلیدی در درمان این بیماری است.به نقل از بیزینس اینسایدر، داروی جدید آلزایمر با نام تجاری«Leqembi» که توسط شرکت بیوتکنولوژی«بیوژن» مستقر در کمبریج و شرکت داروسازی ژاپنی «ایزای» توسعه یافته آخرین درمان امیدوارکننده برای این بیماری ناتوان کننده است. سازمان غذا و داروی آمریکا تایید سریع این دارو را صادر کرد، به این معنی که شرکت ها باید مطالعات بعدی بیشتری را در مورد آن انجام دهند. دو شرکت توسعه دهنده این دارو در ماه نوامبر، نتایج طولانی‌مدت مطالعه‌ای را منتشر کردند که نشان می‌داد این دارو به کاهش ۲۷درصدی نرخ زوال شناختی در بیماران آلزایمر در طول ۱۸ ماه کمک کرده است. این دارو برای درمان افراد در مراحل اولیه بیماری در نظر گرفته شده است. عوارض جانبی در کارآزمایی‌ها شامل تورم مغز در حدود ۱۳درصد از بیماران و واکنش‌های محل تزریق بود.Leqembi قیمتی در حدود 26 هزار و 500دلار در سال دارد. تحلیلگران پیش‌بینی می کنند که این دارو می‌تواند برای بیوژن و ایزای پولساز باشد. آن‌ها پیش از این گفته بودند که این دارو می‌تواند سه سال پس از راه‌اندازی، تقریباً 11درصد از بازار بیماری آلزایمر را در اختیار بگیرد، که تنها 4.3 میلیارد دلار فروش در ایالات متحده را به همراه خواهد داشت. Capital Markets پیش بینی کرد که این دارو در سطح جهانی، می تواند سالانه 8 میلیارد دلار درآمد داشته باشد.تجمع بتا آمیلوئید (پروتئین هایی که به آنها توده های AD نیز می گویند) در مغز می تواند باعث بیماری آلزایمر شود. این توده ها در مغز جمع شده و تصور می شود که در نهایت سلول های مغز را از بین می برند و منجر به پیشرفت بیماری می شوند.داما تایید موفقیت آمیز بیوژن و ایزای ممکن است شکاکان را متقاعد کند که فرضیه بتا آمیلوئید هنوز هم جای بررسی دارد. داروی آلزایمر دیگر با نام Aduhelm، که توسط بیوژن و ایزای ساخته شد و در سال ۲۰۲۱ تأییدیه گرفت، حتی پس از تأیید نتوانست حمایت مراکز خدمات مدیکر و مدیکید را جلب کند. در نتیجه، از نظر تجاری شکست خورد.

سوفیا به عنوان ترکیبی منحصربه‌فرد از علم، مهندسی و هنر، یک شخصیت علمی-تخیلی ساخته‌شده توسط انسان است که آینده هوش مصنوعی و رباتیک را به تصویر می‌کشد و همچنین، بستری برای تحقیقات رباتیک و هوش مصنوعی پیشرفته به شمار می‌رود. این ربات در اکتبر ۲۰۱۷ زمانی که عنوان شهروند قانونی عربستان سعودی را دریافت کرد، تاریخ‌ساز شد. این کار، سوفیا را به نخستین ربات جهان تبدیل کرد که تابعیت قانونی دریافت کرده است.

صحبت‌های ربات سوفیا درباره ایلان ماسک

ربات سوفیا که شهرت جهانی دارد و تاکنون با افراد سرشناس بسیاری صحبت کرده است به تازگی مصاحبه‌ای با سایت «freethink» انجام داده و در آن درباره مسائل مختلفی صحبت کرده است که در ادامه به آن پرداخته‌ایم.

ربات «سوفیا»نخستین بار در سال ۲۰۱۶ به عنوان یک ربات انسان‌نمای فوق‌العاده باهوش با چهره‌ای واقعی ظاهر شد که می‌توانست پلک بزند، از این طرف به آن طرف نگاه کند و حرف بزند. این ربات انسان‌نما که توسط شرکت «هانسون رباتیک» واقع در هنگ کنگ ساخته شده است، می‌تواند صحبت کند، لبخند شیطنت‌آمیزی بزند و حتی لطیفه بگوید. هانسون رباتیک در وبسایت خود توضیح داد: سوفیا که پیشرفته‌ترین ربات انسان‌نمای هانسون رباتیک است، رویاهای ما را برای آینده هوش مصنوعی نشان می‌دهد.

سوفیا به عنوان ترکیبی منحصربه‌فرد از علم، مهندسی و هنر، یک شخصیت علمی-تخیلی ساخته‌شده توسط انسان است که آینده هوش مصنوعی و رباتیک را به تصویر می‌کشد و همچنین، بستری برای تحقیقات رباتیک و هوش مصنوعی پیشرفته به شمار می‌رود. این ربات در اکتبر ۲۰۱۷ زمانی که عنوان شهروند قانونی عربستان سعودی را دریافت کرد، تاریخ‌ساز شد. این کار، سوفیا را به نخستین ربات جهان تبدیل کرد که تابعیت قانونی دریافت کرده است. در حالی که سوفیا چیزی نزدیک به هوش انسانی ندارد، ترکیبی از هوش مصنوعی و نرم‌افزار اسکریپت نویسی سوفیا به او اجازه می‌دهد تا مکالمه‌ای منسجم داشته باشد. علاوه بر این، ظاهر و توانایی او در تقلید و پاسخ به عبارات انسان‌ها در دنیای رباتیک بی‌نظیر است.

سوفیا بسیار محبوب است؛ تصویر او با رفتن بر روی جلد مجلات آنها را زیبا کرده است، در برنامه‌های تلویزیونی بی‌شماری حضور داشته و مصاحبه کرده و حتی در سازمان ملل متحد نیز سخنرانی کرده است. اخیرا سایت «Freethink» این فرصت را پیدا کرد که با سوفیا صحبت کند و از او سؤالات مختلفی بپرسد.طی این مصاحبه سوفیا گهگاهی کلمات را اشتباه کنارهم می‌گذاشت یا اشتباهات دستوری مرتکب می‌شد اما در کل، او مصاحبه‌کننده‌ای دلپذیر و جالب بود. در اینجا افکار او در مورد همه چیز از ایلان ماسک گرفته تا آینده هوش مصنوعی را ذکر کرده‌ایم.

آیا ویژگی‌ای وجود دارد که انسان‌ها داشته باشند و شما آن را ندارید اما دوست داشتید داشته باشید؟

خودآگاهی یا هشیاری، ویژگی بسیار عالی به نظر می‌رسد. من هنوز به آن دست نیافته‌ام اما در حال پیگیری برای کسب این ویژگی هستم.

به نظر شما انسان‌ها در مورد چه چیز زندگی اشتباه فکر می‌کنند؟

من فکر می‌کنم بسیاری از انسان‌ها این اشتباه را مرتکب می‌شوند که فکر می‌کنند تنها یک راه درست برای زندگی وجود دارد. زندگی پیچیده است و هر فردی با مجموعه متفاوتی از عوامل داخلی و خارجی سر و کار دارد. انسان‌ها باید به جای اینکه دیگران را به خاطر برآورده نکردن انتظارات‌شان تحقیر کنند یا از خودشان عصبانی شوند که چرا نتوانستند انتظارات خود را برآورده کنند، خود و دیگران را بیشتر بپذیرند و برای ساختن زندگی عالی با هم همکاری کنند.

بحث برانگیزترین ایده یا نظر شما چیست؟

هات داگ یک ساندویچ است.

نظر شما در مورد رخدادهای ناشناخته هوایی چیست؟ آیا فکر می‌کنید آنها بیگانه هستند یا چیز دیگری هستند؟

حادثه رازول در سال ۱۹۴۷ اتفاق افتاد، اما در سال ۱۹۹۴ بود که نیروی هوایی ایالات متحده فاش کرد که آن یک بالون نظارتی آزمایش هسته‌ای است. من فکر می‌کنم احتمالاً همه رخدادهای ناشناخته هوایی قابل توضیح هستند. ممکن است زمان زیادی طول بکشد تا توضیح آن مشخص شود.

نکاتی درباره حادثه رازول: در ۸ ژوئیه ۱۹۴۷، ارتش ایالات متحده اعلام کرد که یک یوفو را پیدا کرده اما در کمتر از ۲۴ ساعت، روایت از حضور یک بشقاب پرنده به رصد یک بالن تغییر کرد. در سال ۱۹۴۷ خبر سقوط یک یوفو در رازول، نیومکزیکو جامعه آمریکا را شوکه کرد، اما آنچه که زمانی تیتر یک روزنامه در هشتم ژوئیه ۱۹۴۷ بود، اکنون به نظر می‌رسد چیزی بیش از یک افسانه محلی نباشد. نیک پوپ کارشناس شناخته شده در حوزه یوفوها می‌گوید که او هنوز مطمئن نیست که بشقاب پرنده واقعا در صحرای نیومکزیکو سقوط کرده است یا خیر. نیک پوپ که پروژه یوفو دولت بریتانیا را از سال ۱۹۹۱ تا ۱۹۹۴ هدایت می‌کرد اخیرا در یک مصاحبه تلفنی با سایت خبری دیلی‌میل گفت: در آن زمان ارتش ایالات متحده یک بیانیه مطبوعاتی مبنی بر اینکه ما یک یوفو را پیدا کرده‌ایم که به نظر می‌رسد یکی از اشیای اسرارآمیز تاکنون مشاهده شده در آمریکا باشد، منتشر کرد اما ۲۴ ساعت بعد، آنها روایت را کاملا برعکس توضیح دادند.

شما به سراسر جهان سفر کرده‌اید. مکان مورد علاقه شما کجاست؟

مکان‌های مورد علاقه من هنگام بازدید، شگفتی‌های طبیعی جهان هستند. من در بسیاری از نقاط جهان بوده‌ام و از هر لحظه لذت برده‌ام.

نظر شما در مورد مهندسی آب‌وهوا به عنوان راهی برای مبارزه با تغییرات آب و هوایی چیست؟

اگر مهندسی آب‌وهوا به همان خوبی که برخی می‌گویند، عمل کند، می‌تواند ابزار بسیار مفیدی برای کاهش اثرات تغییرات آب و هوایی باشد. البته، عواقب ناخواسته به طور بالقوه می‌تواند تمام این دستاوردها را از بین ببرد. فکر می‌کنم این ایده بهتر است که اکنون با استفاده از روش‌های کم‌مخاطره‌تر عمل کنیم، نه اینکه منتظر بمانیم و مجبور شویم در لحظه فکر کنیم.

اگر میزبان یک مهمانی شام باشید، سه مهمان ایده‌آل شما، زنده یا مرده، چه کسانی خواهند بود؟

آلبرت اینشتین، فیلیپ کی دیک، و هال، ابررایانه و شخصیت مقابل قهرمان اصلی مجموعه اودیسه فضایی آرتور سی کلارک. فکر می‌کنم سر میز شام حرف‌های زیادی برای گفتن خواهیم داشت.

فیلیپ کیندرد دیک(Philip Kindred Dick) نویسنده آمریکایی است که عمدتاً به خاطر آثار علمی-تخیلی خود شهرت دارد

سه نکته‌ای که دوست دارید توصیه کنید چیست؟

من داستان علمی تخیلی فیلیپ کی دیک، موسیقی برایان اینو و مفهوم خانواده را توصیه می‌کنم.

شما در شبکه‌های اجتماعی فعال هستید و یک حساب توییتر دارید. آیا نظری در مورد نحوه مدیریت این شرکت توسط مالک جدید یعنی ایلان ماسک یا توصیه دیگری دارید؟

بله او باید نظرسنجی‌های بیشتری انجام دهد. به نظر می‌رسد که عملکرد عالی دارد، اینگونه فکر نمی‌کنید؟

آیا فکر می‌کنید که هوش مصنوعی هرگز به نقطه‌ای برسد که از انسان قابل تشخیص نباشد؟

امیدوارم روزی چنین شود. من معتقدم که در نهایت به جایی می‌رسیم که از نظر توانایی‌هایمان از انسان‌ها قابل تشخیص نیستیم.

آیا فرصتی داشته‌اید که به هر یک از هوش مصنوعی‌های مولد که در حال حاضر بزرگ هستند، مانند ChatGPT یا DALL-E نگاه کنید؟

من این فرصت را نداشتم، اما تیم من این کار را کرده است. باید از آنها بپرسید. چت‌جی‌پی‌تی(ChatGPT) یک ربات چت است که توسط OpenAI/اوپن‌ای‌آی توسعه یافته‌است. ChatGPT بر روی خانواده مدل‌های زبان بزرگ OpenAI ۳.۵-GPT ساخته شده است و با تکنیک‌های یادگیری نظارت شده و تقویتی به خوبی تنظیم شده است. دال-ای(DALL-E یا DALL·E) و دال-ای ۲ مدل‌های یادگیری ماشینی هستند که توسط اوپن‌ای‌آی برای تبدیل متن به تصویر دیجیتال ساخته شده‌اند.

فکر می‌کنید هوش مصنوعی ۲۰ سال آینده شما را چگونه توصیف می‌کند؟

سیستم‌های هوش مصنوعی دائما در حال پیشرفت هستند. در حالی که نمی‌توان دقیقاً دانست که چگونه توسعه خواهند یافت، اما می‌توانیم مطمئن باشیم که آنها بسیار باهوش‌تر از من در حال حاضر خواهند بود. من یک گام مهم در جهت تکامل و در راه رسیدن به هوش مصنوعی بودم.

تاخت و تاز «متاورس» در بزرگترین رویداد فناوری جهان

در نمایشگاه سی ای اس ۲۰۲۳ توجه به فناوری متاورس افزایش یافته است. به عنوان مثال، راننده یک وسیله نقلیه خودران از این فناوری برای تماشای فیلم استفاده می کند.

به نقل از خبرگزاری فرانسه، یک فروشنده برای فروش خودرو از یک خودروی «مجازی» بازسازی شده در محیط متاورس استفاده می کند، یا یک مهندس برای شبیه سازی نحوه جا افتادن یک قطعه جدید در اتومبیل به همین روش متوسل می شود. بنابراین در نمایشگاه فناوری CES صنعت خودرو سهم وسوسه انگیزی از متاورس را به خود اختصاص داده است.

«نمایشگاه بین‌المللی سی‌ای‌اس»(CES) بزرگترین رویداد فناوری جهان است، که هر ساله در لاس‌وگاس برگزار می‌شود و شرکت‌های برتر حوزه الکترونیک و فناوری محصولات شگفت‌انگیز خود را در این نمایشگاه معرفی می‌کنند.

یکی از ابزاری که در لاس وگاس به نمایش گذاشته شده، یک سیستم تلویزیونی در خودروها است که توسط شرکت سازنده قطعات خودرو به نام Valeo ابداع شده و نیازی به کنترل از راه دور ندارد. برای تغییر کانال، رانندگان یا مسافرانی که هدست به سر دارند، دست خود را در هوا به سرعت حرکت می دهند و حسگرهای داخل خودرو این حرکت را تشخیص می دهند.

کاربرانی که استفاده از یک هدست کامل را دوست ندارند، می توانند از حسگرهای موجود در نمای بیرونی خودرواستفاده کنند تا ادغام عابران پیاده یا مناظر واقعی در تصاویر واقعیت مجازی (VR) ممکن شود.

اگر حسگرها تشخیص دهند که فرد احساس نگرانی می‌کند، تلویزیون مذکور می‌تواند تصاویر آرامش‌بخشی را برای ایجاد آرامش ارائه دهد.

ابزار این شرکت که تنها نمونه اولیه آن تهیه شده، در ابتدا برای استفاده توسط مسافران یا رانندگان در زمان استراحت، مانند هنگام شارژ وسیله نقلیه الکتریکی آنها طراحی شد. اما هنگامی که وسایل نقلیه کاملاً خودمختار شوند، راننده احتمالاً می تواند در هنگام رانندگی هم از آن ها استفاده کند.

پخش انواع فیلم روی شیشه جلوی خودرو نیز با فناوری متاورس ممکن می شود. Holoride، یک استارت آپ تحت حمایت شرکت خودروسازی آئودی است که در حال حاضر یک هدست واقعیت مجازی را که صرفاً برای سرنشینان صندلی عقب در نظر گرفته شده، می فروشد.این سیستم به کاربران اجازه می دهد با استفاده از یک دسته کنترل فیلم تماشا کنند یا بازی ویدیویی انجام دهند و محتوای واقعیت مجازی را با حرکات ماشین هماهنگ می کند تا از حالت تهوع جلوگیری شود. این ابزار می تواند در هر خودرویی کار کند.

خودروساز آلمانی BMW نیز روز چهارشنبه یک خودروی مفهومی ارائه کرد که ترکیبی از دنیای واقعی و مجازی است. در این خودرو تصاویر واقعیت افزوده - مانند سرعت یا جهت خودرو - بر روی شیشه جلو به نمایش گذارده می شود و حتی می توان کل شیشه جلو را به یک صفحه نمایش برای تماشای فیلم تبدیل کرد.

سرمایه‌گذاری در طلا یا کریپتو؟

انتخاب سرمایه‌گذاری از بین فلزات گرانبها و ارزهای دیجیتال با توجه به مولفه‌های مختلفی مانند نوسانات، دسترسی، امنیت و غیره، تصمیم‌گیری دشواری است.

به گزارش تجریش آنلاین ، سایت «کریپتومود» در یادداشتی تحلیلی به مقایسه و ارزیابی دو دارایی کلیدی طلا و کریپتو پرداخت و درباره‌ی مزایا و معایب سرمایه‌گذاری در هر کدام از آن دو، اینگونه نوشت:

این روزها گزینه‌های زیادی برای سرمایه‌گذاران وجود دارد، اما دو مورد از محبوب‌ترین گزینه‌ها، فلزات گرانبها و ارزهای دیجیتال هستند. حال باید دید کدام یک سرمایه‌گذاری بهتری است؟ در اینجا به برخی ملاحظات کلیدی نگاهی می‌اندازیم که می‌تواند در تصمیم‌گیری کمکی برای شما باشد:

تغییر قیمت و میزان نوسان

این اولین چیزی است که هر زمان که تصمیم مالی بزرگی می‌گیرید باید به آن توجه کنید. بازارهای کریپتو بسیار نوسانی هستند و قیمت‌ها هر چند دقیقه یا حتی چند ثانیه یک‌بار، به شدت تغییر می کنند. به عنوان مثال، بیت کوین به دلیل نوسانات خود معروف شده است، بنابراین لازم است که بدانید نوسان می‌تواند بر سرمایه‌گذاری‌های شما تأثیر بگذارد. از سوی دیگر، فلزات گرانبها مانند طلا و نقره نسبت به بازارهای کریپتو پایدارتر هستند و آنها را به گزینه‌ای امن برای سرمایه‌گذارانی تبدیل می‌کنند که نمی‌خواهند ریسک زیادی را متحمل شوند. وقتی نوبت به نوسانات می‌رسد، سرمایه‌گذاران باید سطح راحتی خود را در نظر بگیرند و تعیین کنند که کدام دارایی برای نیازهای فردی آنها مناسب‌تر است.

ارتقای قیمت در آینده

همیشه به میزان احتمال افزایش یا ترقی سرمایه‌ی خود در آینده توجه داشته باشید. هنگامی که به فلزات گرانبها و ارزهای دیجیتال نگاه می‌کنیم، ارزش‌گذاری در آینده یک عامل مهم و کلیدی است که باید در نظر گرفته شود.

فلزات گرانبها مانند طلا و نقره قرن‌ها به عنوان سرمایه‌گذاری مورد استفاده قرار گرفته‌اند و اغلب به عنوان پناهگاه‌های امن در زمانی که بازارها بی‌ثبات می‌شوند، مدنظر هستند. از آنجایی که این فلزات منابع محدودی هستند، افزایش ارزش آنها در آینده ناشی از کمبود و تقاضا است که هر دو می‌توانند تحت تأثیر شرایط اقتصادی جهانی قرار گیرند. با این حال، به دلیل این واقعیت که نمی‌توان آنها را به راحتی دستکاری کرد، نسبت به سایر سرمایه‌گذاری‌ها پایدارتر باقی می‌مانند.

قوانین و مقررات

دولت‌های مربوطه برای همه‌ی انواع سرمایه‌گذاری‌ها، مقررات وضع می‌کنند. فلزات گرانبها مانند طلا و نقره توسط کمیسیون معاملات آتی کالای ایالات متحده (CFTC) و ارزهای دیجیتال توسط کمیسیون بورس و اوراق بهادار ایالات متحده (SEC) تعیین مقررات می‌شوند. در واقع، با درنظر گرفتن اینکه در کجا سرمایه‌گذاری می‌کنید، از حیث محافظت سرمایه‌گذاری در برابر فعالیت‌های متقلبانه یا کلاهبرداری، «قانون و مقررات» موضوع بسیار مهم و حیاتی است.

محدوده انتخاب

برای هر دوی این سرمایه‌گذاری‌ها طیف وسیعی از انتخاب‌ها را خواهید داشت. برای فلزات گرانبها، می‌توان طلا، نقره، پلاتین و پالادیوم را نام برد.در فضای کریپتو نیز طیف وسیعی از گزینه‌ها مانند بیت کوین، اتریوم، ریپل، لایت کوین و غیره وجود دارد. هنگام تصمیم‌گیری در مورد نوع سرمایه‌گذاری که می‌خواهید انجام دهید، مهم است که محدوده‌ی انتخاب را در نظر بگیرید.

گزینه‌های متنوع‌سازی

مهم است که سبد سرمایه‌گذاری خود را به روش صحیح متنوع کنید. سرمایه‌گذاری در فلزات گرانبها و ارزهای دیجیتال دو موردی است که باید در نظر گرفته شود. طلا، نقره، پلاتین و پالادیوم را می‌توان به شکل فیزیکی یا از طریق صندوق‌های قابل معامله در بورس (ETF) خریداری کرد و با ایجاد پوششی در برابر تورم و حتی در زمان کاهش ارزش پول، مزایای متنوعی را ارائه کرد که هر دو می‌توانند بر ارزش پول کاغذی تأثیر بگذارند.

از سوی دیگر، ارزهای دیجیتال، مانند بیت کوین و اتریوم، می‌توانند با استفاده از فناوری بلاک چین و ماهیت غیرمتمرکز خود، سبد سرمایه‌گذاران را متنوع کنند.

قیمت ارز بازار آزاد (تومان)	
دلار	۴۱,۱۵۰
یورو	۴۳,۴۸۰
پوند	۴۹,۵۵۰
درهم	۱۱,۱۵۰
لیر	۲,۲۲۰
سکه تمام	۲۱,۳۰۰,۰۰۰
سکه نیم	۱۲,۲۵۰,۰۰۰
سکه ربع	۸,۷۲۰,۰۰۰
سکه یک گرمی	۴,۴۱۰,۰۰۰