WWW. AVAYEEGHTESAD.IR

# آوای اقتصاد

روزنامه سراسری اقتصادی ،اجتماعی ایران | سه شنبه ۱۱ بهمن ۱۴۰۱ | ۹ رجب ۱۴۴۴ | ۳۱ ژانویه ۲۰۲۳ | شماره ۱۳۴۸ | قیمت ۵۰۰۰ تومان

رئیس جمهور قانون اصلاح تبصره (۵) بودجه ۱۴۰۱ را ابلاغ کرد

صفحه ۲

تجارت آزاد بین ایران و سوریه غیرفعال است

صفحه ۳

# افزایش روزانه ۱۴۰ هزار بشکه‌ای تولید نفت ایران در سال گذشته میلادی

عکس: ایرنا

## فشار هزینه مسکن همچنان بر دوش دهک‌های پایین

آمارهای اخیر مرکز آمار ایران از تورم دی‌ماه نشان می‌دهد فشـــار ناشی از تورم مسکن همچنان بر دوش دهک‌های...

صفحه ۲

## جزئیات واگذاری سهام دو باشگاه استقلال و پرسپولیس

سازمان خصوصی‌سازی در حالی به استناد قانون اصل ۴۴ قانون اساسی، مصوبه هیئت واگذاری و سایر قوانین...

صفحه ۳

## نظارت بر عملکرد شرکت‌های حمل و نقل گلستان تشدید شد

تشدید نظارت بر عملکرد شرکت های حمل و نقل استان این اقدام با هدف جلوگیری از صدور بارنامه های...

صفحه ۶

## استقبال از خودروهای برقی بی‌ام‌و در چین

شرکت بی‌ام‌و در سال ۲۰۲۲ حدود ۴۴,۳۰۰ دستگاه از خودروهای برقی خود را در کشور چین به فروش رسانده و شاهد استقبال...

صفحه ۸

مهمترین دلایل نزول این روزهای بورس

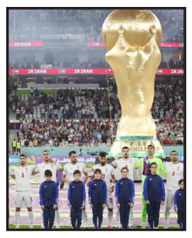

کی‌روش و برانکو درد ما را دوا نمی‌کنند

طلا تحت فشار فروش

یادداشت

## شناسایی مشکلات برای توسعه تجارت با عراق در دستور کار است

حسین سلاح‌ورزی

برای ارتقای تجارت دوجانبه، شناســـایی مشکلات در روابط دو کشـــور و ارائه راهکارهای مناسب برای رفع آنها در دستور کار قرار دارد. عراق بعد از چین دومین شریک تجاری ایران است و در طول سال‌های گذشته با فعالیت‌های دولت و بخش خصوصی به‌ویژه در اتاق مشـــترک ایران و عراق سعی شد مشکلات بین تجارت دو کشور شناسایی و برطرف شود.

عراق در سال گذشته اولین شریک تجاری ایران بود اما مشکلاتی ایجاد شد که درنتیجه باعث کاهش این مراودات اقتصادی شـــده و هم‌اکنون عراق بعد از چین در جایگاه دومین شریک تجاری ایران قرار دارد.

موضوع شناسایی مشکلات و ارائه راه‌حل برای ارتقای سطح روابط تجاری و اقتصادی در حد روابط سیاسی ایران و عراق در دستور کار قرار گرفته است تا ۲ کشور علاوه بر ارتباط خوب سیاسی، دینی و فرهنگی، روابط اقتصادی را نیز توســـعه دهند. مسائل حوزه مبادلات بانکی و اختلاف بین تجار به خاطر فقدان اعتبارات اســـنادی و آل ســـی بررســـی شده اســـت تا راهکارهای راهبردی برای ارتقای روابط تدوین شود.حضور استانی تجار ۲ کشور یک اقدام مؤثر برای شناسایی دقیق ظرفیت استان‌ها است که انتظار مـــی‌رود توافقات خوبی بین واحدهای اقتصادی دو طرف منعقد شود. برای مبادلات اقتصادی و تجاری بین ایران و عراق تا پنج سال آینده معادل ۲۰ میلیارد دلار هدف‌گذاری شده است. هدف‌گذاری و چشم‌انداز ملاقات مقام‌های دو کشور و سفر اخیر نخست‌وزیر عراق به ایران با کوشش و رسمیت شناختن منافع طرفین محقق می‌شود.

انتظار ملت و تجار عراق از کشور دوست و برادر ایران این است که در راستای ارتقای کیفیت و کمیت تجارت و تعامل اقتصادی دو کشور تلاش کنند.

طرفیـــن ایرانی و عراقـــی پذیرفته‌انـــد روابط تجاری تنگاتنگ، دوجانبه و مبتنی بر انتظارات مثبت است.

توســـعه روابط تجاری با عراق، آثار بسیاری در حوزه سیاســـی، امنیتی و روابط بین‌الملـــل دارد، بنابراین باید کیفیت این روابط ارتقا پیدا کند. برای مبادلات اقتصادی و تجاری بین ایران و عراق تا پنج ســـال آینده معادل ۲۰ میلیارد دلار هدف‌گذاری شده است. از طرفی سیاست ایران هم صرفاً صادرات یک‌جانبه به عراق نیست، اما به‌هرحال باید به سمت تراز تجاری با عراق برویم و این روابط و ارقام را با اســـتفاده از طریق واردات و ترانزیت متعادل کنیم تا ثبات ایجاد شود.

# افزایش روزانه ۱۴۰ هزار بشکه‌ای تولید نفت ایران در سال گذشته میلادی

**مرتضی قدیمی – اداره اطلاعات انرژی آمریکا، متوسط تولید نفت ایران در سال میلادی گذشته را ۲.۵۴ میلیون بشکه در روز اعلام کرد. تولید نفت ایران در سال پیش از آن ۲.۴ میلیون بشکه در روز اعلام شده بود که بر این اساس در سال ۲۰۲۲ کل تولید نفت ایران ۱۴۰ هزار بشکه در روز نسبت به سال قبل از آن افزایش داشته است.**

اداره اطلاعات انرژی آمریکا در گزارشی موسوم به چشم‌انداز کوتاه‌مدت انرژی جهان از تولید ۲ میلیون و ۵۸۰ هزار بشـــکه‌ای نفت خام ایران در آخرین ماه سال ۲۰۲۲ خبر داده است.

تولید نفت ایران در دسامبر ۲۰۲۲ با افزایش ۲۰ هزار بشکه‌ای نسبت به ماه قبل از آن و با افزایش ۱۳۰ هزار بشکه‌ای نسبت به مدت مشابه سال قبل از آن مواجه شده است.

ایران در نوامبر سال ۲۰۲۲ بیش از ۲ میلیون و ۵۶۰ هزار بشکه در روز و در دسامبر ۲۰۲۱ افزون بر ۲ میلیون و ۴۵۰ هزار بشکه در روز نفت تولید کرده بود.بر اساس این گزارش، تولید نفت اوپک در دسامبر ۲۰۲۲ حدود ۲۸ میلیون و ۹۳۰ هزار بشکه در روز بوده که این رقم نسبت به ماه قبل، روزانه ۱۹۰ هزار بشکه افزایش داشته است.تولید نفت عربستان، نیجریه، لیبی، عراق و آنگولا در دسامبر ۲۰۲۲ افزایش و تولید نفت گابن و کویت کاهش یافته است. تولید نفت الجزایر، کنگو، امارات، ونزوئلا و گینه نیز تغییری نداشته است.

> افزایش تولید نفت ایران در حالی محقق شده که تحریم‌ها همچنان علیه صنعت نفت ایران وجود دارد.

اداره اطلاعات انرژی آمریکا همچنین متوسط تولید نفت ایران در سال میلادی گذشته را ۲ میلیون و ۵۴۰ هزار بشکه در روز اعلام کرده است. تولید نفت ایران در سال پیش از آن ۲ میلیون و ۴۰۰ هزار بشـــکه در روز اعلام شـــده بود که بر این اساس در سال ۲۰۲۲ کل تولید نفت ایران ۱۴۰ هزار بشکه در روز نسبت به سال قبل از آن افزایش داشته است.

افزایش تولید نفت ایران در حالی محقق شـــده کـــه تحریم‌ها همچنان علیه صنعت نفت ایران وجود دارد. با این حال دولت سیزدهم تلاش کرده تا با بازارسازی برای نفت از روش‌های مختلف مانند توسعه پالایشگاه‌های فراسرزمینی، تولید و صادرات نفت خود را افزایش دهد.

## رشد نقدینگی آذرماه ۸ درصد کاهش یافت

بانک مرکزی اعلام کرد: رشد نقدینگی در آذرماه ۱۴۰۱ نسبت به مدت مشابه سال قبل با هشت درصد کاهش به ۳۳.۴ درصد رسید.

بانک مرکزی در پاسخ به روزنامه «ســـازندگی» با عنوان «اضافه برداشت بانک‌ها از بانک مرکزی» در یکم بهمن ماه ۱۴۰۱ به نقل از «عبدالناصر همتی» رئیس کل اســـبق بانک مرکزی نوشته است: «نگرانی اصلی بحران ناترازی بانک‌هاست که بر اساس آخرین گزارش‌ها اضافه برداشت بانک‌ها از بانک مرکزی از ۱۶۰ هزار میلیارد تومان عبور کرده است. این عدد بی‌سابقه است، ریپو هم به ۱۱۲ هزار میلیارد تومان رسیده است که این ارقام، پایه پولی را بالا می‌برد»، نوشت: با آغاز به کار دولت سیزدهم مساله کنترل رشد نقدینگی و تورم به عنوان یکی از مهم‌ترین اولویت‌های اقتصادی دولت و بانک مرکزی مورد توجه قرار گرفت.

در این راستا، بررسی نرخ رشد ۱۲ ماهه نقدینگی نشان می‌دهد که نرخ رشد نقدینگی از ۴۱.۴ درصد در پایان آذرماه ۱۴۰۰ در یک روند نزولی به ۳۳.۴ درصد در پایان آذرماه ۱۴۰۱ کاهش یافته است. لازم به توضیح است که بخشی از رشد نقدینگی در آذرماه سال ۱۴۰۰ (معادل ۲.۷ واحد درصد از رشد دوازده ماهه) مربوط به اضافه‌شدن اطلاعات خلاصه دفتر کل دارایی‌ها و بدهی‌های بانک مهراقتصاد به اطلاعات خلاصه دفتر کل دارایی‌ها و بدهی‌های بانک سپه (به واسطه ادغام) بوده است.

در خصوص سیاست پولی بانک مرکزی و افزایش توافقات بازخرید لازم به توضیح است، بانک مرکزی با تمرکز بر وثیقه‌دار و قاعده‌مند کردن ارتباط مالی میان خود و شبکه بانکی (از طریق توسعه عملیات بازار باز و ارائه تسهیلات قاعده‌مند به بانک‌ها در نرخ سقف دالان نرخ سود) و با استفاده از ابزارهای بازار محور، هدف عملیاتی خود در کنترل رشد نقدینگی و پایه پولی را دنبال می کند.بنابراین روشن است که بانک مرکزی با توجه به اهداف سیاستی و پیش‌بینی‌های خود از وضعیت نقدینگی در بازار بین‌بانکی و وضعیت ذخایر مورد نیاز بانک‌ها و موسسات اعتباری، به جهت تثبیت نرخ سود بازار بین بانکی حول نرخ سیاستی و همچنین کنترل اضافه برداشت بانک‌ها اقدام به افزایش حجم عملیات بازار باز در قالب توافق بازخرید (با سررسید یک هفته) و به صورت موردی کرده است.

## معرفی ۴۶۰۰ مظنون به پولشویی

رئیس مرکز اطلاعات مالی از شناســـایی ۴۶۰۰ فرد مظنون به پولشـــویی خبر داد و گفت: در دولت سیزدهم تمرکز بر اجرای قوانین در این حوزه بوده و نزدیک به ۸۰ درصد سند آسیب پذیری کشور از جرایم پولشویی و تأمین مالی تروریسم تدوین شده است.

هادی خانی، معاون وزیر امور اقتصادی و دارایی و رئیس مرکز اطلاعات مالی یکشنبه شب در برنامه تهران ۲۰ سیما گفت: هرگونه ارتکاب جرم مالی و پولی که از طریق اعمال مجرمانه به وجود می‌آید و تلاش برای آوردن آن به جریان سالم اقتصاد پولشویی است و یکی از وظایف حاکمیت در قانون مبارزه با پولشویی مبارزه با این نوع اقدامات مجرمانه است.

وی با اشاره به قانون مبارزه با پولشویی مصوب سال ۹۷ و قانون مبارزه با تامین مالی تروریسم گفت: وظایف دستگاه‌های اجرایی مختلف در این قوانین تعریف شده و مشخص است چطور یک تقسیم کار ملی و هماهنگی مناسب بین بخش‌های مختلف حاکمیتی با مشارکت مردم و اشخاص مختلف حقیقی و حقوقی تعریف شود تا بتوان با این اعمال مجرمانه مبارزه کرد؛ این مبارزه اثر مستقیم بر شفافیت اقتصادی دارد.

وی همچنین با اشـــاره به ساختار شورای عالی مبارزه با پولشویی با حضور وزرای دادگستری، امور خارجه و اطلاعات و مسئولان نهادهای دخیل در مبارزه با پولشویی به ریاست وزیر اقتصاد اظهار کرد: این شورا در حوزه سیاستگذاری و راهبری هر دو هفته یک بار تشکیل جلسه می‌دهد و دستورالعمل‌های لازم برای کنترل اقدامات مجرمانه را به طور مستمر در دستور کار دارد.وی درباره روش‌های شناسایی جرایم پولشویی یادآور شد: در قالب شرکت‌های صوری، کارت‌های بازرگانی اجاره‌ای، حساب‌های اجاره‌ای و انتقال املاک و اموال این اقدامات مشکوک به پولشویی شناسایی می‌شود.وی گفت: تمام دستگاه های اجرایی، نظام بانکی، بیمه، بورس و ... باید بر اساس شاخص‌هایی که برای هر کدام در قانون تعریف و ابلاغ شده معاملات مشکوک را شناسایی و اعلام کنند. وی یادآور شد: اعلام رفتار مشکوک به پولشویی در وهله اول بر عهده دســـتگاه متولی اســـت و آن را به مراکز اطلاعات مالی اعلام می‌کنند.خانی گفت: مرکز اطلاعات مالی برای گزارش دهی دستگاه‌های اجرایی سامانه‌ای ایجاد کرده و به همه دسترسی داده است تا اطلاعات معاملات مشکوک را اعلام کنند؛ دستگاه‌هایی که به سامانه متصل نشده‌اند، شناسایی و برای آنها دسترسی نرم افزار ایجاد می‌شود.وی افزود: تعداد قابل توجهی از دستگاه ها در گذشته به این سامانه وارد نشده‌اند، در مجموع ۹۰۰ دستگاه مادر و زیر مجموعه ها که به این سامانه متصل نشده‌اند را شناسایی کردیم که تاکنون ۳۰ تا ۴۰ درصد آنها به سامانه اعلام معاملات مشکوک ما متصل شده‌اند.

## آغاز پوشش بیمه سایبری در کشور

قائم‌مقام بیمه مرکزی درباره ضریب نفوذ صنعت بیمه با بیان اینکه در منطقه رتبه نخست و در خاورمیانه رتبه هفتم را داریم، گفت: طبق برنامه مقرر شـــد ضریب نفوذ بیمه به ۳.۲ درصد افزایش یابد.

برای مقایسه وضعیت صنعت بیمه کشور با کل اقتصاد از شاخص ضریب نفوذ بیمه استفاده می‌شود. این شاخص حاصل تقســـیم حق بیمه تولیدی به تولید ناخالص داخلی اســـت و بیانگر حرکت صنعت بیمه در مقایسه با مجموعه کل اقتصاد کشور است.

به گزارش بیمه مرکزی، «مجید مشعلچی» درباره اتصال صنعت بیمه به سامانه درمان پرونده الکترونیک سلامت، اظهار داشت: در موضوع نسخه‌های الکترونیکی نقشی به نهاد ناظر بیمه داده نشده است اما به دلیل اینکه این موضوع به نفع مردم بود مقرر شد زیرساخت‌های ابتدایی انجام شود.

وی افزود: این ماموریت خودخواسته از چند ماه گذشته آغاز شده و چند شرکت به سامانه «سپاس» وصل شدند و بقیه شرکت ها تا دو هفته آینده متصل خواهند شد.

ســـخنگوی بیمه مرکزی گفت: شرکت‌های بیمه‌ای که دارای پرتفوی درمان هســـتند تا یک ماه به سامانه مربوطه در وزارت بهداشت وصل خواهند شد تا تبادل اطلاعات بین شرکت‌ها و وزارت بهداشت تسهیل شود.

وی درباره هزینه‌ای که از ســـوی بیمه مرکزی به برخی نهادها بابت کاهش تصادفات پرداخت می‌شود، بیان‌داشت: امســـال مبلغ ۵۰۰ میلیارد تومان در این بخش به سازمان راهداری، اورژانس و پلیس پرداخت شـــده است و این مبلغ به ۶۰۰ میلیارد تومان افزایش یافته است که برای بررسی به مجلس رفته است، اما این مبلغ در توان صنعت بیمه نیست.

قائم مقام بیمه مرکـــزی تصریح کرد: مقرر بود در قبال پرداخت این هزینه شاهد کاهش حوادث جاده‌ای باشیم اما این مهم محقق نشد، در بودجه ۱۴۰۲ ارائه گزارش سه ماهه از طرف نهادهای دریافت کننده عوارض از اصل بیمه ثالث را گنجاندیم و هر چند پرداخت این عوارض منوط به گزارش دهی نشده اما فشار برای گزارش دهی زیاد است.

مشـــعلچی درباره انتقادات از تعداد شرکت‌های بیمه در کشور گفت: درباره تعداد شرکت‌ها اختلاف نظر وجود دارد اما در حال حاضر در حال حرکت کردن به سمت ارائه مجوز به شرکت‌های تخصصی مانند غیر زندگی و اتکایی و شرکت هایی که تمام فرایند شأن فناور پایه باشد.وی درباره کیفیت شـــرکت‌های بیمه خاطرنشـــان کرد: نهاد ناظر بر تسهیل خدمات، رضایت پذیری، فناور بودن و تبادل دو طرفه بین بیمه گر و بیمه گذار متمرکز است.

آوای اقتصاد

روزنامه اقتصادی، اجتماعی و ورزشی صبح ایران

ارتباط با سازمان آگهی ها:

۰۹۳۶ - ۷۳۸۶۵۵۲۱

۰۲۱ - ۴۹۱۰۵۶۶۶

www.avayeeghtesad.ir

آوای اقتصاد
روزنامه اقتصادی اجتماعی
سراسری صبح ایران
سه شنبه ۱۴۰۱/۱۱/۱۱
شماره : ۱۳۴۸
WWW. AVAYEEGHTESAD.IR


## رئیس‌جمهور قانون اصلاح تبصره (۵) بودجه ۱۴۰۱ را ابلاغ کرد

رئیس‌جمهور «قانون اصلاح تبصره (۵) قانون بودجه سال ۱۴۰۱ کل کشور» درباره پرداخت بخشی از مطالبات صنعت برق را به دستگاه‌های ذی‌ربط ابلاغ کرد.
به گزارش حوزه دولت ایرنا، آیت‌الله «سید ابراهیم رئیسی» در اجرای اصل ۱۲۳ قانون اساسی، «قانون اصلاح تبصره (۵) قانون بودجه سال ۱۴۰۱ کل کشور» را که در جلسه علنی روز چهارشنبه ۱۴ آذر ۱۴۰۱ مجلس شورای اسلامی تصویب و در تاریخ ۲۸ دی ۱۴۰۱ به تأیید شورای نگهبان رسیده، برای اجرا به وزارت نیرو و سازمان برنامه و بودجه ابلاغ کرد.
اصلاح تبصره (۵) قانون بودجه سال ۱۴۰۱ کل کشور بر اساس لایحه دولت و به منظور پیش‌بینی احکام لازم و تکمیلی قانون بودجه سال جاری در خصوص تهاتر مطالبات شرکت‌های دولتی بابت مابه‌التفاوت قیمت‌های تکلیفی با بدهی واحدهای مزبور به دولت و مشکلات مربوط به شرکت‌های حوزه صنعت برق درباره تسویه بخشی از بدهی دولت به شرکت توانیر بابت مابه‌التفاوت قیمت تمام شده و تکلیفی فروش برق انجام شده است.

## اقتصاد کلان

### بیشترین رشد و افت تولید مربوط به کدام کالاها می‌شود؟

آمارهای وزارت صنعت، معـــدن و تجارت در ۹ ماهه امسال، حاکی از افزایش تولید در ۲۰ کالا و کاهش تولید در ۱۲ کالا از بین ۳۳ کالای صنعتی و معدنی است.با بررسی وضعیت تولید در ۹ ماهه سال جاری شـــاهد افزایش و کاهش در میزان تولید برخی اقلام صنعتی و معدنی هستیم. بر این اساس بررسی‌ها حکایت از آن دارد که تولید اتوبوس، میبنی بوس و ون با ۱۵۷ درصد رشد در صدر تولیدات ۹ ماهه امسال قرار دارد و در طرف دیگر تراز و تولید انواع محصولات فولادی با ۲۳ درصد کاهش، بیشترین افت تولید را داشته‌اند.
در این بازه زمانی، تولید انواع خودروی سواری ۱۳ درصد، وانـــت ۵۴ درصـــد، اتوبوس، مینی بوس و ون ۱۵۷ درصد، تراکتور ۴ درصد، انواع تایر یک درصد، کارتن ۳۱ درصد، ســـموم دفع آفات نباتی ۳۴ درصد، محصولات پتروشیمی ۸ درصد، الیاف اکریلیک ۳۰۱ درصد، نخ فیلامنت پلی‌استر ۵ درصد، الیاف پلی‌استر ۳ درصد، انواع تلویزیون ۶۱ درصد، انواع کولر آبی ۲۹ درصد، انواع یخچال و فریزر ۱۸ درصد، انواع ماشـــین لباسشـــویی ۹ درصد و انـــواع الکتروموتور ۱۲ درصد رشد تولید را ثبت کرده‌اند.از سوی دیگر شاهد افت تولید در روغن ســـاخته شده نباتی به میزان ۱۵ درصد، پودر شـــوینده ۱۳ درصد، کاغـــذ ۱۵ درصد، فیبر یک درصـــد و دوده ۲۷ درصد، هستیم.در حوزه تولیدات معدنی نیز در ۹ ماهه امسال تولید کنسانتره زغال‌سنگ ۲۰ درصد، شیشه جام ۲۷ درصد، ظروف شیشه‌ای ۳ درصد و ظروف چینی یک درصد، رشد داشته است؛ البته در این مدت تولید آلومینا نیز بدون تغییر بوده و مشـــابه سال گذشـــته تولید شده است.همچنین در طرف مقابل تولید فولاد خام ۲ درصد، انواع محصـــولات فولادی ۲۳ درصد، کاتد مس ۵ درصد، سیمان یک درصد، کاشی و سرامیک ۳ درصد و چینی بهداشتی ۳ درصد کاهش یافته است.

### شاید بتوان مشتری واقعی را از کاسبان تشخیص داد

یک کارشناس صنعت خودرو، پیش شرط بلوکه شدن وجه خودرو توسط متقاضیان طرح‌های فروش خودروســـازان را راهـــی منطقی برای تشخیص مصرف‌کننده واقعی از متقاضیانی که صرفا به جهت کسب سود وارد عرصه فرعه‌کشی می‌شـــوند دانســـت و گفت: اقدام شرکت‌های خودروســـاز می‌تواند سبب شـــود حجم تعداد ثبت‌نام کنندگان کاسته شود.پیش شرط دارا بودن و بلوکه شدن وجه خودرو پیش از ثبت‌نام طرح‌های فروش خودروسازان در حالی قطعی و اعمال می‌شود که بحث بر سر منطقی بودن آن به جهت حذف دلالان و واقعی شـــدن تفاضاها یا بالعکـــس و حذف مصرف‌کننـــده واقعی که می‌خواهد در صورت برنده شدن، وجه خودرو را تامین کنند به چالش جدی تبدیل شده است.در این رابطه، حسن کریمی سنجری- کارشناس صنعت و بـــازار خودرو کشـــور- در گفت‌وگو با ایسنا، اظهار کرد: شرکت‌های خودروساز با این روش جدید برای عرضه خودرو به مشتریان که بایستی مشتری تمام یا درصدی از قیمت خودرو را در حســـاب خود پیش از آغاز فرایند ثبت‌نام، بلوکه کند، طبیعی اســـت بخشی از مشتریانی که با دســـت خالی و صرفاً به امید شـــانس در سامانه‌های فروش ثبت‌نام می کنند تا به شرط برنده شـــدن به دنبال تهیه مبلغ خودرو بروند، از گردونه شـــانس خارج می‌شوند و این شانس افرادی که نقدا آماده پرداخـــت قیمت خودرو هستند را افزایش می‌دهد.وی افزود: بنابراین این اقدام خودروسازها برای برخی از مشتری‌ها که پیش از ثبت‌نام پول کافی برای واریز ندارند، ایجاد دردسر کرده است. البته طبیعی است که تعداد زیادی از ثبت‌نام کنندگان به دلیل وجود اختلاف قیمت بین کارخانه و بازار و سودی که این فاصله قیمتی برای خریدار خودرو به نرخ کارخانه‌ای ایجاد می کند، به امید برنده شـــدن در ضیافت قرعه‌کشـــی وارد این عرصه می‌شوند. بنابراین صرف نظر از آنکه متقاضی واقعی خودرو باشند یا خیر، مشـــروط به برخورداری از سایر شرایط تمایل دارند در قرعه‌کشی ثبت‌نام کنند.کریم ســـنجری خاطر نشـــان کرد: از همین روی در هر مرحله ثبت‌نام شـــاهد حضور میلیون‌ها نفر برای تنها چند هزار دســـتگاه خودرو هستیم. این موضوع باعث شـــده اصطلاحا تشـــخیص سره از ناسره (مصرف‌کننده واقعی از فردی که صرفا برای کسب سود ثبت‌نام می کند)، دشوار باشد؛ بنابراین این اقدام شرکت‌های خودروساز می‌تواند ســـبب شـــود حجم تعـــداد ثبت‌نام کننـــدگان (و نه تعداد خودروهـــای عرضه‌ای) کاسته شود.

# جهش صادرات و تولید نفت ایران

**مریم لطفی | صادرات نفت خام ایران در نوامبر سال ۲۰۲۲ میلادی به حدود یک میلیون و ۳۰۰ هزار بشکه و در ماه دسامبر هم به بالاترین سطح در ۴ سال گذشته رسید و آنطور که مســـوولان اعلام کرده‌اند تا هشت ســـال آینده ظرفیت تولید به ۵.۷ میلیون بشکه می‌رسد موضوعی که به گفته کارشناســـان در صورت تحقق شرایطی می‌تواند امکان پذیر باشد.**

در حالی که بازارهای جهانی نفت خام با چشـــم‌انداز تحریم‌ها علیه روسیه تحت فشار بوده، روند رو به افزایش صادرات نفت خام ایران برای بازار نفت که با چشم‌انداز تحریم‌ها علیه نفت روسیه زیر فشار است، تسلی‌بخش خواهد بود. بر اساس داده‌های مؤسسه‌های ورتکسا و کپلر، بخش عمده‌ای از محموله‌های نفت خام ایران به مقصد چین بارگیری می‌شوند. مؤسسه مشاوره انرژی فکتس گلوبال انـــرژی (FGE)، پیش‌بینی کرد که فروش محموله‌های نفت خام و فرآورده‌های نفتی ایران در ســـال ۲۰۲۳ میلادی روزانه تا ۲۰۰ هزار بشکه افزایش می‌یابد. این جهش در حالی رخ داده است که تحریم‌ها علیه مسکو، عرضه نفت از سوی این تولیدکننده کلیدی بازار را با چالش روبه‌رو خواهد کرد.
این شـــرایط برای آمریکا و متحدانش کـــه خواهان قیمت‌های پایین نفت هســـتند و در عین حال ســـعی در محدود کردن صادرات نفت ایران با هدف فشـــار بر تهران دارند، پیچیده است.چند بازرگان نفتی بر این باورند که ایالات متحـــده آمریکا از تداوم افزایش فـــروش محموله‌های نفت خام ایران تا زمانی که به ثبات قیمت نفت کمک می‌کند، خرســـند اســـت، ویتـــول اعلام کرده کـــه احتمال دارد واشـــینگتن اجازه دهد نفت خام ایـــران حتی بدون حصول توافـــق هســـته‌ای افزایش یابد.ارقـــام اداره گمرک چین نیز نشـــان می‌دهد مقدار خرید محموله‌های نفت خام این کشـــور آســـیایی از سوی ایران در ماه دسامبر ۲۰۲۲ رکوردی تازه ثبت کرده است.

### تا ۸ سال آینده به تولید ۵.۷ میلیون بشکه نفت می‌رسیم

اکنون ظرفیت تولید نفت کشور ۳.۸ میلیون بشکه است که مدتی می‌تواند ادامه داشته باشد، بخشی از این افزایش تولید از محل احیای چاه‌های کم بازده و بخشـــی دیگر مربوط به توسعه میادین جدید و بخشی مربوط به استفاده از روش‌های ازدیاد برداشت است و آنطور که حسن خجسته مهر مدیر عامل شرکت ملی نفت اعلام کرده هشت سال آینده قادریم به تولید ۵.۷ میلیون بشکه نفت برسیم.به گفته وی رقم افزایش تولید از مسیر اجرای طرح های ازدیاد برداشت ۹۰۰ هزار بشکه است، از ۶۰۰۰ حلقه چاه ۷۵۰ حلقه را ممیزی و غربال کردیم، ترجیح ما انتخاب چاه‌های آسان برای ارائه بوده است. کار وارد فرایند اخذ مصوبه از شورای اقتصاد شد و به ارزش ۵۰۰ میلیون لار به تصویب رسید.
مدیرعامل شرکت ملی نفت با بیان اینکه در مسیر افزایش تولید مراحلی قرار دارد که حلقه اول اکتشـــاف، حلقه دوم حفاری، حلقه ســـوم تولید و بهره‌برداری و حلقه چهارم فرآورش است که چالش‌ها در هر حلقه شناسایی شـــده است، گفت: ۱۶ مخزن عمیق در مناطق نفتخیز جنوب با فشار بالا داریم که تا کنون توسعه پیدا نکرده است.

> در مسیر افزایش تولید مراحلی قرار دارد که حلقه اول اکتشاف، حلقه دوم حفاری، حلقه سوم تولید و بهره‌برداری و حلقه چهارم فرآورش است که چالش‌ها در هر حلقه شناسایی شده است، گفت: ۱۶ مخزن عمیق در مناطق نفتخیز جنوب با فشار بالا داریم که تا کنون توسعه پیدا نکرده است.

### پالس‌های مثبت و منفی بازار نفت

محمد خطیبی، نماینده سابق ایران در اوپک در این رابطه به ایسنا گفت: چند ماه است که صادرات ایران بین ۱.۲ و ۱.۳ میلیون بشکه در تغییر است و تفاوت فاحشی نکرده که فک کنیم می تواند بازار نفت را تحت شعاع قرار دهد، افزایش ۱۰۰ یا ۲۰۰ هزار بشکه تاثیر قابل توجهی در بازار نفت نخواهد داشت.
وی با بیان اینکه اینگونه نیســـت که صادرات رشد چشمگیری داشته باشد، چندین ماه است که عدد صادرات روی همین اعداد است، قطعا این میـــزان در بازار نفت تاثیر گذار نخواهد بود، گفت: علائم مثبت و منفی در بازار وجود دارد، علائم منفی این است که با گذر از فصل زمستان، تقاضای فصلی کاهش می‌یابد ضمن اینکه پیش‌بینی‌هایی را مبنی بر رکود در اقتصاد جهانی به ویژه کشورهای صنعتی میبینیم.
این کارشناس حوزه انرژی با تاکید بر اینکه این مساله خبر خوبی نیست چراکه اگر اقتصاد کشـــورهای صنعتی وارد رکود شود به‌ویژه در کشورهای اروپایی می‌تواند تاثیر منفی روی بازار بگذارد، ضمن اینکه گســـترش کرونا نیز می‌تواند روی بازار تاثیر منفی داشته باشد، گفت: در کنار اخبار مثبت در راستای افزایش تقاضا شاهد اخبار این چنینی نیز هستیم.
خطیبی افزود: باید وضعیت بازار ارزیابی شـــود، از همه مهم‌تر مدیریت اوپک پلاس اســـت که بایـــد دید بـــازار را چگونه مدیریـــت می‌کند، در شـــرایط فعلی مدیریت تعادلی اهمیت دارد، باید شـــرایط به گونه‌ای باشد کـــه عرضه در شـــرایط متعادل باشـــد، اگر این مدیریت از ســـمت اوپک پـــلاس صورت بگیرد می‌توانیم به تداوم قیمت‌های فعلی امیدوار باشـــیم امـــا اینکه عرضه بخواهـــد در بـــازار افزایش پیدا کند، بـــه دلیل کاهش تقاضـــای فصلـــی، احتمـــال رکـــود اقتصادی و شـــیوع مجـــدد کرونا می‌تواند قیمت ها را تحت شعاع قرار دهد.

### وجود شرایطی برای رسیدن به تولید ۵.۷ میلیون بشکه

وی با اشـــاره به صحبت‌های اخیر مدیرعامل شـــرکت ملی نفت برای دستیابی تولید ۵.۷ میلیون بشکه طی هشت سال، گفت: ایران توانایی تولید بالاتر از مقدار فعلی را دارد اما شـــرط اینکه به چنین تولیداتی دست یابیم باید محقق شود، یکسری شرایط باید فراهم شود تا تولید رشد کند و به این سقف برسد، این شرایط ساده نیست اما غیرممکن نیز نخواهد بود.نماینده سابق ایران در اوپک با بیان اینکه علاوه‌بر تحریم‌ها، این میزان افزایش تولید نیازمند سرمایه گذاری بسیار قابل توجهی است، گفت: ضمن اینکه میادین باید از تکنولوژی‌های روز دنیا اســـتفاده کنند که بتوانیم ضریب بازیافت را ارتقا دهیم، اگر این شرایط محقق نشود باید روی این عدد بیشتر فکر کرد.
به گفته خطیبی تحقق این شـــرایط نیازمند اقدامات متعددی اســـت، ســـرمایه‌گذاری بالایی نیاز است، ضریب بازیافت باید بالا نگه داشته شود و این موارد مفروضات ساده ای نیست اما اگر شرایط محقق شود قطعا تولید می‌تواند افزایش پیدا کند.

## فشار هزینه مسکن همچنان بر دوش دهک‌های پایین

آمارهای اخیر مرکز آمار ایران از تورم دی‌ماه نشان می‌دهد فشار ناشی از تورم مسکن همچنان بر دوش دهک‌های پایین اقتصادی قرار دارد و تامین مسکن سهم بزرگی از ســـبد هزینه خانوارها را تشکیل می‌دهد. این مساله قشر بزرگی از جامعه را با چالش جدی مواجه کرده است.
بررسی‌ها نشان می‌دهد در چند سال اخیر تورم تاثیر بیشتری نسبت به باقی شاخص‌ها بر بازار مسکن داشته است.
این مورد با افزایش قیمت انواع کالاها و به طور کلی انتظارات اقتصادی موجود در جامعه، بازار مسکن را در وضعیتی نابسامان قرار داده است، به گونه‌ای که ابعاد مختلف آن امروز تحت تاثیر هستند.
گـــزارش اخیـــر مرکـــز آمـــار ایـــران نشـــان می‌دهـــد تـــورم نقطـــه‌ای بـــه ۳/۵۱ درصـــد رســـیده و قیمـــت مســـکن نیـــز در مقایســـه بـــا دی‌مـــاه ســـال گذشته ۵/۳۹ درصد رشد داشته اســـت؛ این رقم در بازار اجاره ۴/۳۹ درصد را ثبت کرده است.
از سویی دیگر تورم مسکن در خانوارهای شهری نیز در یک سال گذشته ۶/۳۹ درصد برآورد شده که در بازار اجاره به ۳۹.۵ درصد می‌رسد.
خانوارهای روستایی دی‌ماه امسال نسبت به دی‌ماه سال گذشته ۳/۳۸ درصد افزایش

را در بازار مسکن تجربه کرده‌اند که در بازار اجاره به ۸/۳۷ درصد می‌رسد.
تورم نقطه‌ای در ماه گذشته ۵/۴۸ درصد بوده و طبق بررسی‌های پیشین تجارت‌نیوز از ابتدای دولت رئیسی یعنی از مرداد ۱۴۰۰ تا دست کم آذر ۱۴۰۱ بخش مسکن ۵۵ درصد رشد کرده و بخش مهمی از سبد هزینه‌های خانوار را اشغال کرده است.
گزارش دیگری نیز که از سوی همین مرکز منتشر شده ضریب اهمیت و سهم مسکن از تورم را نشان می‌دهد.

### سهم مسکن در تورم ماهانه

بر این اساس ضریب اهمیت مسکن که با سایر موارد مثل آب، برق و سایر سوخت‌ها سنجیده می‌شود در کل کشور ۵/۳۵ درصد برآورد شده است. در این بین ضریب اهمیت برای دهک اول از سایر دهک‌ها بیشتر بوده و دهک دهم در این مورد کمترین درصد را داشته است.این آمارها نشان می‌دهد همچنان سنگینی بار تورم مسکن و تامین هزینه سرپناه بر دوش اقشار پایینی اقتصاد ایران است و مسکن بزرگترین بخش سبد خانوارهای کم‌توان اقتصادی را به خود اختصاص می‌دهد.همچنین سهم مسکن از تورم ماهانه ۵/۰ درصد اعلام شـــده اســـت. در این بین دهک دهم بیشترین سهم را دارد و دهک نهم، هشـــتم و ششم در رتبه‌های بعدی قرار دارند.به طور کلی تورم طولانی مدت در ایران باعث شده است حجم زیادی از قشری که از لحاظ اقتصادی تا دیروز متوسط محسوب می‌شده‌اند حالا جزو دسته‌بندی قشر ضعیف‌تر محسوب شوند.فشار تورم بر این دهک‌ها باعث شده مردم درصد زیادی از درآمد خود را صرف هزینه‌های مسکن کنند. در حالی که در کشـــورهای اروپایی مردم به طور میانگین ۲۰ درصد از درآمد خود را به مسکن اختصاص می‌دهند، این آمار در ایران به ۶۰ تا ۷۰ درصد رسیده است.

## سرنوشت جاماندگان سهام عدالت به کجا رسید؟

ولت در حالی وعده اعطای ســـهام عدالت به جاماندگانی که زیر پوشـــش نهادهای حمایتی هستند در بودجه ۱۴۰۲ داده که در اجرای طرح مولدسازی دارایی عقیم مانده و از طرف دیگر ۷۰ درصد دیگر جاماندگان بلاتکلیف هستند.
سهام عدالت در سه سال گذشته که شاخص کل بورس رشد قابل توجهی داشته با حاشیه های زیادی مواجه شده و در حال حاضر بیش از ۴ میلیون نفر هم سهام عدالت ندارند و در مقطع کنونی دولت برنامه جدی برای تخصیص سهام به آن‌ها ارائه نکرده است. هرچند وزیر کار و امور اجتماعی وعده هایی برای تخصیص سهام به سه دهک پایین جامعه که زیر پوشش نهادهای حمایتی مانند کمیته امداد و بهزیستی هستند را داده اند، اما بازهم ابهام زیادی درباره تکلیف نهایی جاماندگان سهام عدالت وجود دارد.
براساس آمارها حدود یک میلیون ۴۴۹ هزار نفر از جاماندگان سهام عدالت در دهک های پایین جامعه قرار دارند و احتمالا بخش عمده ای از آن‌ها زیر پوشش نهادهای حمایتی هستند که تقریبا حدود ۳۰ درصد از افرادی هستند که سهام عدالت ندارند و برای اعطای ده میلیون تومان سهام به همین تعداد حدود ۱۵ هزار میلیارد تومان اعتبار نیاز است و با توجه به مشکلات اقتصادی که وجود دارد دولت فعلا تن به اجرای آن نداده است.
سخنگوی کانون سهامداران عدالت با اشاره به میزان سهام عدالت جاماندگان در لایحه بودجه سال ۱۴۰۲ اعلام کرده است «مجلس هم در قانون بودجه تاکید کرد که با اولویت مشمولان نهادهای حمایتی که سهام عدالت دریافت نکردند، اجرای طرح سهام عدالت برای جاماندگان کلید بخورد. این آمار قطعی است و اطلاعات آنهم استخراج شده است و توسط این دو نهاد هم به سازمان خصوصی سازی اعلام شده است.»
یک نماینده مجلس با اشاره به اینکه سهام عدالت حق همه مردم است، گفت: تلاش می کنیم در لایحه بودجه ۱۴۰۲ منابع لازم برای تخصیص سهام عدالت به تمام افرادی که در شرایط کنونی سهام عدالت ندارد پیش بینی شود.محمد حسن آصفری با بیان اینکه دولت باید بخش عمده ای از ســـهام شرکت های دولتی را واگذار کند، افزود: در مقطع کنونی مشـــکلی برای تخصیص سهام به جاماندگان سهام عدالت وجود ندارد و

در این زمینه تنها به عزم نماینده های مجلس برای تصویب قوانین مربوطه نیاز دارد.

### سهام عدالت طرح موقتی نیست

در شـــرایط کنونی دولت اعلام کرده در چارچوب طرح مولدسازی دارایی ها بخش از ســـهام شـــرکت ها را واگذار می کند و حتی قرار شده ۶۰ هزار میلیارد تومان از این اعتبارات برای همسان سازی حقوق بازنشستگان و حقوق کارکنان استفاده کند بنابراین مشکلی برای واگذاری سهام شرکت ها ندارند، اما در شرایط کنونی اراده ی برای اعطای ســـهام به جاماندگان ســـهام عدالت وجود ندارد.همچنین نایب رئیس اول کمیسیون برنامه و بودجه و محاسبات با بیان اینکه سهام عدالت باید به همه آحاد مردم داده شود، تصریح کرد: دولت برنامه برای تخصیص سهام عدالت به همه جاماندگان برنامه ی ارائه نکرده، اما مجلس به طور قطع اصلاح تخصص سهام عدالت به مردم را پیگیری می کند.
با بیان اینکه واگذاری ســـهام عدالت یک طرح پیوسته و مداوم است، تصریح کرد: این طرح تنها برای گذشـــتگان نبوده حتی در طرح جوانی جمعیت برای فرزندان تازه متولد شـــده هم واگذاری سهام عدالت پیش بینی شده و باید این مساله اجرایی برای همه کودکان اجرایی شود.
در حال حاضر یکی از مهمترین چالش های سبد سهام عدالت نوسانی بودن شاخص کل بورس است به طوری که در یک محدوده شاخص نوسان می کند و معلوم نیست تا چه زمانی قرار است این نوسان بین یک میلیون و سیصد هزار واحد تا یک میلیون و ششصد هزار واحدی ادامه داشته باشد.یک کارشناس بازار ضمن اشاره به چالش های که در بازار وجود دارد، گفت: در شرایط کنونی دولت مشکل اجرای تصمیم گیری دارد و همواره درباره مسایل این چنینی بیشتر از اینکه شفاف سازی کند گره افکنی کرده است.
فردین آقابزرگی با بیان اینکه دولت در بخش واگذاری ســـهام شرکت های دولتی توان واگذاری به بخش خصوصی ندارد، اظهار کرد: در یک ســـال اخیر دولت ســـهام شـــرکت های دولتی را به صورت بلوکی واگذار کرده و کاملا به بخش خصولتی واگذار شـــده اند. اما برای واگذاری ســـهام به مردم در قالب ســـهام عدالت و... مشکلی وجود ندارد، هرچند در دو ســـال اخیر ارزش ســـهام عدالت در یک محدوده ثابت باقی مانده در حالی که تورم در اقتصاد کشـــور فزاینده بوده است.براساس این گزارش به نظر می رســـد گرچه دولت در لایحه بودجه ۱۴۰۲ اعلام کرده ســـهام عدالت به جاماندگانی که زیر پوشـــش نهادهای حمایتی هســـتند می دهد، اما بارها مسئولان اعلام کردند مشخص نیســـت چه تعداد از جاماندگان سهام عدالت زیر پوشش نهادهای حمایتی هستند و این گره افکنی ها حکایت از این دارد که به دنبال مشروط کردن اجرای آن در لایحه بودجه ۱۴۰۲ است، همانطوری که واگذاری سهام عدالت فوت شدگان یکسالی به دلیل عوامل مختلفی به عقب موکول شده است و حالا گفته شده استان ها باید اطلاعات فوت شدگان و دارندگان سهام عدالت را در سامانه ارائه دهند تا در نهایت برپایه صحت سنجی قوه قضاییه تخصیص سهام عدالت اتفاق بیفتد. نکته جالب توجه اینجاست که اطلاعات مربوط به فوت شدگان سهام عدالت پویاست و عملا وعده های داده شده درباره سامانه ثبت اطلاعات بهانه ای برای تعویق واگذاری سهام عدالت به ورثه است، زیرا هنوز زیرساختی برای فروش این دارایی ها وجود ندارد.

## تجارت آزاد بین ایران و سوریه غیرفعال است

رئیس سازمان توسعه تجارت ایران با بیان اینکه در حال حاضر تجارت آزاد بین ایران و سوریه غیرفعال است، اظهار امیدواری کرد که تا چند ماه آینده تجارت آزاد ایران با سوریه فعال شود. علیرضا پیمان پاک با بیان اینکه در حال حاضر تجارت آزاد بین ایران و سوریه غیرفعال است، اظهار کرد: سازمان توسعه تجارت ایران طی هشت ماه گذشته با همکاری دستگاه‌های مختلف درصدد احیا و فعال سازی تجارت آزاد بین ایران و سوریه است.رئیس سازمان توسعه تجارت ایران اظهار امیدواری کرد که تا چند ماه آینده تجارت آزاد ایران با سوریه فعال شود.وی در ادامه ضمن اشاره به اینکه گام اول در بحث توسعه تجارت «توسعه بازار» است، افزود: توسعه بازار در قالب رویدادهای مختلف اعم از برگزاری نمایشگاه‌ها، اعزام هیئت‌های تجاری و بسیاری موارد دیگر است. زمانی که تجار دو کشور با یکدیگر ارتباط برقرار می‌کنند برای اینکه این ارتباط تجاری پایدار و مستمر باشد و همینطور بتوان با رقبا در سطح بازارهای جهانی رقابت کرد نیازمند یکسری الزامات است.

# مهمترین دلایل نزول این روزهای بورس

**سیاوش علیمردانی | در مبادلات روز یکشنبه بالاترین نزول بورس در ۲۹ماه گذشته به ثبت رسید. شاخص کل بورس تهران ۳.۶۲درصد افت کرد و ۲۵۵هزار میلیارد تومان از ارزش بازار سهام کاسته شد. این نزول جزو ۱۰ نزول بر تر بازار سهام از سال ۱۳۸۸ تاکنون است.**

شدت نزول بورس در مبادلات دیروز به حدی بود که ۲ هزار میلیارد تومان پول سهامداران خرد از بورس خارج شد. به‌نظر می‌رسد تأکید بر توقف عرضه خودرو در بورس کالا، افزایش تنش‌های منطقه‌ای و بالا رفتن ریسک‌های سیستماتیک و گزارش‌های مالی نه‌چندان مثبت شرکت‌ها از روند سودآوری در فصل پاییز امسال، ۳دلیل اصلی نزول بورس بوده است.

### نگاهی به آمارها و رکوردها

عبور شاخص کل بورس تهران در روز ۱۸دی‌ماه، از محدوده یک‌میلیون‌و۶۰۰ هزار واحد، سهامداران را نسبت به تداوم روند صعودی امیدوار کرده بود، اما از روز چهارشنبه بار دیگر روند نزولی بورس آغاز شد.

این روند نزولی در مبادلات دیروز تشدید شد. در مبادلات روز گذشته شاخص کل بورس تهران، ۵۷هزارو۸۹۲واحد، معادل ۳.۶۲درصد افت کرد و بار دیگر به کانال یک‌میلیون‌و۵۰۰هزار واحد بازگشت.

این بالاترین نزول شاخص بورس در ۲۹ماه گذشته بود. آخرین‌بار شاخص کل بورس تهران در ۲۵مردادماه۱۳۹۹ و در زمان شروع نزول‌های سهمگین شاخص چنین افتی را تجربه کرده بود. این میزان نزول جزو ۱۰رکورد نزولی بازار سهام از سال۱۳۸۸ تاکنون است.

تحت‌تأثیر این نزول دیروز ارزش کل بازار سهام ۲۵۵هزار میلیارد تومان کاهش یافت و به ۷۱۷۸هزار میلیارد تومان، معادل ۱۶۱میلیارد دلار رسید. این پایین‌ترین میزان ارزش دلاری بازار سهام در ۳سال گذشته است.

در مبادلات روز گذشته ۲هزار میلیارد تومان نقدینگی سهامداران حقیقی از کف سامانه معاملات بازار سهام خارج شد. از روز چهارشنبه که نزول بازارسهام آغاز شده، ۴۵۰۰میلیارد تومان نقدینگی از بورس خارج شده است.

### شوک اول با نامه شورای رقابت

روند نزولی شاخص بورس از چهارشنبه هفته قبل و از زمانی آغاز شد که رئیس شورای رقابت با انتشار نامه‌ای خواستار توقف عرضه خودرو در بورس کالا شد.این موضوع تأثیر زیادی بر مبادلات بازار سهام داشت زیرا در طول ماه‌های گذشته سهام شرکت‌های خودروسازبه لیدر یا راهبر بازار تبدیل شده بودند و رشد سهام این شرکت‌ها به بازار سهام انگیزه صعود می‌داد.

طبق آمارهای موجود عرضه محصولات خودروسازان در بورس کالا موجب شده این شرکت‌ها برای نخستین بار در چند سال گذشته از زیان خارج شوند. به همین دلیل این امید میان سهامداران ایجاد شده بود که با تداوم عرضه خودرو در بورس کالا شرکت‌های خودروساز بتوانند سودآور شوند.

درچنین شرایطی، سرمایه‌گذاران بر این باور بودند که توقف عرضه خودرو در بورس کالا می‌تواند جلوی سودآوری شرکت‌های خودروساز را بگیرد. طبق گفته مجید عشقی، رئیس سازمان بورس، نامه اخیر شورای رقابت درباره توقف عرضه خودرو در بورس کالا، ۱۰۰هزار میلیارد تومان زیان به بازار سهام تحمیل کرده است زیانی که با نزول روز گذشته بورس از مرز ۳۰۰هزار میلیارد تومان فراتر رفت.

### افزایش ریسک

به‌نظر می‌رسد بخش دیگری از دلایل نزول بورس در مبادلات روز گذشته به خبر حمله ناموفق ریزپرنده‌ها در اصفهان و همچنین افزایش ریسک‌های سیستماتیک بازار بازمی‌گردد. مروری بر اخبار ماه‌های گذشته نشان می‌دهد افزایش تنش‌های سیاسی و منطقه‌ای و چشم‌انداز افزایش تحریم‌ها، ریسک‌های سیستماتیک بازار سهام را به‌طور طبیعی افزایش داده است.

همچنین انتشار اخباری در مورد افزایش نرخ سوخت و خوراک گاز شرکت‌های پتروشیمی، تثبیت نرخ ارز حاصل از صادرات، و عواملی نظیر آن ریسک‌های غیرسیستماتیک بازار سرمایه را بالا برده است. در کنار همه اینها آمارها نیز نشان می‌دهد عوامل کلان اقتصادی نیز از روند رو به رشد بورس حمایت نمی‌کند.

### عوامل بنیادی

همزمان با افزایش ریسک‌های سیستماتیک و غیرسیستماتیک آمارها نشان می‌دهد روند سودآوری شرکت‌های بورس نیز امید بخش نیست. داده‌های آماری نشان می‌دهد درآمد شرکت‌های بورس در پاییز امسال نسبت به تابستان ۸درصد و سود خالص آنها ۷درصد کاهش یافته است.

این آمارها نشان می‌دهد با وجود افزایش ۲۲درصدی درآمد اسمی شرکت‌ها، در مقایسه با پاییز پارسال، هزینه‌های تولید ۳۵درصد افزایش یافته است. یعنی افزایش هزینه‌های تولید در حال از بین بردن سود شرکت‌هاست و به همین دلیل سود خالص شرکت‌های بورس نسبت به پاییز پارسال ۱۸درصد کمتر بوده و حاشیه سود شرکت نیز ۸درصد افت کرده است.

طبق اطلاعات موجود سود شرکت‌های بورس در پاییز امسال هم در مقایسه با تابستان و هم در مقایسه با پاییز پارسال کاهش یافته است و این موضوع اثر نامطلوبی بر بازار سهام دارد.

> طبق اطلاعات موجود سود شرکت‌های بورس در پاییز امسال هم در مقایسه با تابستان و هم در مقایسه با پاییز پارسال کاهش یافته است و این موضوع اثر نامطلوبی بر بازار سهام دارد.

## جزئیات واگذاری سهام دو باشگاه استقلال و پرسپولیس

سازمان خصوصی‌سازی در حالی به استناد قانون اصل ۴۴ قانون اساسی، مصوبه هیئت واگذاری و سایر قوانین و مقررات مربوطه، بلوک‌های ۵۱ درصدی سهام دو باشگاه استقلال و پرسپولیس را عرضه و واگذار می‌کند که مشوق‌ها و تخفیفاتی را بر این خریداران در نظر گرفته است.

سازمان خصوصی سازی به استناد قانون اجرای سیاست‌های کلی اصل (۴۴) قانون اساسی، مصوبه هیئت واگذاری و سایر قوانین و مقررات مربوطه، بلوک‌های ۵۱ درصدی سهام دو باشگاه استقلال و پرسپولیس را با رعایت «دستورالعمل اجرایی روش انتخاب مشتریان راهبردی (استراتژیک) و احراز و پایش اهلیت مدیریتی در واگذاری‌ها» عرضه و واگذار خواهد کرد که جزئیات و زمان این واگذاری در آینده نزدیک اعلام خواهد شد.

این در حالی است که برای این واگذاری، مشوق‌هایی نیز در نظر گرفته شده است؛ به عنوان مثال خریدار در صورت احراز شرایط مقرر در شیوه‌نامه تشویق بخش خصوصی و تعاونی از مزایای این شیوه نامه به شرح زیر برخوردار خواهد بود:

الف) افزایش سقف کل زمانی و مجموع تعداد اقساط برای خریداران بخش خصوصی تا میزان یک سوم و برای خریداران بخش تعاونی تا میزان دو پنجم جمع مدت و تعداد اقساط مصوب.

ب) بازپرداخت پلکانی اقساط با شیب «۱۰درصد» رشد سالانه برای خریداران بخش‌های خصوصی و تعاونی، به مأخذ «۱۰۰» برای رقم میانه دوره اقساط.

ج) نرخ سود فروش اقساطی برای خریداران بخش‌های تعاونی و خصوصی واقعی به ترتیب معادل ۱۵ و ۱۶ درصد و سایر خریداران معادل ۱۸درصد

همچنین خریدار بلوک ۵۱ درصدی دو باشگاه استقلال و پرسپولیس در صورت انجام اقدامات زیر از تخفیفات مقرر در این بند برخوردار خواهد بود: (اقدامات مربوط به جزءهای الف تا ج بر مبنای صورتهای مالی حسابرسی شده بررسی خواهد شد):

الف) در صورتی که خریدار بتواند نسبت سود ناخالص به درآمد عملیاتی را از سال دوم واگذاری به بعد حداقل در سطح ۲۵ درصد حفظ نماید از ۱۰ درصد تخفیف در

مبلغ سود فروش اقساطی برای هر سال برخوردار خواهد بود. در صورت افزایش این نسبت به ۳۰ درصد تخفیف قابل اعمال بابت آن سال معادل ۱۵ درصد خواهد بود.

ب) در صورتی که درآمد حاصل از برند، علائم تجاری و تبلیغات محیطی طی ۳ سال متوالی در طول قرارداد نسبت به سال قبل از آن حداقل ۵۰ درصد افزایش یابد خریدار معادل ۵ درصد از مبلغ یک قسط مشمول تخفیف خواهد بود. این تخفیف فقط یکبار قابل اعمال خواهد بود.

ج) در صورتی که نسبت درآمد حاصل از فروش بازیکن شامل نقل و انتقال و یا حق رشد به کل درآمدهای عملیاتی شرکت به طور متوسط طی ۵ سال پس از واگذاری ۳۰ درصد باشد، معادل ۵ درصد از مبلغ یک قسط مشمول تخفیف خواهد بود.

د) در صورت کسب عنوان قهرمانی در لیگ قهرمانان باشگاه‌های آسیا معادل ۲۰ درصد و یا کسب قهرمانی در لیگ برتر معادل ۵ درصد تخفیف در مبلغ یک قسط بهره مند خواهد شد.

شایان ذکر است سازمان خصوصی‌سازی در نظر دارد تعداد ۵ میلیارد و ۳۶۲ میلیون و ۶۵۷ هزار و ۶۵۰ سهم معادل ۵۱ درصد از سهام شرکت فرهنگی ورزشی پرسپولیس(سهامی عام) متعلق به وزارت ورزش و جوانان را بطور عمده و شرایطی از طریق بازار پایه فرابورس ایران در حالی به فروش برساند که تاریخ این عرضه روز یکشنبه مورخ ۰۷/۱۲/۱۴۰۱ تعیین شده است.

قیمت پایه هر سهم پرسپولیس برای این مزایده معادل قیمت تابلو فرابورس در روز عرضه(معادل قیمت پایانی روز قبل از عرضه) به اضافه ۱۱۰ درصد بشرط آن که از ۵۱۰۶ ریال کمتر نباشد، تعیین شده است.

همچنین تعداد سهام قابل عرضه، ضربدر قیمت پایه هر سهم معادل قیمت تابلو فرابورس در روز عرضه(معادل قیمت پایانی روز قبل از عرضه) به اضافه ۱۱۰ درصد به شرط آن که از قیمت ۲۷ هزار و ۳۸۱ میلیارد و ۷۲۹ میلیون و ۹۶۰ هزار و ۹۰۰ ریال ریال کمتر نباشد، هم برای قیمت پایه کل این بلوک مدیریتی گزارش شده است.

در خصوص سپرده شرکت در این مزایده نیز، تعداد سهام قابل عرضه، ضربدر ۱۰ درصد، ضربدر قیمت پایه هر سهم معادل قیمت تابلو فرابورس در روز عرضه(معادل قیمت پایانی روز قبل از عرضه) به اضافه ۱۱۰ درصد بشرط آن که از قیمت ۲ هزار و ۷۳۸ میلیارد و ۱۷۲ میلیون و ۹۹۶ هزار و ۹۰ یال کمتر نباشد، و کارگزار عرضه کننده شرکت کارگزاری بانک ملت اعلام شده است.

بلوک ۵۱ درصدی سهام باشگاه پرسپولیس به صورت ۲۰ درصد نقد و بقیه طی ۶ سال به صورت قسطی و با فاصله هر قسط ۶ ماه و مدت تنفس یکساله در فرابورس عرضه خواهد شد.

همچنین سازمان خصوصی‌سازی تعداد ۵ میلیارد و ۵۰۳میلیون و ۴۸۶هزار و ۵۰۰ سهم معادل ۵۱ درصد از سهام شرکت فرهنگی ورزشی استقلال(سهامی عام) متعلق به وزارت ورزش و جوانان را نیز بطور عمده و شرایطی از طریق بازار پایه فرابورس ایران در حالی به فروش برساند که تاریخ این عرضه روز چهارشنبه مورخ ۱۴۰۱/۱۲/۱۰ تعیین شده است.

## فعالان اقتصادی خواستار مدیریت یکپارچه بازار داخلی و تجارت خارجی هستند

فعالان اقتصادی خواستار مدیریت یکپارچه بازار داخلی و سازوکارهای تجارت هستند؛ اما از سازمان بازرگانی زیر نظر نهاد ریاست جمهوری به دلیل پاسخ‌گو نبودن به نمایندگان مجلس استقبال نمی‌کنند.

تشکیل سازمان بازرگانی بعد از به نتیجه نرسیدن طرح تفکیک وزارت بازرگانی از وزارت صنعت و معدن در چارچوب لایحه‌ای از سوی دولت دنبال می‌شود.

بسیاری از فعالان اقتصادی معتقدند که از همان ابتدا نباید این ادغام اتفاق می‌افتاد؛ اما امروز صحبت کردن درباره تفکیک این دو وزارت‌خانه نیز نارست است و منجر به نتیجه دلخواه که همانا تقویت تجارت و بازرگانی داخلی کشور است، نمی‌شود. این تفکیک هزینه‌های زیادی برای دولت خواهد داشت و بدون شک امروز زمان پرداخت این هزینه‌ها نیست.با این وجود وضعیت حاکم بر بازرگانی خارجی و داخلی کشور نیز قابل دفاع نبوده و نیازمند بازنگری و تقویت است، در این راستا تعدادی از کارشناسان و فعالان اقتصادی، تمرکز بر بخش تجارت وزارت صنعت، معدن و تجارت و تامین زیرساخت‌های لازم در این حوزه را به جای تفکیک دو وزارت‌خانه از یکدیگر، پیشنهاد می‌دهند. به باور آنها می‌توان با تقویت این حوزه، نیازهای موجود در بازار را تامین و مدیریت یکپارچه‌ای برای این بخش ایجاد کرد.در این بین برخی موازی‌کاری بین سازمان بازرگانی و وزارت صنعت، معدن و تجارت را نقطه ضعف اصلی لایحه دولت می‌دانند و با تکیه بر همین استدلال خواستار توقف بررسی این لایحه در مجلس هستند. جمع کردن تمام

توان و امکانات در یک نهاد برای بالا بردن میزان قدرت در تصمیم‌گیری و اجرا، آن چیزی است که بخش بازرگانی کشور نیاز دارد و این مهم با همین ترتیبات موجود قابل تحقق است و نیازی به ایجاد سازمان یا نهاد جدیدی ندارد.

### مدیریت بر بازار داخلی و تجارت باید یکپارچه، جامع و قدرتمند باشد

در مقابل برخی نیز با انتقاد از به حاشیه رفتن بخش تجارت در وزارت‌خانه موجود، تفکیک آنها از یکدیگر و یا ایجاد سازمانی که بتواند مدیریت قدرتمند و جامعی بر بخش بازرگانی داخلی و خارجی داشته باشد را امیدوارکننده ارزیابی می‌کنند. در همین رابطه صدرالدین نیاورانی نایب‌رئیس اتحادیه ملی محصولات کشاورزی در گفت‌وگویی با «اتاق ایران آنلاین» ضمن انتقاد از تکه تکه شدن وزارت بازرگانی در طول چندین سال گذشته و اجرای ناموفق طرح‌هایی که فقط روی کاغذ نوشته شدند، گفت: امروز در تنظیم بازار داخلی کشور دچار مشکلات و چالش‌های جدی هستیم. چون نهاد مسئول در این بخش قدرت کافی برای اجرای برنامه‌های خود نداشت.او ادامه داد: چنانچه سازمان بازرگانی با قدرت لازم برای مدیریت جامع بازار داخلی و فعالیت‌های تجاری شکل بگیرد، می‌تواند کارساز باشد؛ اما اگر قرار است سازمانی جدید ایجاد کنیم که قدرت کافی را در اختیار نداشته باشد، اقدام بیهوده‌ای خواهد بود.

### سازمان بازرگانی به نمایندگان مردم در مجلس پاسخ‌گو نخواهد بود

در همین رابطه علی‌اصغر زبردست، رئیس اتاق همدان و عضو کمیسیون واردات اتاق ایران نیز در گفت‌وگو با «اتاق ایران آنلاین» تدوین چنین لایحه‌ای را با هدف ایجاد سازمانی که زیر نظر نهاد ریاست جمهوری فعالیت خواهد کرد و پاسخ‌گوی نمایندگان مردم در مجلس نیست را مایه نگرانی دانست و تاکید کرد: چطور می‌توان وظیفه تصمیم‌گیری درباره موضوع مهم معیشت مردم را به سازمانی محول کنیم که به نمایندگان مردم در مجلس پاسخ‌گو نخواهد بود.بر اساس اظهارات او اگر قرار است بازرگانی را از صنعت و معدن جدا کنیم باید در چارچوب وزارت‌خانه اتفاق افتد تا وزیر آن از نمایندگان مجلس رای اعتماد گرفته و در صورت نیاز نسبت به اقدامات خود پاسخگو باشد. سازمان بازرگانی زیر نظر نهاد ریاست جمهوری به معنای عدم امکان رصد کافی و لازم روی فعالیت‌های آن بوده و بدون شک شرایط بازار و تجارت کشور را بهبود نمی‌بخشد.

مزایده مناقصه
زودتر با خبر شوید ...

www.mozayedemonaghese.com
واحد پشتیبانی و سایت ۰۲۱-۴۹۱۰۵۴۲۵

## بورس و بانک

### قیمت طلا و سکه کاهش می یابد؟

چند روز پس از تلاش گسترده بانک مرکزی برای پایین آوردن قیمت سکه و طلا در بازار با حراج ربع سکه در بورس کالا، حالا این نهاد از تاکتیک تسهیل واردات طلا برای کاهش التهاب قیمت‌ها رونمایی کرده و می گوید: شرایط واردات طلا به کشور با مصوبه ۹بهمن ۱۴۰۱ بانک مرکزی تسهیل شد.چند روز پس از تلاش گسترده بانک مرکزی برای پایین آوردن قیمت سکه و طلا در بازار با حراج ربع سکه در بورس کالا، حالا این نهاد از تاکتیک تسهیل واردات طلا برای کاهش التهاب قیمت‌ها رونمایی کرده و می گوید: شرایط واردات طلا به کشور با مصوبه ۹ بهمن ۱۴۰۱ بانک مرکزی تسهیل شد. آیا سیاست تقویت عرضه طلا و دلار باعث فروکش کردن التهاب قیمت در بازار سکه و طلا خواهد شد؟ افزایش قیمت برخی دارایی‌ها در ماه‌های اخیر بیشتر ناشی از نگرانی از کاهش ارزش پس‌اندازهای ریالی است و به همین دلیل برخی به تبدیل پس‌اندازهای خود به کالاهایی نظیر سکه، طلا و ارز اقدام می کنند تا دست کم از کاهش ارزش پس‌اندازشان جلوگیری کنند.

بانک مرکزی اما در غیاب یک سیاست مؤثر پولی برای کنترل تورم و افت ارزش ریال، سیاست تزریق دلار و سکه را در پیش گرفته و حالا امیدوار است با تسهیل مسیر واردات طلا و تقویت طرف عرضه، مانع پیش‌روی هر چه بیشتر قیمت طلا و سکه شود. از این‌رو با تصمیم جدیدی که از روز گذشته اجرا شده، تسهیلات متعددی را برای واردات طلا در نظر گرفته است.

**تغییر در مسیر واردات طلا**

اما بانک مرکزی چه تغییراتی در مسیر واردات طلا ایجاد کرده که انتظار دارد موانع ورود طلا به کشور برطرف شود و شاهد افزایش ورود طلا و به تبع آن تعدیل نرخ آن باشد؟ یکی از موانعی که طبق بخشنامه بانک مرکزی برداشته شده، این است که واردکنندگان طلا دیگر به گشایش اعتبار اسنادی برای واردات این فلز گرانبها نیاز ندارند. از این پس متقاضیان واردات طلا می توانند از طریق همه روش‌ها و ابزارهای پرداخت به واردات طلا اقدام کنند. تغییر دیگر به منشا ارز واردات طلا مربوط می‌شود. به گفته بانک مرکزی، محدودیت استفاده از منابع ارزی خود وارد کننده برای واردات طلا حذف و استفاده از منابع ارزی حاصل از صادرات خود، صادرات دیگران و ارز دیگران نیز برای واردات طلا فراهم شده است. به این ترتیب کسانی که به واردات طلا تمایل داشته باشند، می توانند از دیگر صادرکنندگان ارز بگیرند یا بخرند و به طرف خارجی فروشنده این فلز گرانبها تحویل دهند. افزون بر این تسهیلاتی در ثبت اطلاعات وارد شده در سامانه تأمین ارز، درنظر گرفته شده که جزئیات آن در بخشنامه ارزی بانک مرکزی به همه بانک‌ها اعلام شده است.

**جزئیات واردات طلا**

علیرضا پیمان‌پاک، معاون وزیر صمت می گوید: برگشت ارز حاصل از صادرات، یکی از دغدغه‌های صادرکنندگان بوده است که رفع این مشکل از طریق واردات شمش طلا برای صادرکنندگان محصولات غیرخام و نیمه‌خام در دستور کار دولت است.او با بیان اینکه در یک سال گذشته اقدامات متعددی برای تسهیل و تسریع در صادرات غیرنفتی انجام شده است، می‌افزاید: یکی از این راه‌ها بازگشت ارز به وسیله شمش طلاست که با صادرات خشکبار شروع شده و اکنون نخستین محموله صادراتی حوزه کشاورزی و صنایع غذایی به ازای واردات شمش طلا رفع تعهد شده و بانک مرکزی نیز به نرخ روز آن را خریداری می کند.

**نبض قیمت در راسته زرگرها**

نتیجه سیاست‌های بانک مرکزی در حوزه ارز و طلا دست کم در کوتاه‌مدت باعث شده تا نرخ دلار آمریکا در بازار آزاد ارز تهران ثابت بماند و التهابات بازار تا حدی فروکش کند.ارزش برابری ریال در برابر پول آمریکایی در معاملات بازار آزاد ارز تهران به ۴۳هزار و ۵۰۰تومان رسیده است. اما در مقابل، در بازار طلا، اعلام خبر تسهیل واردات طلا و همچنین فروش ربع سکه در بورس کالا هنوز بر التهاب قیمت در راسته زرگرها اثری نداشته است. به گونه‌ای که هر گرم طلای ۱۸عیار در معاملات ظهر دیروز ۲میلیون و ۱۲۵هزار تومان، سکه طلای تمام بهار آزادی ۲۴میلیون و ۳۰۰هزار تومان، نیم سکه ۱۴میلیون و ۵۰۰هزار تومان و ربع سکه هم ۹میلیون‌و۱۵۰هزار تومان داد و ستد شد.

**مفقودی**

اصل مدرک فارغ التحصیلی اینجانب حمیدرضا سارائی فرزند احمد به شماره شناسنامه ۱۰۰ صادره از ایلام در مقطع کارشناسی ناپیوسته رشته مهندسی فناوری صنایع شیمیایی صادره از مرکز آموزش علمی – کاربردی ایلام ۱ با شماره ۴۲۷۵۷۷۳ مفقود گردیده است و فاقد اعتبار می باشد. از یابنده تقاضا می شود اصل مدرک را به دانشگاه علمی کاربردی واحد ایلام ارسال نماید.

آوای اقتصاد
روزنامه اقتصادی اجتماعی
سراسری صبح ایران
سه شنبه ۱۴۰۱/۱۱/۱۱
شماره : ۱۳۴۸
WWW. AVAYEEGHTESAD.IR



## کاشت ۱۵۰۰ اصله نهال در هفته درختکاری امسال در سطح منطقه سه اراک

جعفرپور گفت: اصله‌های نهال در هفته درختکاری در چندین نقطه منطقه از جمله پارک امیرکبیر، پارک کلاله و پارک ورودی شهرک اندیشه توزیع و یکی از نقاط منطقه جهت کاشت ۱۵۰۰ اصله نهال مثمر و غیرمثمر توسط معاونت فضای سبز و ناظر فضای سبز منطقه سه جانمایی خواهد شد.

شهردار منطقه سه اراک گفت: با توجه به مناسبت‌های پیش‌رو در ایام پایانی سال و به منظور استقبال از نوروز ۱۴۰۲، برگزاری برنامه‌های فرهنگی ویژه‌ای در نقاط مختلف سطح منطقه پیش‌بینی شده است.

به گزارش اداره ارتباطات و امور بین الملل شـــهرداری اراک، محمد جعفرپور بیان داشـــت: منطقه ســـه از مناطق کم‌برخوردار شهر است و با نزدیک شدن به ایام پایانی سال واحدهای مختلف منطقه، سازمان فرهنگی اجتماعی و ورزشی شهرداری و سازمان سیما منظر و فضای سبز شهری باید نهایت همکاری را داشته باشند تا بتوانیم در این ایام خدمات خوبی را به شهروندان این منطقه ارائه دهیم.

وی افزود: در این ایام بلوارها و میدان‌های اصلی منطقه توســـط ســـازمان ســـیما، منظر و فضای ســـبز شهری آذین‌بندی می‌شود و واحد روابط عمومی منطقه نیز نمایشگاه عکس فعالیت‌ها را در دهه مبارک فجر برپا خواهد کرد.

## کشاورزی

### ترانزیت نزدیک به هشـــت هزار خودرو از بندر شهید باهنر طی ۱۰ ماهه امسال

مدیر بنادر و دریانوردی شهید باهنر و شرق هرمزگان میزان ترانزیت خودرو از بندر شـــهید باهنر طی ۱۰ ماهه سال جاری را هفت هزار و ۹۳۱ خودرو اعلام کرد.

به گزارش روابـــط عمومی اداره کل بنـــادر و دریانوردی هرمزگان؛ «حمیدرضا محمدحسینی تختی» با اشاره به ترانزیت هفت هزار و ۹۳۱ خودرو از ابتدای سال جاری تا پایان دی افزود: در این بازه زمانی شاهد جهش چشمگیر ترانزیت خودرو از طریق بندر شـــهید باهنر به کشورهای آسیای میانه هستیم که بازار رقابت در این عرصه را پررنگ کرده است.

وی ادامه داد: علاوه بر خودرو، ۴۳ هزار و ۷۰۰ تن کالا نیز در بندر شهید باهنر ترانزیت شده که در مقایسه با مدت مشابه سال گذشته ۱۱ درصد افزایش به ثبت رسیده است.

مدیر بنادر و دریانوردی شـــهید باهنر و شرق هرمزگان با اشاره به قرارگیری بندر شهید باهنر در موقعیت جغرافیایی مناسب خاطر نشـــان کرد: این امر مزیت ترانزیتی قابل توجهی جهت گســـترش حمل و نقل مطمئن ، ایمن و افزایش درآمدهای تجاری دریا محور ایجاد نموده است.

شایان ذکر است؛ علاوه بر خودرو های ترانزیتی در راستای هدف گذاری دولت مبنی بر واردات ۱۰۰ هزار دســـتگاه خودرو، یکم بهمن سال جاری تعداد ۱۲۰ دستگاه خودرو وارداتی به وسیله دو فروند لندینگ کرافت از طریق این بندر وارد کشور شده است.

### در پی شناسایی آســـیب های حوزه حمل و نقل بهنگام بحران های طبیعی: پنجمین جلســـه کارگروه حمل و نقل و جابجایی پدافند غیرعامل گلستان برگزار شد

به دنبال ارزیابی های به عمل آمده طی بازدیدهای میدانی از حوزه های حمل و نقل گلستان به ویژه در بخش پل ها و ابنیه فنی راه‌ها، پنجمین جلسه کارگروه حمل و نقل و جابجایی پدافند غیرعامل استان با هدف پیگیری اقدامات انجام شـــده در اداره کل راهداری و حمل و نقل جاده ای برگزار شد.

گلستان –سیده حبیبه مومنی –به گزارش روابط عمومی اداره کل، در این جلسه بخشدار مرکزی شهرستان بندرگز از آسیب‌ها، تهدیدات و مزیت پل ها و آبروهای راه‌آهن در منطقه باغو کناره گـــزارش داد و اداره کل منابع طبیعی و آبخیزداری اســـتان نیز از نحوه صحیح مدیریت رسوب حوزه‌های آبریز بالادست با بیان راهکارهای علمی و تجربی جلوگیری از انباشت گل و لای و رسوب در دهانه پل‌ها به ایراد سخن پرداخت.

عادل مصدقی رئیس کارگروه از دستگاه‌های متولی از جمله آب منطقه‌ای و راه آهن درخواســـت کرد که با همکاری راهداری و حمل و نقل جاده‌ای، تمهیدات لازم و اقدامات پیشگیرانه در مسیر محدوده‌های استحفاظی برای افزایش دهانه پل ها، لایروبی ابنیه فنی و میان شکافی پل ها تا قبل از سفرهای نوروزی انجام تا مسیر پل ها و ابنیه فنی راه‌ها ایمن سازی شود و از حوادث جاده ای در این ایام پیشگیری به عمل آید.

### شـــهردار اهواز آخرین وضعیت پروژه میدان دانشگاه را تشریح کرد

اهواز – مهدی یزدانـــی نوگورانی –رضا امینی در بازدید از پروژه تقاطع غیر هم سطح مجاور دانشگاه شهید چمران گفت: خدا را شاکریم که سرزمین ما شاهد نزولات آسمانی بود و کشور ما از بارش باران بهره مند گردید.

شهردار اهواز ادامه داد: با تمام مواهبی که بارش باران داشت اما سبب تاخیر در تکمیل پروژه تقاطع غیر همسطح مجاور دانشگاه شهید چمران شد.

وی گفت : این پروژه قرار بود در چهار مقطع زمانی تحویل مردم اهواز شود که در مقطع اول مسیر رفت از گلستان به سمت امانیه در مهرماه و مســـیر عکس آن در آبان ماه در اختیار مردم قرار گرفت.امینی بیان کرد: مسیر امانیه به پل پنجم و از پل پنجم به سمت اتوبان گلستان به دلیل بارش های اخیر با دو سه هفته تاخیر تکمیل می گردد و به محض کاهش بارندگی ها همکاران ما در سازمان عمران اقدام به آسفالت نهایی یکی از این دو مسیر خواهند کرد.

شهردار اهواز اضافه کرد: همچنین سگمنت های باقی مانده نیز طی یکی دو هفته آینده توسط پیمانکار نصب خواهد شد و امیدواریم تا دهه فجر مجموعه ی این تقاطع های غیر همسطح را در اختیار مردم عزیز اهواز قرار بدهیم .

امینی در پایان گفت: از همه مردم عزیز به جهت این تاخیر نا خواسته به دلیل شرایط جوی عذرخواهی میکنم و امیدوارم اتمام سایر پروژه ها چه در شهرداری چه در سایر ارگان ها بر اساس زمان اعلام شده به سرانجام برسد و رضایت مردم را در پی داشته باشد.

# وجود ۳۳۰۰ استاندارد اجباری در حوزه خوراک دام طیور و آبزیان کشور

**مزدک جمشیدی | رییس سازمان استاندارد ایران گفت: این سازمان افزون بر سه هزار و ۳۰۰ فقره استاندارد ملی خوراک دام، طیور و آبزیان را تدوین کرده است و همواره بر لزوم درج ویژگی های میکروبی و آلاینده ها تاکید دارد.**

مهدی اســـلام پناه ، در مراســـم افتتاح هشـــتمین کنگره بین المللی دامپزشـــکی طیور که در محل هتل المپیک برگزار شـــد، افزود: سازمان اســـتاندارد ایران تنها مرجع رســـمی اعطای نشان حلال و اعتبار بخشی و تایید صلاحیت همه نهادهای ارزیابی انطباق مانند بازرسی، آزمایشگاه های ممیزی، آزمون های اعتبار ســـنجی نتایج رشـــد کیفیت خدمات و کالاهای کشور است.

رییس ســـازمان ملی استاندارد ایران اظهار داشت: اهمیت صنعت غذا به قدری اســـت که در اکثر اسناد بالادستی کشور از جمله سیاست های ابلاغی رهبر معظم انقلاب در بخش سلامت، قانون برنامه ششم توسعه و قانون افزایش بهره وری بخش کشـــاورزی و منابع طبیعی مصوب شورای اسلامی مورد تاکید قرار گرفته است.

وی تصریح کـــرد: موضوع بعدی تولید غذای ســـالم، باکیفیت، ارزان با منشا داخلی است که همیشه مورد تاکید رییس جمهوری بوده و از جمله مهمترین ماموریت دستگاه های دست اندرکار در حوزه سلامت و کیفیت غذا از جمله سازمان ملی استاندارد ایران و وزارت جهاد کشاورزی و وزارت بهداشت، درمان و آموزش و پزشکی و سازمان دامپزشکی کشور است.

اســـلام پناه ادامه‌داد: ایمنی بهداشـــت و کیفیت مواد غذایی به عنوان چالش جدی در کشـــورهای مختلف به‌ویژه در کشورهای در حال توسعه محســـوب می شود که عدم توجه به آن می‌تواند موجبات بروز مشکلات زیادی از جمله شیوع بیماری ها و مرگ افراد شود.

وی گفت: بنابراین با توجه به اهمیت موضوع توجه ایمنی مواد غذایی در همه مراحل از کاشت، تولید محصول در مزرعه گرفته تا مرحله مصرف الزامی است. این موضوع از دو مسیر دامداری، مرغداری و مزرعه آغاز می شود. در صورتی که محصول در شرایط نامناسب در سطح مزرعه تولید شود در نهایت محصول ناسالم و بی کیفیت تولید خواهد شد که این آلودگی و عدم کیفیت منشا بروز بیماری را در مصرف کنندگان را ایجاد می کند.

وی افزود: همچنین کاهش آلودگی در مراحل بعدی در زنجیره تولید نیز دشـــوار و هزینه بر خواهد شـــد. به همین دلیل ایمنی غذا در سطح مزرعه و پیشگیری از ایجاد آلودگی در حین تولید محصول موضوع بسیار مهم و حیاتی است؛ به نحوی که بارزترین نقش در ایمنی غذا را می توان به کشاورزان نسبت داد.

همچنیـــن بکارگیـــری اقدامـــات و رفتارهـــای لازم در ســـطح مزرعـــه تاثیر غیرقابـــل انکاری در پیشـــگیری و از بین بـــردن آلودگی و افزایش کیفیت دارد.

> تامین و تضمین بهداشت و سلامت فراورده های دامی و بازرسی و کنترل کیفیت بهداشتی فراورده های خوراکی دام از مرحله تولید تا توزیع، به تعبیری از مزرعه تا سفره مصرف کننده و تولید غذای سالم در این زنجیره قراردارد که از عوامل تعیین کننده است و هیچ گروهی به تنهایی نمی تواند مسوولیت تولید غذای سالم را داشته باشد.

### ایران جزو ۱۰ کشور نخست جهان در تولید مرغ و تخم مرغ

رییس ســـازمان ملی اســـتاندارد ایران اظهار داشت: با توجه به فعالیت بیـــش از ۱۸ هزار واحد پرورش گوشـــتی و افزون بر یک‌هزار و ۷۰۰ مرغ تخمگذار، ۲ میلیون و ۷۰۰ هزارتن گوشت مرغ و یک میلیون و ۵۰۰ هزار تن تخم مرغ در کشـــور تولید می‌شود که این آمارها کشور را به‌ترتیب در جایگاه‌های هشتم و نهم تولید این مواد غذایی در جهان قرار داده است.

وی اضافه کرد: تامین و تضمین بهداشت و سلامت فراورده های دامی و بازرسی و کنترل کیفیت بهداشتی فراورده های خوراکی دام از مرحله تولید تا توزیع، به تعبیری از مزرعه تا ســـفره مصرف کننده و تولید غذای سالم در این زنجیره قراردارد که از عوامل تعیین کننده است و هیچ گروهی به تنهایی نمی تواند مسوولیت تولید غذای سالم را داشته باشد.

اســـلام پناه افزود: نخستین هدف تولید محصول سالم حاصل از دام و طیور که جایگاه و اهمیت مهمی در ایمنی و بهداشـــت مواد غذایی دارد، تولید غذای ســـالم برای انسان است؛ بنابراین خوراک مصرفی دام و طیور در ابتدای زنجیره غذایی قراردارد.

وی گفت: خوراک دام و طیور سالم می تواند موجب تولید غذای سالم برای انســـان و در نهایت باعث کاهش هزینه های تولید و افزایش کیفیت غذا شود.

رییس ســـازمان ملی اســـتاندارد ایران ادامه داد: خوراک مصرفی دام و طیور علاوه براینکه منبع انرژی حیوانات اســـت از نظر آلاینده هایی مانند فلزات سنگین، ماینوتکسین ها، آفتکش ها و غیره می‌تواند برکیفیت غذای انسان اثربگذارد.

اسلام پناه بیان‌داشت: از آنجایی که تولید غذای سالم و بهداشتی موجب امنیت غذایی می شـــود، بنابراین تنها راه سلامت مردم تولید غذای سالم برای دام و طیور منطبق با استانداردهای ملی و بین المللی است، در همین راستا با توجه به وظیفه حاکمیتی دیگر سازمان‌های مربوطه و سازمان ملی استاندارد ایران که مرجع اصلی تدوین، بازنگری و نشر استانداردهای ملی اســـت.به گفته وی، افزون بر سه هزار و ۳۰۰ فقره استاندارد ملی خوراک دام، طیور و آبزیان تدوین شده است.

وی در خصوص کالاها و خدماتی که به واسطه شورای عالی استاندارد و سایر قوانین اجرایی است، افزود: این سازمان با کمک سازمان دامپزشکی کشور به‌طور ویژه بر تولید، توزیع و فروش آنها نظارت با متخلفان برخورد قانونی می کند.رییس سازمان ملی استاندارد ایران اظهار داشت: در بخش محصولات دام و طیور می توان با افزایش توجه استانداردهای ملی در حوزه کیفیت محصولات مذکور، زمینه افزایش رتبه بندی با کیفیت را در زمینه صادرات برای رقابت پذیری با ســـایر کشـــورها ایجاد کرد.به گفته وی، در این حوزه سازمان ملی استاندارد ایران با رویکرد تحولی و کنترل کیفیت محصولات صادراتی که مشمول مقررات استاندارد اجباری هستند امکان رقابت با کالاهای مشابه در بازار بین المللی خارجی ایفا کند.

اسلام پناه درباره استاندارد واحدهای تولیدی گفت: اعتباردهی و رتبه بندی نشـــان ملی استاندارد، رکود و رخوت موجود در کیفیت محصولات و خدمات را برهم خواهد زد و صنایع را به سمت رقابتی شدن و گشایش بازار پیش می برد.وی افزود: در این راستا مبتنی بر قانون و مطابق با ردیف ۲۱ ماده ۷ قانون تقویت و توسعه نظام استاندارد ایران درجه بندی کیفیت کالاهای با نشان ملی استاندارد ایران در راستای تحول در ساختار و مراحل صدور مجوز قراردارند را در دستور کار قرارداده ایم.

### با حضور استاندار گلستان و مدیر عامل شرکت صنایع پتروشیمی خلیج فارس؛

## تحقق آرزوی ۱۷ ساله مردم گلستان با گام‌های دولت سیزدهم

تفاهم نامه اجرای پروژه پتروشـــیمی گلستان با حضور زنگنه استاندار گلستان و علی عسگری مدیرعامل شرکت صنایع پتروشیمی خلیج فارس به امضا رسید.

سیده حبیبه مومنی :خبرنگار گلستان به گزارش پایگاه اطلاع رسانی استانداری گلستان در مراســـم امضای این تفاهم نامه که روز سه شنبه ۴ بهمن باحضور خاندوزی وزیر امور اقتصادی و دارایی برگزار شد، مقرر گردید هلدینگ خلیج فارس از طریق افزایش سرمایه در راه اندازی پروژه پتروشیمی گلستان سرمایه گذاری نماید.

بر اساس این تفاهم نامه استانداری گلستان متعهد می شود تمامی فرآیند ها و اقدامات لازم را از طریق فرابورس جهت واگذاری سهام مجتمع پتروشیمی گلستان، پس از افزایش سرمایه در چارچوب مقررات و ضوابط قانونی تسهیل و تسریع نماید.

بنا براین تفاهم نامه اســـتانداری گلستان متعهد می گردد تمامی اقدامات لازم جهت تسریع در فرآیند تامین امکانات زیربنایی همچون آب ، برق،گاز، تلفن و سایر زیرساخت ها جهت اجرا و تکمیل پروژه اخذ مجوزهای زیســـت محیطی و مجوزهای قانونی جهت تامین خوراک گاز را معمول نمایند.

بر اساس این تفاهم نامه هلدینگ خلیج فارس تمامی اقدامات لازم در فرآیند افزایش

سرمایه تحت نظارت فرابورس را انجام خواهد داد. همچنین این هلدینگ سرمایه گذاری تلاش خود را جهت آماده سازی هرچه سریعتر پروژه در راستای اهداف کلان نظام به کار خواهد گرفت و شـــرایط لازم را به منظور اشـــتغال زایی مناسب در منطقه و به کارگیری نیروهای متخصص و فنی بومی انجام خواهد داد.

لازم به ذکر است پروژه پتروشیمی گلستان ۱۷ سال قبل با بیش از ۹۱ هزار سهامدار عمومی کلنگ زنی شد ، اما متاسفانه در طول سالیان گذشته گره های اجرای آن افزایش یافت. دولت سیزدهم و در راس آن رئیس جمهور محترم و رئیس محترم قوه قضائیه یکی از اصلی ترین برنامه های خود در گلستان را رفع گره کور پتروشیمی گلستان قرارداده و خوشبختانه با حمایت همه جانبه در طول قریب به یک سال مسئله پتروشیمی گلستان رفع گردید و این پروژه با امضای تفاهم نامه فی مابین اســـتاندار گلســـتان شرکت صنایع پتروشیمی خلیج فارس وارد فاز اجرایی شد.

گفتنی اســـت در این مسیر حمایت نماینده محترم ولی فقیه، رئیس کل دادگستری استان، ، دادستان محترم مرکز استان مجمع نمایندگان گلستان، همراهی و حمایت وزیر نفت و همچنین مراجع ذیصلاحی همچون دیوان محاسبات و صندوق توسعه ملی موجب شد امروز استان گلستان و مردم شریف آن شاهد انعقاد این تفاهم نامه باشند و امید می رود با تلاش های دولت صادق الوعد این پروژه در زمان بندی تعیین شـــده به محصول و اشتغالزایی برسد.

## هیات رئیسه مجمع روسای کمیسیون های شهرسازی و معماری کلانشهرها و مراکز استان‌ها مشخص شدند

با برگزاری انتخابات، هیات رئیسه مجمع روسای کمیسیون های شهرسازی و معماری کلانشهرها و مراکز استان‌ها مشخص شدند.

به گزارش مدیریت ارتباطات و امور بین الملل شهرداری بندرعباس به نقل از روابط عمومی شورای اسلامی شهر بندرعباس، براساس این انتخابات مهدی عباسی به عنوان رئیس مجمع، فریدون بابایی اقدم به عنوان نایب رئیس، مجید نظری نایب رئیس دوم،مهری سادات تقوی به عنوان سخنگو و علی عاشقان به عنوان منشی مجمع همچنین سلامت هدایت به عنوان رئیس دبیرخانه و دبیر اجلاس انتخاب شدند.بیانیه چهارمین اجلاس مجمع روسای کمیسیون های شهرسازی و معماری کلانشهرها و مراکز استان ها

اسماعیل رئیسی رئیس کمیسیون معماری و شهرسازی شورای اسلامی شهر بندرعباس در پایان بیانیه این اجلاس را قرائت کرد.

به گزارش مدیریت ارتباطات و امور بین الملل شهرداری بندرعباس به نقل از روابط عمومی شورای اسلامی شهر بندرعباس، متن بیانیه به شرح ذیل است:

ما روســـای کمیسیون های شهرسازی و معماری شوراهای اسلامی کلانشهرها و مراکز استان ها در بندرعباس گرد هم آمدیم تا در خصوص دغدغه های حوزه شهرسازی و معماری شهرهایمان با محوریت بازآفرینی شهر و اثرات قانون درآمدهای پایدار بر حوزه شهرسازی همفکری نموده و پیگیری های لازم درخصوص استفاده از ظرفیت های قانون را تبیین نماییم.

ضمن ارج نهادن به مقامات ارشد استانی استان هرمزگان در خصوص حمایت از مدیریت شهری بندرعباس و سایر نقاط شهری استان به ویژه در ارتباط با پروژه های بازآفرینی شهری و تامین منابع مالی شهرداری ها، خواستار استفاده حداکثری از ظرفیت های استانی در ارتقاء حوزه شهرسازی و معماری شهرهای کشور می باشد.

با عنایت به در پیش بودن اقدامات نهایی درخصوص تهیه برنامه هفتم توسعه کشور، مجمع بر ضرورت ارزیابی، میزان و نحوه تحقق پذیری برنامه ششـــم توسعه و لحاظ نقطه نظرات اعضای شوراهای اسلامی کشور تاکید می نماید. در این راستا شرکت بازآفرینی شهری در تدوین برنامه هفتم کشور در حوزه بازآفرینی نسبت به اخذ نقطه نظرات مجمع با تشکیل کمیته کار مشترک فی مابین اقدام نماید.

مجمع با تشـــکر از دکتر آیینی مدیرعامل محترم شرکت بازآفرینی کشور بابت حضور و ارائه گزارش از اقدامات شـــرکت در شهرهای کشور، بر پیگیری ابلاغ مصوبه شورای عالی شهرســـازی و معماری کشور درخصوص سیاست های تشویقی در نوسازی محله ای بافت

فرسوده و ناکارآمد شهری تاکید می نماید.

– علی رغم پیگیری های یک ساله اخیر مجمع در زمینه کم وکیف تحقق ماده ۱۲ قانون جهش تولید مسکن و اقدامات انجام یافته رضایت بخش نبوده و مجمع بر پیگیری مطالبه عمومی شهرها از شخص مقام عالی وزارت راه و شهرسازی متعهد می شود.

– مجمع در خصوص عملکرد تبصره ماده ۵ آیین نامه اجرایی برنامه ملی بازآفرینی پایدار شهری کشور و اجرای تمامی تعهدات دولتی در این خصوص و به ویژه تکالیف دولتی مندرج در قوانین بازآفرینی و برنامه ششم توسعه تاکید می ورزد.

– اعضای مجمع بر این باورند که نسخه ملی یکسان نباید برای عموم بافت های شهری ناکارآمد اجرایی شـــود بلکه توجه ویژه به ملاحظات بومی و مزیت های محلی هر شـــهر و شناسایی مسائل محلی و لحاظ آن در تعیین ضوابط تشویقی بافت فرسوده.

– مجمع ضمن قدردانی از اقدامات ارزشمند دولت در زمینه تحقق بندهای مختلف تبصره ۱۱ قانون بودجه بر تمدید و اصلاح موارد مذکور در قانون بودجه سال ۱۴۰۲ از طریق مجلس شورای اسلامی تاکید می کند.

– مجمع خواستار انجام تعهدات و تکالیف بودجه ای دولت در مقوله مسکن و بازآفرینی شهری بوده و نظارت جدی مجلس بر اجرای قانون بودجه سنواتی کشور را خواستار می باشد.

– در راستای اجرای مصوبات نشست های قبلی مقرر گردید جلسه کمیته های مشترک مجمع با دستگاه های ذیربط بالاخص با وزارت میراث فرهنگی و گردشگری برای رفع دغدغه های همکاران در خصوص بازآفرینی بافت تاریخی شهرها ظرف یک ماه آتی برگزار گردد.

– مجمع بر الزام تســـریع در عملیات اجرایی بند ک تبصره ۱۱ درخصوص به رســـمیت شـــناخته شدن ساکنین سکونتگاه های غیررسمی توسط وزارت راه و شهرسازی از طریق صدور اسناد رسمی تاکید می نماید.

– اعضای مجمع از دستگاه های متولی و مراجع قانونی خواستارند که با توجه به اهمیت و اولویت بازآفرینی شهرها، نسبت به افزایش قابل توجه منابع مالی و تدوین ساز وکارهای تسهیل گری ویژه در شهرهایی که دارای سطح بالایی از بافت های ناپایدار( بافت فرسوده، تاریخی و اســـکان غیررسمی) مواجه هستند از جمله شهر بندرعباس با ۴۳ درصد وسعت فرسودگی اقدام نمایند.

– مقرر شـــد طرح ویژه ای برای اصلاح بافت فرسوده شهری بندرعباس توسط دستگاه های مرتبط استانی و شهرداری شهر تهیه و از طریق دبیرخانه و کمیته مشترک مجمع با دستگاه های ذیربط به عنوان پروژه الگو مورد پیگیری قرار گیرد.

– هرچند قانون درآمد پایدار با هدف اصلاح نظام مالی شـــهرداری به تصویب رســـیده لیکن برخی ابهامات در متن قانون و عدم تناسب آن با شرایط کلانشهرها مشاهده می شود.

– قانونی شناخته شدن فروش تراکم از طریق کمیسیون ماده ۵ علاوه بر دامن زدن به ازدحام پرونده های اجرایی به دبیرخانه کمیسیون مذکور و اطاله بررسی ها و نارضایتی مردمی، مشروعیت بخشی به شهرفروشی است.

– افزایش ســـاخت و سازهای غیرمجاز به واســـطه جرم انگاری موضوع ماده ۱۷ قانون درآمدهای پایدار نیازمند بررسی ها و ارائه راهکارهای مربوطه می باشد.

ضمن تشکر از حضور و ارائه گزارش نماینده محترم معاون شهرسازی و معماری وزارت راه و شهرسازی بر تداوم ارتباط مجمع با شورای عالی شهرسازی و معماری تاکید می نماید.

–مجمع ضمن قدردانی از حضور همکاران کمیسیون های شهرسازی و معماری کلانشهرها و مراکز استان ها از میزبانی شایسته شورای اسلامی و شهرداری بندرعباس، مقرر می دارد اجلاس بعدی را به میزبانی شهر اصفهان در اردیبهشت ماه ۱۴۰۲ همراه با نمایشگاه طرح های توسعه شهری برگزار نماید.

گفتنی است، رئیسی حســـنلنگی رئیس کمیسیون شهرسازی و معماری شورای شهر بندرعباس از حضور مســـئولین کشوری و استانی همچنین تلاش و زحمات تمامی دست اندرکاران در برگزاری این اجلاس تقدیر و تشکر کرد.

آوای اقتصاد
روزنامه اقتصادی اجتماعی
سراسری صبح ایران
سه شنبه ۱۴۰۱/۱۱/۱۱
شماره : ۱۳۴۸
WWW. AVAYEEGHTESAD.IR



## اولویت افزایش آموزش مدارس شهرک مسکونی مجتمع گاز پارس جنوبی

مدیرعامل مجتمع گاز پارس جنوبی در بازدید از مراکز آموزشی شهرک‌های مسکونی پارس جنوبی گفت: توجه به مدارس مسکونی کارکنان ، افزایش سطح آموزش و انگیزه کادر فعال مدارس در اولویت نخست قرار دارد. به گزارش خبرنگار روابط عمومی مجتمع گاز پارس جنوبی، در ادامه پیگیری‌های امور شهرک مسکونی مجتمع احمد باهوش، مدیرعامل به همراه مدیران و مسئولان شهرک از مدارس در سطح شهرک بازدید نمودند. احمد باهوش، مدیرعامل مجتمع گاز پارس جنوبی در بازدید از مدارس شهرک مسکونی بیان کرد: افزایش سطح آموزش و یادگیری دانش‌آموزان فرزندان کارکنان و ارتقاء وضعیت موجود مراکز آموزشی از اولویت‌های نخست این مجموعه می‌باشدوی بیان کرد: در حال حاضر ۳ هزار و ۸۶۶ دانش آموز در مقاطع مختلف در مدارس دولتی وغیر دولتی شهرک پارس جم مشغول به تحصیل هستند که از این تعداد دانش‌آموز، ۱۶۶۰ نفر از فرزندان کارکنان مجتمع گاز پارس جنوبی را تشکیل می‌دهند. باهوش در مدارس تلاش، هدف، چراغ اندیشه یک و دو و مدرسه آفرینش تصریح کرد: نگاه ویژه به کادر آموزشی خواهیم داشت و مسائل و مشکلات مطرح شده معلمان و کادر آموزشی را در چارچوب قانونی تا حصول نتیجه‌ی نهایی و مطلوب دنبال خواهیم کرد.

انرژی

# صنایع برای تأمین برق مورد نیاز خود از انرژی‌های تجدیدپذیر الزام قانونی دارند

**علیرضا حیدری | عضو هیات مدیره انجمن سازندگان و تأمین‌کنندگان کالا و خدمات انرژی‌های تجدیدپذیر (ساتکا) گفت: صنایعی که تقاضای برق آنها بیشتر از یک مگاوات است، موظفند که در سال نخست معادل یک درصد و تا سال پنجم معادل پنج درصد از مصرف برق خود را از طریق ساخت نیروگاه تجدیدپذیر تامین کنند.**

محمود کریمی گفت : در صورتی که صنایع از این الزام قانونی تبعیت نکنند، یک تا پنج درصد از برق مصرفی آنها با نرخ تجدیدپذیر محاسبه و در قبوض آنها اعمال می‌شودوی ادامه‌داد: در هفته‌های اخیرشاهد قطعی مکرر برق صنایع در کشور بوده‌ایم که دلیل آن سرمای هوا، مصرف زیاد گاز و کسری تراز گاز اعلام شده است.این عضو انجمن ساتکا خاطرنشان کرد: قطعی برق در سال‌های اخیر در انتهای بهار و تابستان نیز تکرار شده، به صورتی که برق واحدهای صنعتی که در شهرک‌های صنعتی واقع هستند، یک روز در هفته قطع بوده است.کریمی گفت: این در حالی است که ایران دارای قابلیت بسیار بالا برای ساخت نیروگاه تجدیدپذیر از جمله نیروگاه‌های بادی و خورشیدی است که در فصول مختلف سال می‌توانند بدون نیاز به سوخت، برق تولید کنند.

**پتانسیل پنج‌هزار مگاوات نیروگاه خورشیدی روی سقف صنایع در شهرک‌های صنعتی**

وی با تقسیم صنایع به دو بخش صنایع بزرگ و صنایع کوچک و متوسط، ادامه‌داد: نزدیک به ۸۳۰ شهرک و ناحیه صنعتی در ایران وجود دارد که از این تعداد، حدود ۵۰۰ شهرک صنعتی، بیش از ۳۲۰ ناحیه صنعتی و حدود ۱۰ منطقه ویژه اقتصادی هستند. در این شهرک‌ها و نواحی صنعتی حدود ۵۰ هزار واحد صنعتی کوچک و متوسط وجود دارد.

> نرخ‌های پایه خرید تضمینی مشمول ضریب تعدیل می‌شوند که بر اساس تورم و افزایش نرخ ارز افزایش می‌یابند، به‌طوری که نرخ‌های پایه سال‌های قبل هم اکنون مشمول ضرایب تعدیل تا پنج برابر شده‌اند.

عضو هیات‌مدیره انجمن ساتکا افزود: اگر هر کدام از واحدهای صنعتی به‌طور متوسط حدود ۱۰۰ کیلو وات نیروگاه خورشیدی نصب کنند، پنج‌هزار مگاوات ظرفیت جدید نیروگاه خورشیدی به مدار می‌آید که در ظهر تابستان به داد صنایع و وزارت نیرو خواهد رسید.

**خرید تضمینی برق خورشیدی از صنایع**

کریمی خاطرنشان کرد: وزارت نیرو از صنایعی که اقدام به احداث نیروگاه خورشیدی تا ۳ مگاوات کنند، طبق قرارداد خرید تضمینی ۲۰ساله، برق را با نرخ‌های خرید تضمینی خریداری می‌کند نرخ‌های پایه خرید تضمینی برای نیروگاه‌های با ظرفیت تا ۲۰ کیلووات برابر ۱۷۵۰ تومان و برای نیروگاه‌های ۲۰ تا ۲۰۰ کیلووات برابر ۱۶۵۰ تومان است. تا ۳ مگاوات نیز امکان احداث نیروگاه و خرید تضمینی وجود دارد.

وی گفت: نرخ‌های پایه خرید تضمینی مشمول ضریب تعدیل می‌شوند که بر اساس تورم و افزایش نرخ ارز افزایش می‌یابند، به‌طوری‌که نرخ‌های پایه سال‌های قبل هم اکنون مشمول ضرایب تعدیل تا پنج برابر شده‌اند و درآمد این نیروگاه‌ها پنج برابر شده است.

**عدم قطعی برق صنایعی که نیروگاه خورشیدی احداث کنند**

این فعال انرژی‌های تجدیدپذیر ادامه داد: باتوجه‌به اینکه در شهرک‌های صنعتی تعداد زیادی واحد صنعتی (عموماً بین هفت تا ۷۰ واحد صنعتی) روی یک خط ۲۰ کیلوولت قرار دارند، در زمان مدیریت بار، شرکت‌های توزیع برق کل خط ۲۰ کیلوولت را قطع می‌کنند و در نتیجه برق همه واحدهای صنعتی که روی این خط هستند، با هم قطع می‌شوند.

کریمی بیان‌داشت: انجمن ساتکا در حال رایزنی با شرکت‌های توزیع برق است که این مشوق برای صنایع تعریف شود که در زمان مدیریت برق در تابستان، صنایعی که نیروگاه خورشیدی نصب‌کرده‌اند، از شمول مدیریت برق مستثنی شوند و برق آن‌ها قطع نشودوی افزود: این موضوع از دو طریق امکان‌پذیر است؛ نخست اینکه تعداد مشخصی واحد صنعتی که روی یک خط ۲۰ کیلوولت داخل شهرک مستقر هستند نیروگاه خورشیدی احداث کنند، به صورتی که مجموع توان تولیدی آنها به ظرفیت مشخصی از بار خط فوق برسد و در نتیجه کل فیدر از شمول قطع بار مستثنی شودوی خاطرنشان کرد: راه دوم اینکه واحدهای صنعتی مجهز به کنتورهای هوشمند و کنتاکتور برای قطع و وصل از راه دور شوند و شرکت توزیع بتواند تک، تک‌واحدها را از راه دور قطع و وصل کند، در این صورت در زمان مدیریت بار توسط شرکت‌های توزیع برق، می‌توان واحدهای صنعتی که اقدام به نصب نیروگاه خورشیدی کرده‌اند به‌صورت انفرادی را از قطعی بار مستثنی کرد مواردی که اینجا گفته شد مربوط به صنایع کوچک و متوسط داخل شهرک‌های صنعتی است.

**هزینه نیروگاه خورشیدی چقدر است؟**

عضو انجمن ساتکا با بیان اینکه هزینه هر کیلووات نیروگاه خورشیدی عددی بین ۲۰ تا ۲۵ میلیون تومان است که بر اساس نوع تجهیزات استفاده شده و ظرفیت نصب شده متفاوت است، افزود: بنابراین یک نیروگاه ۲۰ کیلوواتی قیمت حدود ۴۰۰ تا ۵۰۰ میلیون تومان، یک نیروگاه ۱۰۰ کیلوواتی بین ۲ تا ۲.۵ میلیارد تومان و یک نیروگاه ۲۰۰ کیلوواتی حدود چهار میلیارد تومان قیمت دارد.

**بخش پاسخگویی به صنایع در انجمن ساتکا راه‌اندازی شد**

وی خاطرنشان کرد: انجمن ساتکا بخشی را برای پاسخگویی به صنایع راه‌اندازی کرده است که به صنایع در خصوص احداث نیروگاه تجدیدپذیر و محاسبه ظرفیت معادل پنج درصد برق مصرفی واحد صنعتی مشاوره می‌دهد و همچنین باتوجه‌به وجود کمیته مشاوران و کمیته پیمانکاران در انجمن ساتکا و دارابودن حدود ۲۰۰ شرکت فعال در زمینه انرژی‌های تجدیدپذیر، این شرکت‌ها قادر هستند طراحی، امکان‌سنجی، تأمین تجهیزات و احداث نیروگاه را برای صنایع انجام دهند.

## افتتاح و عملیاتی شدن چند پروژه شاخص آبرسانی استان با حضور رئیس جمهور

به گزارش روابط عمومی شرکت آب و فاضلاب استان بوشهر، ابوالحسن عالی در تشریح این خبر اظهار کرد: خط انتقال کشی- سرمستان و بخش دوم خط انتقال مجتمع دمیگز شهرستان به ترتیب با ۵۵ و ۷۵ میلیارد ریال اعتبار، شبکه توزیع آب روستای عامری و مخزن سالم آباد شهرستان تنگستان (با ظرفیت سه هزار مترمکعب) به ترتیب با ۲۰۰ و ۳۲۰ میلیارد ریال اعتبار از جمله پروژه هایی است که در دهه فجر و سفر رئیس جمهور به استان بوشهر عملیاتی می‌شوند.

وی بیان کرد: خط های انتقال آب بنداروز و خیرآباد شهرستان دشتستان به ترتیب با اعتبار ۱۷۵ و ۲۵۰ میلیارد ریال، مخزن پنج هزار مترمکعبی چاه مبارک با ۴۲۰ و آب شیرین کن ۵هزار مترمکعبی عسلویه با ۲ هزار و ۴۰۰ میلیارد ریال اعتبار از دیگر پروژه های با قابلیت آغاز عملیات اجرایی شرکت آب و فاضلاب استان بوشهر برای بهمن هستند.

عالی ادامه داد: از جمله پروژه های افتتاحی دهه فجر و سفر رئیس جمهور به استان بوشهر می توان به خط های انتقال آب مجتمع بندر رستمی و سمل گلنگون شهرستان تنگستان ، خط انتقال آب فاریاب شهرستان دشتستان و خط انتقال آب از آب شیرین کن ۳۵ هزار مترمکعبی بوشهر به سایت شهید ماهینی به ترتیب با ۵۰، ۵۵، ۴۰ و ۸۰۰ میلیارد ریال اعتبار اشاره کرد.

وی اظهار کرد: عملیات خطوط انتقال آب مناطق شمالی شهر بوشهر ، تکمیل خطوط انتقال بین مخازن و پهنه بندی شبکه توزیع آب شهر کنگان ، فاز سه شبکه فاضلاب شهر دیلم و احداث آب شیرین کن اخند شهرستان عسلویه به ترتیب با ۳۰۰، ۱۳۰، ۴۷۵ و ۱۵۶ میلیارد ریال اعتبار از جمله پروژه های آماده افتتاح شرکت آب و فاضلاب استان بوشهر است.مدیرعامل شرکت آب و فاضلاب استان بوشهر افزود: آب شیرین کن شماره ۲بوشهر به ظرفیت ۳۵ هزار مترمکعب، آب شیرین کن وحدتیه و دالکی به ظرفیت ۶ هزار و ۵۰۰ مترمکعب، بخش اول خط انتقال مجتمع آبرسانی دمیگز دشتستان به ترتیب با ۸هزار، ۶۰۰ و ۱۵۰ میلیارد ریال اعتبار از جمله پروژه هایی شرکت آبفا استان بوشهر هستند که در دهه فجر و یا سفر رئیس جمهور به استان مورد بهره برداری قرار می گیرند.عالی افزود: شاخص ترین پروژه آماده افتتاح استان بوشهر فاز نخست طرح آبرسانی سیراف به جم است که با ۸ هزار و ۴۱۰ میلیارد ریال اعتبار در سفر رئیس جمهور به استان بوشهر افتتاح می شود.وی یادآور شد: پروژه یاد شده شامل فاز نخست آب شیرین سیراف-جم به ظرفیت ۱۰ هزارمترمکعب، اجرا خط انتقال به طول ۳۳ کیلومتر، احداث ۵ ایستگاه پمپاژ، ۷ باب مخزن بتنی به ظرفیت ۵۰ هزار مترمکعب، ۳۳ کیلومتر خط انتقال برق و همچنین ۸ پست برق مربوط به آب شیرین کن ها و سایت ها است.عالی افزود: پروژه طرح آبرسانی سیراف به جم از مطالبه دیرینه مردم شهرستان جم است که بدون تردید در افزایش پایداری آب شرب ساکنان این منطقه نیز نقش عدیده ای دارد.

## ناگفته های شهردار قم از بودجه بندی شهر

به گزارش خبرنگار محمدجوادپورصفایی، سید مرتضی سقائیان نژاد در نشست خبری اظهار داشت: در جلسه بررسی بودجه در صحن شورای اسلامی شهرشاید اضافه هم بشود و در قسمت محیط زیست و خدمات شهری یک هزار و ۵۵۷ میلیارد تومان در سال ۱۴۰۲ برنامه ریزی کرده ایم.

سقائیان نژاد افزود: در سال ۱۴۰۱، بودجه شهرداری قم حدود چهار و ۲۰۰ میلیارد تومان بسته شد و در اصلاحیه که درشورای شهرانجام شد به پنج هزار و ۲۰۰ میلیارد تومان رسید این در حالیست که یک هزار میلیارد تومان اضافه تر از بودجه مصوب محقق شد و شاید تا پایان سال به ۶ هزار میلیارد تومان برسد.

سقائیان نژاد ابراز داشت: قرار است ۳۵ تقاطع غیر هم‌سطح تا سال ۱۴۰۴ در قم احداث شود و هر تقاطع ۳۵۰میلیارد تومان هزینه در بر دارد.

وی در ادامه گفت: ۱۶ طرح از این تقاطع ها و تقاطع تونل جمهوری اسلامی تاکنون به بهره برداری رسیده است.

شهردار قم اقای سقائیان نژاددر ادامه این نشست خبری پاسخگوی سوالات خبرنگاران بود.

اقای شهردار در پاسخ به سوالی که در مورد پیوست فرهنگی شهرداری مطرح شد گفت: بر اساس نوع کار، کارهای فرهنگی به گونه ای تعریف می شود که رعایت مباحث

رفتاری و سنت در طرح ها رعایت شود و هر طرحی پیوست فرهنگی خودش را دارد.

وی ادامه داد: مباحث مختلف فرهنگی و زیست محیطی در تمامی طرح های شهرداری مطرح است و همه طرح ها، هم پیوست زیست محیطی و هم پیوست فرهنگی دارد.

وی بیان کرد: در بودجه شهرداری، توازن منطقه ای را داریم و درآمد از مناطق برخوردار دریافت و در مناطق ۲ و ۶ که محروم‌تر هستند هزینه می شود، اکنون شرایط منطقه ۲ بهتر شده ولی هنوز منطقه ۶ نیازمند رسیدگی است که بودجه آن بیش از ۶۰ درصد نسبت به سال گذشته اضافه شده است.

شهردار قم در پاسخ به سوالی در مورد روابط خود و شورای اسلامی شهر گفت: روابط من و شورای شهر باعث شده محکم کار خود را دنبال کنیم و این طور نیست که اختلافات سلیقه ای وجود نداشته باشد اما اختلافات بنیادین با شورا ندارم.

وی ادامه داد: بین شورا و شهرداری وحدت رویه وجود دارد و ما به جایی نرسیده ایم که بحث جدایی بنده از شهرداری قم وجود داشته باشد.

شهردار قم در ادامه بیان کرد: هر سال بودجه را به شورا می دادیم و جزئیات آن را اعلام می کنیم و شورا حق بررسی و تصویب دارد و در زمینه بودجه سال آینده اختلافی را شاهد نیستیم.

وی در پاسخ به سوالی در مورد استخدام در شهرداری قم بیان کرد: امسال برای ۸۰ نفر مجوز گرفتیم و در مقطع فعلی ۵۰ نفر جذب می کنیم.

سقائیان نژاد همچنین افزود: در ذهن خودم ذره ای برای نمایندگی مجلس از قم فکر نمی‌کنم چون آدم سیاسی نیستم و در مسائل سیاسی ورود نمی کنم و فقط و فقط قصد امیدآفرینی به مردم را داریم.

### معاون استاندار هرمزگان خبر داد؛

## برگزاری اولین رویداد دانشی، مهارتی و عملیاتی جهاد تبیین ویژه مدیران ارشد استان هرمزگان

اولین دوره دانش افزایی، مهارت افزایی و عملیاتی کشوری جهاد تبیین "رزم آورد 1" ویژه فرمانداران، مدیران ستادی استانداری و مدیران دستگاه های اجرایی در استانداری هرمزگان آغاز شد.

معاون توسعه مدیریت و منابع استانداری هرمزگان در مراسم افتتاح و جلسه توجیهی دوره آموزشی جهاد تبیین که با حضور استاندار برگزار شد، گفت: دوره دانش افزایی، مهارت افزایی و عملیاتی جهاد تبیین "رزم آورد 1" ویژه فرمانداران، مدیران ستادی استانداری و مدیران دستگاه های اجرایی در استانداری هرمزگان از روز پنج شنبه ۲۹ دی آغاز شد. معاون توسعه مدیریت و منابع استانداری هرمزگان در مراسم افتتاح و جلسه توجیهی دوره آموزشی جهاد تبیین که با حضور استاندار برگزار شد، گفت: دوره دانش افزایی، مهارت افزایی و عملیاتی جهاد تبیین "رزم آورد 1" ویژه فرمانداران، مدیران ستادی استانداری و مدیران دستگاه های اجرایی در استانداری هرمزگان از روز پنج شنبه ۲۹ دی آغاز شد.

دکتر محسن خاکی نهاد با اعلام این خبر بیان داشت: نظر به لزوم تحقق منویات مقام معظم رهبری مبنی بر انجام جهاد تبیین به عنوان فریضه قطعی و فوری و یکی از الزامات تحقق گام دوم انقلاب در راستای وظایف مهم جامعه سازی، تمدن سازی و تحقق حکومت الهی و تمدن نوین اسلامی، اولین رویداد دانشی، مهارتی و عملیاتی جهاد تبیین به مدت دو روز در هرمزگان برگزار می شود. وی افزود: با تلاش مرکز مطالعات راهبردی وزارت کشور، مرکز ارتباطات دولت و روحانیت و با موافقت استاندار به میزبانی هرمزگان در حال برگزاری است. خاکی نهاد بیان داشت: این دوره آموزشی در قالب یک رویداد اقدام محور در چهار نوبت نیم روزه تا جمعه ادامه داشت و با تاکید بر سخن نو و شیوه نو، ویژه مدیران ارشد استانی با تدریس اساتید مجرب کشوری در راستای ارتقای توانمندی مدیران در شناخت دقیق صحنه و طراحی اقدامات موثر در مقابله با دشمن برگزار شد. دبیر شورای اداری هرمزگان با بیان اینکه از جهاد تبیین، سلاحی به عنوان ابزار تاکتیکی مقابله با دشمن باید بهره مند شد، افزود: مدیران در ۶ گروه عملیاتی اقتصادی- صنعتی-کشاورزی، خدمات اجتماعی، سیاسی-امنیتی-قضایی، علمی- آموزشی، فرهنگی- رسانه ای و مدیریت اداری در قالب یک رویداد اقدام محور شرکت کردند.

### راه اندازی آنالایزور آنلاین پساب بهداشتی در شرکت پالایش گازفجرجم

رئیس اداره محیط زیست شرکت پالایش گاز فجرجم از راه اندازی یک دستگاه آنالایزور پساب بهداشتی جهت اندازه گیری پارامترهای COD.BOD.TDS.TSS.OIL&GREES DO EC ،فسفات، نیترات و فلو در این شرکت خبر داد.

به گزارش روابط عمومی شرکت پالایش گازفجرجم، مهندس مرتضی عرب زاده تصریح کرد: با راه اندازی این دستگاه، پارامترهای ضروری در این شرکت مورد اندازه گیری و پایش دقیق قرار خواهد گرفت.

وی ادامه داد: دستگاه نصب شده سبب می شود سیستم تصفیه خانه شرکت تحت کنترل فرآیندی در بیاید و قبل از اینکه پساب غیر استاندارد ایجاد گردد کنترل های عملیاتی مورد نیاز را انجام و فرآیند تصفیه کنترل شود.

رئیس اداره محیط زیست شرکت پالایش گاز فجرجم در بخش دیگری از اظهارات خود با اشاره به قانون برنامه پنجم توسعه شیوه نامه سازمان محیط زیست اظهار داشت: این قانون، تجهیز نمودن تصفیه خانه های فاضلاب و دودکش های صنعتی به آنالایزور آنلاین جهت پایش مداوم پارامترهای خروجی را برای تمامی صنایع مورد تاکید قرار داده است.

### تاکید شهردار اهواز در جلسه شورای مدیران مناطق: شهر تا پایان بهمن باید خالی از نخاله باشد

اهواز- مهدی یزدانی نوگورانی - جلسه شورای اداری شهرداری اهواز با حضور رضا امینی شهردار اهواز، معاونین و مدیران مناطق برگزار شد

رضا امینی گفت: سه اقدام اساسی باید در خصوص نخاله های ساختمانی انجام گیرد، معاونت حمل و نقل و ترافیک با مدیران مناطق هماهنگ شوند و در زمین هایی که تعیین شده، تخلیه نخاله انجام گیرد. هماهنگی با پلیس راهور انجام شود تا با ماشین های خاطی برخورد صورت گرفته و اداره کل ارتباطات شهرداری اهواز نیز در این خصوص اطلاع رسانی نماید.

وی ادامه داد: مدیران مناطق و معاونت خدمات شهری اهواز تا پایان بهمن باید شهر را خالی از نخاله کرده و با برنامه‌ریزی، از نخاله‌ریزی مجدد پیشگیری کنند.

شهردار اهواز در خصوص رفع چاله های خیابانی افزود: برای هر منطقه آسفالت سرد خریداری شده و در اختیار مناطق قرار گرفته است و به عنوان طرح فوری تا قبل از دهه فجر در یک ساعت خاص که ترافیک کم باشد و به صورت مداوم تمام چاله هایی که می شود با این آسفالت برطرف کرد، را برطرف می کنیم.

امینی در پایان خاطرنشان کرد: در این جلسه قرار شد که با هماهنگی معاونت ها و مدیران مناطق تا تاریخ ۱۰ اسفند، ۲۵ میدان اصلی شهر اهواز بهسازی و آذین بندی شوند.

### در دیدار مدیر مخابرات منطقه مرکزی با نماینده مردم اراک، کمیجان و خنداب در مجلس شورای اسلامی مطرح شد: بهبود سهم اعتبارات فناوری اطلاعات و ارتباطات در بودجه عمومی سال ۱۴۰۲

اراک- سید محسن موسوی -لطفی، مدیر مخابرات منطقه مرکزی با دکتر کریمی، نماینده مردم شهرستان های اراک ، کمیجان وخنداب در مجلس شورای اسلامی دیدار کرد.

به گزارش اداره روابط عمومی مخابرات منطقه مرکزی در این دیدار لطفی، مدیر مخابرات منطقه مرکزی با توجه به رشد اعتبارات برنامه ای ارتباطات و فناوری اطلاعات نسبت به سال ۱۴۰۰ به منظور بهبود سهم اعتبارات این بخش دربودجه عمومی سال ۱۴۰۲ پیشنهاداتی را به منظورانعکاس در کمسیون صنایع ومعادن به دکتر کریمی ارایه نمود.

در ادامه دکتر کریمی، نماینده مردم شهرستان های اراک ،کمیجان وخنداب در مجلس اظهار امیدواری کرد، با توجه به اهمیت برنامه های ارتباطات وفناوری این موضوع محقق گردد.

## نظارت بر عملکرد شرکت‌های حمل و نقل گلستان تشدید شد

سرپرست معاونت حمل و نقل اداره کل راهداری و حمل و نقل جاده ای گلستان از تشدید نظارت بر عملکرد شرکت های حمل و نقل استان خبرداد و گفت: این اقدام با هدف جلوگیری از صدور بارنامه های غیرواقعی در استان با تشکیل گشت های مشترک و تیم داده کاوی به اجرا درآمده است.سیده حبیبه مومنی :خبرنگار گلستان محسن عامریون در مصاحبه با پایگاه اطلاع رسانی اداره کل افزود: باتوجه به اینکه احصای صحیح و واقعی پیمایش ناوگان رابطه مستقیم با تخصیص واقعی سوخت و رفع زمینه های قاچاق فرآورده های نفتی گازوئیل دارد نظارت برعملکرد شرکت های حمل و نقل تشدید شده است.وی با بیان اینکه در استان ۸۰ شرکت حمل و نقل کالا فعالیت دارند، ادامه داد: در این طرح موارد احتمالی صدور بارنامه های غیرواقعی شرکت ها با استفاده از تجهیزات هوشمند و سامانه های کنترلی احصا و مصادیق بارنامه های غیرواقعی شناسایی می شود.عامریون ادامه داد: مرتکبین این نوع تخلف برای برخوردهای قانونی؛ پس از تذکرات شفاهی و تکرار تخلف به کمیسیون های تخصصی رسیدگی شرکت ها(ماده ۱۲)، مالکین ناوگان (ماده ۱۴) و رانندگان (ماده ۱۱) ارجاع خواهند شد.
در ۹ ماهه سال ۱۴۰۱ روزانه ۱۸۰۰ بارنامه برای حدود ۴۸۱ هزار و ۱۲۲ سفر از مبداء استان در گلستان به اقصی نقاط کشور صادر و بیش از ۵ میلیون تن کالا جابه جا شد.

## ایران زمین

### ۱۰ میلیارد ریال تسهیلات به هنرمندان صنایع‌دستی شهرستان خنداب پرداخت شد

رئیس اداره‌میراث‌فرهنگی، گردشگری و صنایع‌دستی شهرستان خنداب گفت: از ابتدای سال جاری تا کنون ۱۰ میلیارد ریال تسهیلات بانکی به هنرمندان فعال در رشته‌های مختلف صنایع‌دستی و هنرهای سنتی شهرستان پرداخت شد.
به‌گزارش روابط‌عمومی اداره‌کل میراث‌فرهنگی، گردشگری و صنایع‌دستی استان مرکزی احمد میرزایی ۶بهمن ۱۴۰۱ با اعلام این خبر تأکید کرد: از مجموع اعتبار تخصیص یافته به حوزه مشاغل خانگی شهرستان خنداب در سال‌جاری، مبلغ ۱۰ میلیارد ریال توسط اداره میراث فرهنگی، گردشگری و صنایع دستی شهرستان جذب شد.رئیس اداره میراث‌فرهنگی، گردشگری و صنایع‌دستی شهرستان خنداب افزود: این مبلغ به ۳۰ نفر از هنرمندان فعال واجد شرایط در رشته‌های مختلف صنایع‌دستی و هنرهای سنتی از محل مشاغل خانگی بودجه ۱۴۰۱ تامین و پرداخت شده است.میرزایی افزود: متقاضیان طرح‌های مشاغل خانگی صنایع‌دستی می‌توانند با ارائه درخواست، مدارک و طرح توجیهی، در مسیر دریافت تسهیلات قرار گیرند به این صورت که پس از تایید طرح توسط کارشناسان و ثبت‌نام در سامانه مربوطه به بانک‌های عامل برای بررسی و پرداخت معرفی می‌شوند.او با اشاره به اینکه این مبلغ تسهیلات بانکی از ابتدای سال جاری به هنرمندان فعال در رشته‌های مختلف صنایع‌دستی و هنرهای سنتی شهرستان خنداب پرداخت شده است، تصریح کرد: با پرداخت تسهیلات و حمایت از مشاغل خانگی، کارگاه‌های کوچک صنایع‌دستی در شهرستان‌ها توسعه و تجهیز می‌شوند که این مهم در اشتغالزایی و رونق کسب و کارها و حفظ اصالت هنر در استان موثر است.او اظهار داشت: توسعه مشاغل خانگی راهکاری موثر برای رونق اقتصاد خانواده است و نقش موثری در افزایش اشتغال پایدار را دارد.

# توسعه طرح‌های تحقیقاتی برای بهره‌برداری پایدار در مَکُران با کمک دانش بنیان‌ها

**علی بیرغدار | اجرای پروژه ارزیابی ذخایر آبزیان گونه‌های کمتر برداشت شده، بویژه گونه صدف بابیلون (حلزون دریایی) و طرح ایجاد زیستگاه مصنوعی در دریا برای حفظ و احیای ذخایر آبزیان می‌تواند گامی موثر برای اجرای برنامه‌های تحولی وزارت جهاد کشاورزی و**

۲۰ طرح تحقیقاتی و شیلاتی در سه حوزه بنیادی، کاربردی توسعه‌ای و فناورانه در زمینه تون ماهیان، جلبک‌های دریایی، آبزیان غیرماکول(ماهی مرکب، ریبون فیش، گربه ماهی و مار ماهی) به منظور تحقق برنامه تحولی جهاد کشاورزی با سه طرح شاخص دانش بنیان، رفع موانع و جهش تولید در سواحل مَکُران با هدف افزایش اشتغال و تولید در حال اجراست.توسعه پرورش سایر آبزیان دریایی (صدف، خیار دریایی، انواع جلبک)، ایجاد مرکز فناورانه بازسازی ذخایر جهت حفظ ذخایر ژنتیکی ماهیان دریایی، ایجاد شهرک پشتیبان پرورش ماهی در قفس با فناوری‌های نوین و پایش مدیریت مزارع به توسعه حوزه شیلات کمک می‌کند.
در راستای اجرای مدیریت بهداشتی و پیشگیری از بیماری‌ها و افزایش تولید پایدار، طراحی و مشاوره فنی اجرای اولین واحد نرسی (محل پرورش نوزاد میگو) با همکاری انجمن صنفی میگوی سیستان و بلوچستان در مجتمع پرورش میگو شهید صنعتی گواتر انجام شده که علاوه‌بر مزیت این واحد در مدیریت بهینه بهداشتی و پیشگیری از بیماری، امکان تولید نوبرانه میگو و همین طور افزایش دفعات پرورش و در نهایت افزایش تولید را در پی دارد.

> به منظور توسعه کشت و پرورش جلبک‌های دریایی با کاربری‌های مختلف کشاورزی، صنعتی و دارویی مستلزم در اختیار بودن نشاء برای کشت است، پروژه تولید دانش فنی ایجاد مرکز تولید نشاء جلبک‌های دریایی برای اولین بار در کشور، تولید نشاء به روش هاگزایی و کشت بافت در چابهار در حال انجام است

همچنین به منظور توسعه کشت و پرورش جلبک‌های دریایی با کاربری‌های مختلف کشاورزی، صنعتی و دارویی مستلزم در اختیار بودن نشـاء برای کشـت است، پروژه تولید دانش فنی ایجاد مرکز تولید نشاء جلبک‌های دریایی برای اولین بار در کشور، تولید نشاء به روش هاگزایی و کشت بافت در چابهار در حال انجام است که علاوه‌بر تامین نهاده توسعه کشت و پرورش با ایجاد واحدهای تولید نشاء اشتغال روستایی و خرد را در پی خواهد داشت.
پروژه شاخص سوم نیز ارزیابی ذخایر صدف حلزونی به منظور صیادی پایدار با عنایت به جذابیت سایر آبزیان برای بازارهای خارجی از جمله صدف، خرچنگ و خیار دریایی صید این گونه آبزیان توسـط صیادان انجام می‌شـود و به علت عدم مطالعه ذخایر، بهره‌برداری ناآگاهانه بوده که ممکن است اکوسیستم دریا و چرخه‌های زندگی سایر موجودات دریایی را تحت تأثیر قرار دهد. بنابراین برای بهره‌برداری پایدار جامعه صیادی و امکان بسته بندی و صادرات از مراکز فرآوری سیستان و بلوچستان و جلوگیری از قاچاق محصول به کشـورهای همسـایه این پروژه با همکاری اتحادیه تعاونی‌های صیادی شهرستان چابهار و نظارت اداره کل شیلات در حال انجام است.

### اجرای ۲۰ پروژه دانش بنیان در زمینه شیلات

رئیس مرکز تحقیقات شـیلاتی آبهای دور اداره کل شـیلات سیسـتان و بلوچستان مسـتقر در چابهار در گفت‌وگو با خبرنگار ایرنا اظهارداشـت: ۲۰ پروژه در راسـتای ارتقاء ظرفیت‌های شیلاتی اسـتان، بویژه در زمینه‌های فناورانه و دانش بنیان ماحاصل جلسـات مشـترک شـیلات و مرکز تحقیقات بوده است.اشـکان اژدری گفت: طرح پایش کمی و کیفی صید که بصورت مشـترک با اسـتانهای هرمزگان و بوشهر با محوریت چابهار انجام می‌شود با سـه زیر پروژه طرح ارزیابی ذخایر حلزون دریایی به منظور برآورد میزان صید بهینه و فصل صید در حوزه آبزیان غیر ماکول در حال انجام اسـت.وی افزود: نتایج این طرح علاوه‌بر اینکه شـیلات سیستان و بلوچسـتان را در مدیریت صید و بهره‌برداری پایدار کمک می‌کند برنامه آبزی پروری صادراتی را ممکن می‌سازد.
پروژه تولید جلبک‌های دریایی به عنوان اشتغال خانگی با اجرای «نرسری جلبک» در خانه‌های روستایی با همکاری موسسه تحقیقات جنگل‌ها و مراتع کشور در حال انجام است و پروژه پایلوت تجاری تولید ریز جلبک نمک دوست «دونالیلا» با همکاری پژوهشکده بیوتکنولوژی کشاورزی تبریز بصورت ۲ پروژه در راستای پایداری و ارتقای بازدهی تولید در آبزی پروری میگو با تولید پروبیوتیک در مرکز تکثیر و مزارع پرورش میگو با همکاری پژوهشکده میگوی کشور در حال اجراست.

### توسعه طرح‌های تحقیقاتی برای بهره‌برداری پایدار در مَکُران با کمک دانش بنیان‌ها

وی اظهارداشت: پروژه واکسن ماهیان دریایی با همکاری موسسه تحقیقات واکسن و سرم سازی رازی شعبه جنوب کشور، پروژه مکان‌یابی زیستگاه‌های مصنوعی و اجرای زیستگاه مصنوعی با همکاری اداره‌کل شیلات، پروژه پایش محیطی(زیستی و غیر زیستی) مجتمع کشت و صنعت مکران - بصورت قرارداد پژوهشی، پروژه زیست سنجی ماهیان تجاری صید شده، استخراج ترکیبات پلی‌ساکاریدی از ریز جلبک نمک دوست جداسازی شده از تالاب صورتی از دیگر کارهای در دست انجام است.
اژدری ادامه داد: ارتقای رتبه آزمایشگاه در شبکه راهبردی آزمایشگاهی ریاست جمهوری و همینطور رتبه دوم آزمایشگاهی را در بین ۱۲ پژوهشکده و مرکز تحقیقات تحت پوشش موسسه کسب کرده‌ایم و در ارزیابی هفته پژوهش در تمامی زمینه‌ها شامل محقق برتر، فناور برتر، مرز علم و آزمایشگاه برتر از این مرکز همکاری انتخاب شده است.
وی بیان کرد: یک پروژه شاخص جریان ساز هم که با همکاری شرکت "مکین دریا" در حال انجام است بحث سازی میگوی کروماست که در معرفی به صنعت میگو؛ پرورش در ۶ ماهه دوم را مقدور خواهد ساخت.

### ۱۱۰ میلیون یورو در بندر آفتاب کیش سرمایه گذاری شد

مدیرعامل شرکت سرمایه گذاری بندر آفتاب گفت: تاکنون ۱۱۰ میلیون یورو در این بندر با افق پشتیبانی لجستیکی حمل و نقلی و عمرانی در جزیره کیش سرمایه گذاری شده است.
علیرضا تقوی روز دوشنبه اظهار کرد: این بندر در مساحت ۳۲ هکتاری با حوضچه ۱۶ هکتاری با سرمایه گذاری بخش خصوصی با همکاری سازمان منطقه آزاد کیش به عنوان بندر لجستیک در فاصله ۱۸ کیلومتری جزیره کیش در حال احداث است.
وی با بیان اینکه با پشـتیبانی لجسـتیک در حوزه‌های عمرانی، حمل و نقل گردشـگری و تجاری در کریدور دریایی این جزیره به آفتاب و برعکس ترسـیم شـده اسـت اضافه کرد: همجواری این بندر با منطقه آزاد کیش و منطقه پارس جنوبی بر اهمیت اقتصادی آن افزوده و یک اسکله تجاری به طول ۹۰ متر، ۲ اسـکله رورو با شـیب متفاوت پهلوگیری از امکانات این بندر اسـت.تقوی افزود: راه و شهرسـازی و سـازمان منطقه آزاد کیش متعهد به اجرای یک جاده ۲۲ کیلومتری به این بنندر از مسـیر پارسیان به بندرلنگه اسـت افزود: با احداث این جاده دسترسـی به جزیره کیش مسیر استان های بوشهر و فارس ۹۰ کیلومتر کوتاه می شود.

نوبت اول

## آگهی مناقصه عمومی یک مرحله ای

شرکت آب و فاضلاب استان ایلام

**شرکت آب و فاضلاب استان ایلام** در نظر دارد، انجام پروژه هایی با مشخصات ذیل را از طریق مناقصه عمومی به پیمانکاران دارای گواهی صلاحیت صادره از سازمان مدیریت و برنامه ریزی و همچنین گواهینامه صلاحیت ایمنی صادره از اداره تعاون، کار و رفاه اجتماعی واگذار نماید. لذا از پیمانکاران واجد شرایط دعوت به عمل می‌آید جهت دریافت اسناد و شرکت در مناقصه و ارائه پیشنهاد قیمت به سامانه تدارکات الکترونیکی دولت (**ستاد**) به آدرس setadiran.ir مراجعه نمایند. جهت کسب اطلاعات بیشتر با شماره تلفن ۷- ۰۸۴۳۲۲۳۰۱۲۰ داخلی ۳۲۶ گروه قراردادها تماس حاصل فرمایید. در ضمن مبالغ تضمین بر اساس آیین نامه تضمین معاملات دولتی می‌باشد. **تذکر:** پرداخت هزینه آگهی‌های مناقصه به عهده برنده می‌باشد.

| شماره مناقصه | عنوان مناقصه (پروژه) | شهرستان محل اجرا | مدت پیمان | برآورد اولیه (ریال) | مبلغ تضمین (ریال) |
|---|---|---|---|---|---|
| ۱۴۰۱۱۲۹ | اجرای خط انتقال آب چاه های دشت محسن آب به مخزن ذخیره شهر مهران | مهران | ۳ ماه | ۳۳،۶۹۳،۱۵۳،۵۵۴ | ۱،۶۸۴،۶۵۷،۶۷۸ |
| ۱۴۰۱۱۴۵ | اجرای خط انتقال آب مخزن ۲۰۰۰ متر مکعبی شهر آبدانان | آبدانان | ۳ ماه | ۱۶،۱۵۰،۱۵۵،۶۰۴ | ۸۰۷،۵۰۷،۷۸۰ |

مهلت فروش اسناد از تاریخ : ۱۴۰۱/۱۰/۲۷ لغایت ۱۴۰۱/۱۱/۰۲ ساعت ۱۴
مهلت تحویل پاکات اسناد و پیشنهاد :قیمت ۱۴۰۱/۱۱/۰۲ لغایت ۱۴۰۱/۱۱/۱۶ ساعت ۱۴
زمان بازگشایی پاکات : ۱۴۰۱/۱۱/۱۷ ساعت ۱۰ صبح

تذکر: ارائه پاکت الف ( ضمانت نامه ) علاوه بر بارگذاری در سامانه ستاد به صورت فیزیکی به دبیرخانه حراست واقع در میدان دفاع مقدس، شرکت آب و فاضلاب استان ایلام دفتر حراست الزامی است و پاکت ب( اسناد مناقصه و اسنادرخواستی) و پاکت ج(پیشنهاد قیمت و آنالیز قیمت) فقط در سامانه ستاد بارگذاری شود.

روابط عمومی شرکت آب و فاضلاب استان ایلام

نوبت دوم

## شرکت توزیع نیروی برق خراسان جنوبی

SKEDC شرکت توزیع نیروی برق خراسان جنوبی

### آگهی مناقصه عمومی شماره ۴۰۱/ع/۲۵۴

شـرکت توزیـع نیـروی بـرق خراسـان جنوبـی در نظر دارد، از محـل اعتبـارات عمرانـی نسـبت بـه برگـزاری مناقصـه به شـرح جـدول ذیـل از طریـق مناقصـه عمومـی اقدام نمایـد . داوطلبـان می‌توانند بـرای دریافـت اسـناد از تاریـخ ۱۴۰۱/۱۱/۱۰ الـی ۱۴۰۱/۱۱/۱۳ بـه سـایت http://www.setadiran.ir مراجعـه و اسـناد را دریافـت نماینـد و قیمـت پیشـنهادی خـود را مطابـق شـرح منـدرج در اسـناد مناقصـه تنهـا از طریـق سـامانه تـدارکات الکترونیکـی دولـت حداکثـر تـا سـاعت ۱۲ تاریـخ ۱۴۰۱/۱۱/۲۳ بارگـذاری نماینـد. درصـورت نیـاز بـه کسـب اطلاعـات بیشـتر بـا شـماره تلفـن ۳۲۴۰۰۵۷۰-۰۵۶ اداره قراردادهـا تماس حاصـل فرماییـد.

| ردیف | شماره مناقصه | شرح | مبلغ و نوع تضمین(ضمانتنامه بانکی یا واریز نقدی) (ریال) | تاریخ و ساعت افتتاح پاکات | محل افتتاح پاکات |
|---|---|---|---|---|---|
| ۱ | ۴۰۱/ع/۲۵۴ | تهیه و تامین کلیه کالاها ،لوازم تجهیزات و اجرای عملیات تامین برق سایت تقی قنبرشهرستان بیرجند | ۷۵۸,۳۷۰,۰۰۰ | ۱۴۰۱/۱۱/۲۴ ساعت ۸ صبح | خراسان جنوبی - بیرجند - سایت اداری- شرکت توزیع نیروی برق خراسان جنوبی-سالن جلسات |

شناسه: ۱۴۴۹۲۴۶

روابط عمومی شرکت توزیع نیروی برق خراسان جنوبی

نوبت دوم

## آگهی مزایده عمومی شماره ۱۴۰۱/۰۸ گچساران (دشتگز)

شرکت ملی مناطق نفتخیز جنوب

| گروه | شرح | تعداد | جمع کل (ریال) |
|---|---|---|---|
| ۱ | ضایعات ذوبی شامل: بشکه فرسوده ذوبی و ضایعاتی، آهن آلات، داغی، مخازن ذوبی و براده تراشکاری اسقاطی خارج از رده | مقدار حدود ۱۵۰ تن | ۱۴٫۵۵۰٫۰۰۰٫۰۰۰/- |
| ۲ | تعداد ۸۰۰ عدد بشکه ۲۲۰لیتری پلاستیکی مستعمل و خالی و خارج از رده و ۵۰۰۰ بشکه ۲۲۰لتیری فلزی خالی مستعمل و خارج از رده. | ۵۸۰۰ | ۱۱٫۸۹۰٫۰۰۰٫۰۰۰/- |
| ۳ | سـرویس لـوازم آشـپزخانه نقره ای مسـتعمل و خـارج از رده شـامل: ۱۱۵۲ عـدد چنـگال غـذا خـوری نقره ، ۸۰۴ عـدد قاشـق غـذا خـوری نقره، ۳۴۳عـدد کارد میـوه خـوری دسـته نقـره ای، ۲۷۸ عـدد کارد ماهـی خـوری نقـره ، ۲۹۲ عـدد قاشـق سـوپ‌خوری نقره، ۱۰۵ عـدد چنـگال میـوه خـوری نقره، ۱ عـدد چنـگک دسـته نقـره ای، ۳ عـدد سـینی‌گرد نقره، ۲ عـدد سـوهان دسـته نقـره ای، ۴۲۱ عـدد قاشـق چـای خـوری نقره، ۴ عـدد کارد نـان بـری دسـته نقـره ای، ۲۵عـدد ملاقـه سـوپ خـوری نقره، ۲۳ عـدد حلقـه تسـت نـان نقره،۱۲ عـدد گالـش نقره، ۱۲ عـدد ظـرف سـرو غـذا درب دار نقره ، ۱ عـدد ظـرف سـوپ خـوری نقره ، ۱ عـدد انبـر یخ کوچـک نقره ،۹ عـدد پیالـه نقره، ۱ عـدد قنـدان نقره، ۳ عـدد شـیر خـوری نقره، ۵ عـدد قـوری نقره، ۲ عـدد نمکـدان نقره. | تعداد ۳۴۹۹ عدد | ۳۲٫۳۱۳٫۶۰۰٫۰۰۰/- |
| ۴ | انـواع دسـتگاه خدماتـی صنعتـی، مخابراتـی و کامپوتـری مسـتعمل و خـارج از رده شـامل: ۱۳۲عـدد ماشـین حسـاب کوچـک و بـزرگ، ۱۹ دسـتگاه ماشـین تایـپ، ۱ دسـتگاه دوربیـن فیلمبـرداری، ۴ دسـتگاه اورهـد پرژکتـور، ۵ دسـتگاه ویدئـو پرژکتـور،۸عـدد بلنـدگـو سـیاروباند،۹۰ عـدد بلنـدگـو کامپیوتر و ضبـط، ۵۸ دسـتگاه مودم، ۶۱ دسـتگاه شـامل (میگـر، تسـتر، اهـم و مولتـی متـر، اسیلسـکوپ، پتانسـیومیتر، تسـتر کابـل، مبـدل فرکانـس گاز سـنج کلمـپ امیر مترفرکانس سـنج و فشـار سـنج سـل تسـتر چینـج اور و کالیبریتـر و ولتمتـر و )، ۱ دسـتگاه جسـتجو کننـده جریـان، ۱ دسـتگاه آزمایـش انـدازه گیری جریان بـرق، ۱ دسـتگاه آزمایـش کننده مفصل بنـدی کابـل، ۳ عـدد سـاعت آمـراد، ۲۶ دسـتگاه واکمـن، ۴ دسـتگاه لباسـشویی، ۱ دسـتگاه فـر گازی، ۲ عـدد ظرفشـویی، ۵ دسـتگاه خـلال کن برقـی، ۶ دسـتگاه ترازو ( قپـان)، ۳۵ دسـتگاه جـارو برقـی، ۲۵۶ دسـتگاه تلویزیـون، ۲۸ دسـتگاه رادیـو ضبـط و پخـش CD/DVD، ۱۷ دسـتگاه ویدئـو، ۲۱۶۰ دسـتگاه تلفـن، ۶۹ عدد سـاعت دیـواری، ۱۰عـدد دسـت خشـک کـن برقـی، ۳۵ عـدد چـراغ شـارژی، ۳ عـدد دوربیـن عکاسـی، ۱۱ عـدد آمپلـی فایـر، ۱۰عـدد صنـدوق ثبـت حسـاب، ۱ دسـتگاه پخـش سـی دی، دوربیـن مـدار بسـته، ۱ دسـتگاه ضبـط ویدوئـی، ۱ عـدد سـویچ و صفحـه کلیـد دوربیـن مـدار بسـته، ۶ دسـتگاه سـالادزنی، ۳ عـدد گاوصنـدوق، ۲ دسـتگاه خمیـر گیـر، ۸ دسـتگاه میکسـر بـزرگ و کوچـک،۳ دسـتگاه چـرخ گوشـت، ۴ دسـتگاه سـیخ شـور، ۹ دسـتگاه پوسـت گیـر، ۱ دسـتگاه اره گوشـت، ۸دسـتگاه گـرم نگهدارنـده غـذا، ۵ دسـتگاه دمکـن دو قلـو، ۶۸۸ عـدد باتـری، ۴ عـدد لنـز پرژکتـور، ۲ دسـتگاه پرژکتـور اسـلاید ۱۰۰۰وات، ۱۴۶ دسـتگاه ماشـین منگنـه، ۲۹ دسـتگاه ماشـین پانـچ،۱۰ عـدد جـا چسـبی، ۵ دسـتگاه فاکـس، ۲۰ دسـتگاه تلفـن همـراه، ۱ دسـتگاه مولد نویـز، ۳۱ دسـتگاه مانیتـور، ۲۰ عـدد کپسـول کلـر، ۱۰۰عدد کپسـول هـوا، ۲۸۰ عـدد کپسـول گاز، ۱عـدد اینورتـر برق ، ۳ عـدد قفسـه آلومینیومـی، ۸ دسـتگاه کوبـی، ۱۶۲دسـتگاه بخـاری گازی/برقـی، ۳ عـدد سـلف سـرویس، ۸ عـدد اجـاق گاز تـک/ چهـار شـعله و فـردار، ۱ عـدد ظـرف غـذا، ۷عـدد سـماور برقـی، ۲ عـدد چشـم شـور، ۱ عـدد کنـده قصابـی، ۴ عـدد توسـتر نـان، ۴ عـدد هیتـر، ۱۷ عـدد فلاسـک چـای، ۲ عـدد جاشـمعی، ۲۰ عـدد سـنگ اجـاق گاز، ۵ عـدد چـوب لباسـی، ۷ عـدد گاری حمـل ظـروف، ۳ عـدد بسـتنی سـاز، ۱ عـدد تنـور نانوایـی، ۱ عـدد سـینک ظرفشـویی، ۲عـدد منقـل کبـاب، ۳ دسـتگاه کبـاب گیـر، ۴ دسـتگاه یخچـال ویترینـی و ایسـتاده، ۱ دسـتگاه فـر سـاندویچی، ۱ دسـتگاه کاغذ و سـی دی خـرد کـن، ۱۲ عـدد آب جـوش کـن، ۵ عـدد کیـف سامسـونت، ۵ دسـتگاه آب تصفیـه کـن، پایـه صندلـی ثابـت و چرخـدار ۲۳۷ عـدد، میکروفـن ۵ عـدد، میـز تحریـر و غـذا خـوری ۱۶عـدد، دیـش مشـبک سیسـتم UHF ۶ عـدد ، آبگرمکـن ۳۲۴عـدد، جـی پـی اس ۱ عـدد، کـف سـاب ۱ عـدد، کیـس کامپیوتـر ۳۱ عـدد، اسـکنر ۱ عـدد، پرینتـر ۴ عـدد، مادربـورد ۴۹ عـدد، صفحـه کلیـد ۱۲۵ عـدد، منبـع تغذیـه ۶۰عـدد، ماوس ۲۳۰ عـدد، کارتریـج ۵۱۰ عـدد، هـارد ۱۲۵ عـدد، سـی دی رام ۸ عـدد، الکتروموتـور ۵ عـدد، دسـتگاه فتوکپـی ۱ عـدد، دیـزل ژنراتـور ۱ عـدد، پلـه ۸ عـدد، کمـد فلـزی ۱ عـدد، کتـری ۴ عـدد، چـراغ مطالعـه ۱ عـدد، شـیف انـدیش جـای سـوپ ۲ عـدد، جـا سـیخی ۱ عـدد ، گـل میـز ۱۲ عـدد، فیلتـر تصفیـه آب۶ عـدد، فرغـون ۱ عـدد، تخـت فلـزی ۴۵ عـدد، حشـره کـش ۱ عـدد، قفسـه فلـزی ۱ عـدد، پنـل برقـی و کنترلـی ۴۳ عـدد، مبـدل ولتـاژ ۱ عـدد، الکتروموتـور پمـپ ۲عـدد، پایـه روشـنایی بـرق ۲۶ عـدد، بخـاری مبلـی ۲ عـدد، شـارژر گوشـی همـراه ۱ عـدد، تلویزیـون ال ای دی شـهاب ۱ عـدد، سـشوار برقـی ۳ عـدد، دسـتگاه جـی پـی اس ۱ عـدد، موتـور برقـی سـه فـاز ۱عـدد، پنجـره فلـزی ۱ عـدد، چهـار پایـه فلـزی ۱عـدد، تابلـو فلـزی ۱ عـدد، دسـتگاه واکـس زنـی ۱عـدد. | تعداد ۶۶۶۸ عدد | ۵٫۳۴۳٫۵۹۰٫۰۰۰/- |
| ۵ | دسـتگاه تهویـه و تبریـد مسـتعمل و خـارج از رده شـامل: ۲۱۸ دسـتگاه کولـر گازی پنجـره ای ، ۱۵۰ دسـتگاه کولـر آبـی، یخچـال و فریـزر ۱۹عـدد ، یـخ سـاز ۹عـدد، ایرکاندیشـن ۱۰ عـدد، آبسـردکن۱۱ عـدد، یونیـت سـردخانه ۳ عـدد، کولـر دو تیکـه ۵ عـدد فریزرصندوقـی ۶ عـدد. | تعداد ۲۹۶ عدد | ۳٫۳۶۸٫۰۰۰٫۰۰۰/- |
| ۶ | انواع لاستیک خودرو سبک و سنگین مستعمل و خارج از رده. | مقدار حدود ۶۵ تن | ۴۸۷٫۵۰۰٫۰۰۰/- |
| ۷ | انواع شاسی کاروان مستعمل و خارج از رده. | مقدار حدود ۳۰ تن | ۳٫۰۶۰٫۰۰۰٫۰۰۰/- |
| ۸ | بشکه قیر فاسد مستعمل و خارج از رده ،که طبق گزارش کارشناس رسمی دادگستری وزن مجموع ۳۷۰ بشکه حدود ۷۰۳۰۰کیلوگرم برآورد شده است. | تعداد ۳۷۰ عدد | ۲٫۵۳۰٫۸۰۰٫۰۰۰/- |
| ۹ | کابل آرمردار ۱*۶۳۰ مستعمل و خارج از رده. | مقدار حدود۶/۵ تن | ۱۰٫۷۲۵٫۰۰۰٫۰۰۰/- |

**شـرکت ملـی مناطـق نفت‌خیـز جنـوب** (کـه مـن بعـد فروشـنده نامیـده می‌شـود) در نظـر دارد کالاهـای خـود بـه شـرح مذکـور و بـا جزئیـات منـدرج در اسـناد مزایـده را بـا بهـره گیـری از سـامانه تـدارکات الکترونیکـی دولـت (www.setadiran.ir) بـا شـماره مزایـده ۱۴۰۱/۰۸ گچسـاران (دشـتگز) بـا شـماره فراخوان ۱۰۰۱۰۹۲۲۸۸۰۰۰۰۱۵ صـورت الکترونیکـی بـه فـروش برسـاند.
◀ **زمـان انتشـار در سـایت و مهلـت دریافـت اسـناد مزایـده:** (۱۴۰۱/۱۱/۰۹ الـی ۱۴۰۱/۱۱/۲۶)
◀ **تاریـخ بازدیـد:** (۱۴۰۱/۱۱/۰۹ الـی ۱۴۰۱/۱۱/۱۹) **آخریـن مهلـت ارسـال پیشـنهاد قیمـت:** (۱۴۰۱/۱۲/۰۶ساعت ۱۵:۳۰) ◀ **زمـان بازگشـایی:** (۱۴۰۱/۱۲/۰۷ ساعت ۸:۳۰) زمـان اعـلام بـه برنـده (از طریـق سـامانه سـتاد): (۱۴۰۱/۱۲/۰۷ساعت۱۵) ضمنـاً رعایـت مـوارد ذیـل الزامـی مـی باشـد:❶ برگـزاری مزایـده صرفاً از طریـق سـامانه تـدارکات الکترونیکـی دولـت مـی باشـد و کلیـه مراحـل فرآینـد مزایـده شـامل خریـد و دریافـت اسـناد مزایـده (در صـورت وجـود هزینـه مربوطـه)، پرداخـت تضمیـن شـرکت در مزایـده (**ودیعه**)، ارسـال پیشـنهاد قیمـت « بازگشـایی پـاکات، اعـلام بـه برنـده، واریـز وجـه مزایـده و تحویـل کالا در بسـتر سـامانه از طریـق امـکان پذیـر مـی باشـد. ❷ پیشـنهاد می‌گـردد بـا توجـه بـه تنـوع کالاهـای مطـرح شـده در مزایـده قبـل از ارائـه پیشـنهاد از اقـلام موضـوع مزایـده بازدیـد بـه عمـل آوریـد.❸ علاقمنـدان بـه شـرکت در مزایـده مـی بایسـت جهـت ثبـت نـام و دریافـت گواهـی الکترونیکـی (**توکـن**) بـا شـماره هـای ذیـل تمـاس حاصـل نماینـد: مرکـز پشـتیبانی و راهبـری سـامانه سـتاد: **۴۱۹۳۴-۰۲۱** اطلاعـات تمـاس دفاتـر ثبـت نـام سـایر اسـتان‌ها، در سـایت سـامانه (www.setadiran.ir) بخـش « ثبـت نـام/ پروفایـل مزایـده گـر» موجـود اسـت.

شناسه ۱۴۴۳۵۲۴
شرکت ملی مناطق نفت‌خیز جنوب

نوبت اول

## شرکت آب منطقه ای تهران

وزارت نیرو
شرکت مدیریت منابع آب ایران
شرکت آب منطقه‌ای تهران

### تجدید فـراخوان مناقصه عمـومی همراه با ارزیابی کیفی

شرکت آب منطقه‌ای تهران به نشانی خیابان فاطمی - خیابان حجاب در نظر دارد خدمات بهره برداری و نگهداری از شبکه‌های آبیاری و زهکشی ورامین، رباط کریم،کرج، دریچه‌های کانال سیمین دشت و رودخانه جاجرود حد فاصل سد ماملو تا ابتدای شبکه ورامین را با بهره‌گیری از سامانه تدارکات الکترونیکی دولت (**ستاد**) به پیمانکار دارای گواهینامه صلاحیت پیمانکاری معتبر در پایه یک رشته بهره برداری و نگهداری از شبکه های آبیاری و زهکشی صادره از شرکت مدیریت منابع آب ایران واگذار نماید. کلیه متقاضیان می‌توانند جهت اطلاع از شرایط و دریافت اطلاعات کار و مشخصات موضوع مناقصه با کد شناسه **۲۰۰۱۰۰۱۰۲۵۰۰۰۰۳۴** به وب‌گاه سامانه یاد شده به نشانی: **www.setadiran.ir** مراجعه و نسبت به ارائه پیشنهاد خود با رعایت موارد ذیل اقدام نمایند:
۱- مدت انجام کار **۳۶ ماه** شمسی و برآورد اولیه به میزان **۷۷۲,۲۶۷,۷۶۱,۴۷۹ ریال** تعیین گردید.
۲- تضمین شرکت در فرآیند ارجاع کار به میزان **۲۱,۴۴۵,۳۵۵,۲۳۰ ریال** می باشد.
۳-برگزاری مناقصه صرفاازطریق سامانه مناقصات الکترونیکی دولت بوده و کلیه مراحل فرآیند مناقصه از دریافت اسناد استعلام ارزیابی کیفی،فرآیند ارزیابی دریافت اسناد مناقصه ارائه پیشنهاد و رمزگشایی پاکت‌ها از طریق درگاه سامانه تدارکات الکترونیکی دولت(**ستاد**) انجام خواهدشد. لذا کلیه شرکت کنندگان در مناقصه می‌بایست صرفا ظرف مهلت‌های تعیین شده در پایگاه مذکور و با استفاده از امضای الکترونیکی، نسبت به ثبت پیشنهاد خود اقدام نمایند.
۴-مناقصه گران می‌بایست جهت ثبت نام و دریافت گواهی امضای الکترونیکی (**توکن**) با دفتر ثبت نام به شماره‌های **۸۸۹۶۹۷۳۷** و **۸۵۱۹۳۷۶۸** یا مرکز تماس سامانه مذکور به شماره **۱۴۵۶** تماس حاصل نمایند.
۵- مناقصه‌گران می‌توانند جهت دریافت اطلاعات بیشتر به منظور شرکت در مناقصه الکترونیکی با شماره **۸۸۹۵۲۱۶۳** (دستگاه مناقصه‌گزار) تماس حاصل نمایند. همچنین علاوه بر سامانه یاد شده مراتب از طریق سایت‌های اطلاع رسانی به نشانی **www.thrw.ir** , **www.lets.mporg.ir** نیز قابل رویت می‌باشد.

روابط عمومی شرکت آب منطقه ای تهران
شناسه ۱۴۴۹۶۳۴ / م الف ۴۳۲۱

آب هست، اما نه برای همیشه...

## نمی‌دانم این شایعات از کجا می‌آید

مهاجم ایرانی بایر لورکوزن شایعات جدایی از این تیم را رد کرد و عنوان کرد دوست دارد در تیم آلمانی بماند و به بازیکن مفیدی تبدیل شود.
به نقل از سایت ملیت، فنرباغچه و گالاتاسرای تیم هایی هستند که به دنبال به خدمت گرفتن سردار آزمون مهاجم ایرانی بایر لورکوزن هستند. این بازی ایرانی دیشب یکشنبه در دیدار برابر بایرلورکوزن از دقیقه ۸۰ برای تیمش به میدان رفت و نتوانست مانع شکست تیمش شود.سردار آزمون در مورد انتقالش به ترکیه صحبت کرد و گفت: نمی دانم این اخبار از کجا می آید، من با بایرلورکوزن قرارداد دارم و می خواهم بازیکن موفق و مفیدی در این تیم باشم. در خبری در مطبوعات آلمان آمده بود که حتی سردار آزمون با وجود این اظهارات ممکن است از این تیم جدا شود.مهاجم ایرانی در این فصل در ۱۲ بازی برای بایر لورکوزن بازی کرده و ۲ پاس گل نیز به ثبت رساند. قرارداد این بازیکن ۲۸ ساله با تیم آلمانی در سال ۲۰۲۷ به پایان می رسد. ارزش فعلی سردار آزمون در بازار ۱۲ میلیون یورو است.این مهاجم ۲۸ ساله که فوتبال خود را از ایران آغاز کرد به ترتیب پیراهن تیم‌های اتکای گرگان، سپاهان، روبین کازان، روستوف و زنیت را بر تن کرده است. بایرلورکوزن در فصل ۲۲-۲۰۲۱ مبلغ ۲ میلیون و ۵۰۰ هزار یورو برای سردار آزمون پرداخت کرد. مهاجم ایرانی در ۶۸ مسابقه در تیم ملی ایران ۴۱ گل به ثمر رسانده است.

# کی‌روش و برانکو درد ما را دوا نمی‌کنند

**مهدی جمشیدیان | جلال چراغپور با رد انتخاب مربی ایرانی یا کی‌روش و برانکو برای هدایت تیم ملی فوتبال ایران گفت: کسی را می‌خواهیم که به ما درس بدهد؛ نه اینکه نگذارد کسی تمرین را ببیند و خبرنگاران اجازه حضور در تمرین را نداشته باشند. تیم ملی ایران نیاز به یک «تیچر کوچ» دارد.**

برای هر طرفدار ایرانی فوتبال مهم است هدایت تیم ملی ایران به چه کسی سپرده شود. بعد از جام جهانی، ایران بدون سرمربی است و مشخص نیست گزینه ایرانی یا خارجی هدایت تیم ملی را برعهده خواهد گرفت.

فدراسیون فوتبال در فاصله کمتر از دو ماه تا پنجره بازی‌های ملی در فروردین ۱۴۰۲ همچنان با آرامش پیش می‌رود و عجله‌ای برای انتخاب سرمربی ندارد. برخی از مربیان و کارشناسان اعتقاد دارند که فدراسیون می‌تواند برای نوروز ۱۴۰۲ یک مربی موقت (Caretaker) را انتخاب کند و در نهایت بعد از اتمام فصل جاری مسابقات باشگاهی در خرداد، به سراغ گزینه نهایی خود برود.

### کدام مربی ایرانی سرمربی تیم ملی شود؟

جلال چراغپور، درباره تصمیم فدراسیون فوتبال برای انتخاب یک مربی از بین چهره‌های شناخته شده داخلی و مربیان خارجی گفت: درباره مربی ایرانی باید چند نکته را بگویم. اگر مربی ایرانی داشتیم که مدارج مربیگری را از خارج ایران گرفته بود، می‌توانستیم روی او حساب کنیم. در این صورت می‌گفتیم این مربی ایرانی سوادش ورای کمیته آموزش ماست.

### هیچ مربی ایرانی در حد تیم ملی نیست!

سرمربی سابق تیم ملی فوتبال ایران با اشاره به وضعیت کمیته آموزش فدراسیون فوتبال اظهار کرد: کمیته آموزش ایران از علم نوین دنیا ۳۰ سال عقب است. منابع ما ۳۰ سال از دنیا عقب هستند. ما هنوز جزوه‌های ۱۹۷۴ به قبل را تدریس می‌کنیم. به همین دلیل می‌گویم که هیچ مربی ایرانی نمی‌تواند سرمربی تیم ملی شود چون همه آنها کارت مربیگری خود را از کمیته آموزش گرفته‌اند. اگر فدراسیون فوتبال از ۵ یا ۱۰ سال قبل تعدادی از مربیان را به به پنج، شش کشور مثل آلمان، پرتغال، برزیل، انگلیس، اسپانیا یا فرانسه می‌فرستاد و هزینه می‌کرد، فوتبال ما متحول می‌شد اما به دلیل اینکه هیچ کاری برای آموزش مربیان نکرده‌اند و اصلا فدراسیون فوتبال توجهی به آموزش ندارد، فوتبالمان هم متحول نشده است.

رئیس سابق کمیته آموزش که سال گذشته بعد از بازدید میدانی وضعیت ساختمان این کمیته از سمتش استعفا کرد، با بیان اینکه "کمیته آموزش تبدیل به غرفه شده است،" اظهار کرد: کمیته آموزش یک اتاق هم نیست. الان یک سماور یک گوشه گذاشته‌اند و در کنار آن یک اتاق وجود دارد و بعد یک فاصله وجود دارد و دوباره یک اتاق دیگر است. وقتی کمیته آموزش فدراسیون فوتبال در کشوری ۹۰ میلیون نفری اینطوری است، معلوم است که هیچ اتفاقی رخ نمی‌دهد. کمیته آموزش مثل مقری است که در شرایط جنگی به سر می‌برد و در یک بیشه دور افتاده چادر زده است! من یک بار از این کمیته بازدید کردم و شرایط را دیدم و گفتم خوش بگذرد، خداحافظ!

او در نهایت با رد گزینه‌های ایرانی گفت: تیم ملی ما می‌خواهد در بازی‌های بین‌المللی به میدان برود و با تیم‌هایی مانند عربستان، ژاپن و استرالیا بازی کند. آیا با دانش داخلی می‌توانیم به بازی‌های بین‌المللی برویم؟ اگر فکر می‌کنید مربی داخلی خوب است، صبر کنید فولاد به آسیا برود و ببینید چه می‌کند!

> کی‌روش مدیر بود و می‌گفت فلان بازیکن دو رگه را به ایران بیاورید. یا در منچستر استعدادها را پیدا می‌کرد. هیچ‌کس هم نمی‌دانست چرا اما او انتخاب‌های خوبی درباره استعدادها داشت. کمیته فنی یا هیات رئیسه فدراسیون فوتبال باید مشخص کنند که «تیچر کوچ» می‌خواهند یا «منیجر کوچ»؟

### «تیچر کوچ» یا «منیجر کوچ» خارجی؟

چراغپور درباره انتخاب سرمربی تیم ملی از میان مربیان خارجی گفت: «تیچر کوچ» همان مربیانی هستند که مثل معلم کار می‌کنند. «منیجر کوچ» همان مدیر - مربیان هستند که استعدادها را کشف می‌کنند و می‌خرند و به تیم خود می‌آورند.

### کی‌روش «منیجر کوچ» است

این کارشناس فوتبال ایران افزود: کی‌روش مدیر بود و می‌گفت فلان بازیکن دو رگه را به ایران بیاورید. یا در منچستر استعدادها را پیدا می‌کرد. هیچ‌کس هم نمی‌دانست چرا اما او انتخاب‌های خوبی درباره استعدادها داشت. کمیته فنی یا هیات رئیسه فدراسیون فوتبال باید مشخص کنند که «تیچر کوچ» می‌خواهند یا «منیجر کوچ»؟

### تیم ملی ایران «تیچر کوچ» می‌خواهد

وی با بیان اینکه مربی خارجی تیم ملی باید به فوتبال ایران درس بدهد گفت: کسی را می‌خواهیم که به ما درس بدهد؛ نه اینکه نگذارد کسی تمرین را ببیند و خبرنگاران اجازه حضور در تمرین را نداشته باشند. تیم ملی ایران نیاز به یک «تیچر کوچ» دارد. این مربی باید فوتبال نوین را به ما درس دهد.

### سرمربی خارجی نباید بیش از ۴۲ سال داشته باشد

او ادامه داد: سرمربی خارجی نباید بیش از ۴۲ سال داشته باشد. باید نهایتا پنج سال از فوتبالش گذشته باشد و از فوتبال مدرن فاصله نگرفته باشد. نهایتا در ۱۰ سال اخیر فوتبال بازی کرده باشد.

اگر مربی آینده ما بیش از یک دهه قبل بازی کرده باشد، دانش او از مد می‌افتد. اکثر مربیانی که در جام جهانی حضور داشتند، جوان و مربوط به یک دهه اخیر بودند.این کارشناس فوتبال با اشاره به اینکه باید در انتخاب مربیان از شرق یا غرب اروپا دقت کرد، افزود: باید ببینیم مربی با فرهنگ فوتبالی ما تطبیق دارد یا خیر. مثلا می‌توانیم یک آدم دیوانه را بیاوریم و ببینیم هیچ چیز او به ما نمی‌خورد و در نهایت روی دستمان می‌ماند و ساختمان و پولمان را هم به او می‌دهیم. (اشاره به ماجرای مارک ویلموتس) اول باید نیم‌رخ مربی آینده خودمان را تا حدود ۸۰ درصد مشخص کنیم و برای ۲۰ درصد باقی مانده تصمیم بگیریم.

### مربیان بلوک شرق اروپا به ما نزدیک‌تر هستند

چراغپور، مربیان بلوک شرق اروپا را به فرهنگ فوتبال ایران نزدیک‌تر دانست و گفت: مربیان بلوک شرق سال‌های سال در لیگ ایران خوب کار کرده‌اند و آخرین کسی که ما را از باتلاق درآورد، شرقی بود. (اشاره به دراگان اسکوچیچ). نمی‌گویم اسکوچیچ را انتخاب کنیم. می‌توانیم مربی مدرن‌تر و جوان‌تر انتخاب کنیم. مربیان کروات بسیار سر به زیر هستند. مثلا برانکو آداب اجتماعی ما را رعایت می‌کرد.

### مربی روس برای تیم ملی!

این کارشناس فوتبال به انتخاب یک سرمربی روس اشاره کرد و گفت: فوتبال ما به روسیه نزدیک است. بازیکنان ما چندین سال در این کشور بازی و نیازهای لیگ روسیه را برآورده کردند. اگر یک مربی مدرن از روسیه بیاوریم ما را به مرزهای مدرنیته می‌رساند. فوتبال روسیه از سایر کشورهای بلوک شرق اروپایی‌تر و مدرن‌تر است. می‌توانیم از رابطه خوب دو کشور هم استفاده کنیم و درخواست یک مربی خوب و مدرن را بدهیم. اتفاقا روس‌ها خوشحال هم می‌شوند. بگوییم ما یک مربی آکادمیک می‌خواهیم که ۶۰ درصد قابلیت تیچر کوچ و ۴۰ درصد هم قابلیت منیجر کوچ داسته باشد.

او در نهایت گفت: برانکو در همه سال‌های مربیگری در ایران از مربیان داخلی جلوتر بود. وقتی ۱۲ امتیاز از سایر تیم‌ها جلوتر هستی، یعنی بر لیگ چیرگی داری. از طرفی بسیار منضبط بود و هر کسی که پررو می‌شد، کنار می‌گذاشت.چراغپور با بیان اینکه کی‌روش و برانکو دوای درد ایران نیستند گفت: هر دو مربی پا به سن گذاشته‌اند و نیازهای ما را جوابگو نیستند. کی‌روش در همین جام جهانی اخیر هم نشان داد که سبک و سیاق او دیگر به درد ما نمی‌خورد.

## تعیین میزان خطر پس از یک آزمایش

ورزشگاه پیر آزادی تهران در شرایطی پس از ماهها میزبان تماشاگران است که طبقه دوم آن به واسطه ورود کارشناسان حقوقی و اعلام خطر، وضعیت بغرنجی پیدا کرده و منتظر اعلام نتیجه یک آزمایش است.

، تماشاگران و بلیت فروشی برای آنها، محل چالش برای فصل جاری مسابقات لیگ برتر فوتبال شده است حتی حالا که بعد از بیش از سه ماه آنها اجازه حضور در ورزشگاه را پیدا کرده اند.

البته این چالش بیشتر مربوط به تماشاگران تیم های پایتخت نشین پرسپولیس و استقلال می شود که برگزارکننده دیدارهای خانگی خود در ورزشگاه آزادی هستند. ورزشگاهی که این روزها بیشتر از همیشه در معرض صحبت ها و انتقاداتِ به حق پیرامون فرتوتی و فرسودگی قرار دارد.

این انتقادات البته بیش از هر بخش دیگری، متوجه «طبقه دوم» ورزشگاه یکصدهزار نفری می شود که به زبان عام از رده خارج شده و به همین دلیل کارشناسان نسبت به آن احتمال خطر کرده اند.

همین مسئله و نیاز مبرمی که برای مرمت و بازسازی در این طبقه احساس می شود، فعلا بهره برداری از آن را از دستور کار خارج کرده است طوریکه حتی برای دیدار پیش روی پرسپولیس در لیگ برتر (هفته هجدهم) بلیت فروشی طبقه دوم ممنوع اعلام شده است.

البته اعلام خطر در مورد ورزشگاه آزادی و سکوهای متزلزل آن از خیلی سال پیش احساس می شد اما به نظر می رسد بعد از ورود مرکز تحقیقات راه، مسکن و شهرسازی و اعلام نظر کارشناسان این مرکز، با جدیت بیشتری مورد توجه مسئولان قرار گرفت و باعث شد تصمیمات امروز در مورد

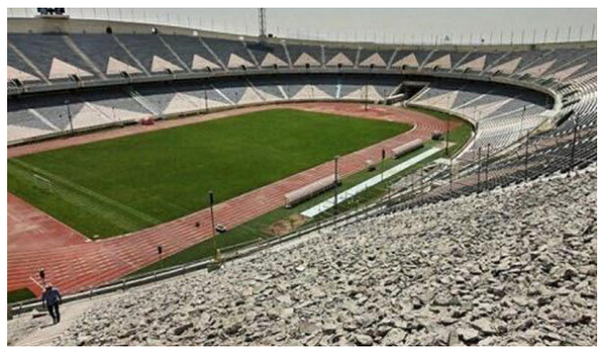

ممنوعیت ورود تماشاگران به طبقه دوم ورزشگاه گرفته شود.

طی ماه های اخیر و در راستای ارزیابی فنی و علمی از وضعیت طبقات استادیوم یکصدهزار نفری آزادی، بارگذاری و آزمایش های مختلفی از زون های هر دو طبقه این استادیوم انجام و در اختیار مرکز تحقیقات راه، مسکن و شهرسازی قرار گرفت. کارشناسان این مرکز پس از بررسی و آنالیزهای علمی و فنی، بهره برداری از این طبقه را اعلام کردند به غیر از ۸ زون که آزمایش تکمیلی از آنها در دستور کار قرار گرفت.

با پیگیری شرکت توسعه و نگهداری اماکن ورزشی اخیرا بارگذاری و آزمایشات تکمیلی مجدد از ۸ زون موردنظر مرکز تحقیقات راه، مسکن و شهرسازی انجام و در اختیار کارشناسان این مرکز قرار داده شد. هنوز نتیجه این تحقیقات تکمیلی اعلام نشده است تا مبنا و ملاک عمل در مورد تصمیم جدی و قطعی پیرامون طبقه دوم آزادی باشد با این حال بهره برداری از این طبقه در دیدار اخیر استقلال و دیدار آینده پرسپولیس ممنوع اعلام شد.

با وضعیت کاملا نابسامان و به نظر غیرقابل تردیدی که طبقه دوم ورزشگاه آزادی دارد، اعلام ممنوعیت بلیت فروشی برای آن تا زمان اعلام نظر قطعی کارشناسان در مورد آزمایشات تکمیلی معقول و منطقی است.

این در حالی است که طبقه اول ورزشگاه آزادی هم اوضاع صد درصدی ایده آل و به روزی ندارد طوریکه به دلیل محدودیت‌های فنی، مهندسی و ایمنی برای همین طبقه هم فعلا ۳۰ درصد بلیت فروشی صورت می گیرد.

قدر مسلم آنکه بعد از گذشت بیش از نیم قرن از آغاز بهره برداری از ورزشگاه بزرگ آزادی، این ورزشگاه نیاز به بهسازی و بازسازی اساسی و پایه ای دارد اما تنگناهای مالی و زمان بَر بودن این پروسه، تا به امروز کار را به تعویق انداخته و بر واماندگی ها و خطرات این ورزشگاه هم افزوده است در حالی که «آزادی» همچنان کلید اصلی برای میزبانی هاست.

## برای تکمیل پروژه‌های ورزشی ۳۲ هزار میلیارد نیاز داریم

سرپرست شرکت توسعه و نگهداری اماکن ورزشی با اشاره به وضعیت پروژه های در اختیار این شرکت در مورد رقم مورد نیاز برای بهره برداری از آنها و مدت زمان لازم توضیح داد.

مهیار عسگریان که ۲۶ آذرماه گذشته حکم سرپرستی شرکت توسعه و نگهداری اماکن ورزشی را از وزیر ورزش دریافت کرد در گفتگو با خبرنگار مهر در مورد اولویت های خود برای ماه های آینده و همچنین وضعیت پروژه های در اختیار این شرکت توضیح داد.وی با بیان اینکه تکمیل اماکن ورزشی نیمه کاره از دغدغه های اصلی جامعه ورزش است، گفت: در نظر داریم با همکاری و مشارکت استانداران محترم از ظرفیت های موجود استان ها برای تکمیل پروژه ها استفاده کنیم. در این راستا تعامل خوبی فی مابین شرکت و استانداری ها در حال شکل گرفتن است.

سرپرست شرکت توسعه و نگهداری اماکن ورزشی تاکید کرد: در حوزه مشارکت ها نیز در نظر داریم دارایی های «غیر مولد» را با نگاه توسعه سرانه ورزشی و مدیریت هزینه استفاده از اماکن ورزشی، به «دارایی مولد» تبدیل کنیم.

عسگریان در مورد تعامل شرکت توسعه با فدراسیون ها و باشگاه های به ویژه با توجه به پرونده های مالی که از آنها در اختیار دارد، خاطرنشان کرد: امکانات ورزشی موجود در کشور برای مردم عزیزمان است، رسالت و ماموریت وزرات ورزش هم جز این نیست ولی باید در عین حالی که از این امکانات استفاده بهینه می کنیم شرایط بهره برداری از این اماکن را برای آیندگان نیز فراهم نماییم. اگر با رویکرد فعلی از اماکن استفاده کنیم دچار فرسودگی و از کارافتادگی می شوند. در این خصوص با همه بهره بردارها در حال مذاکره و تبادل نظر هستیم، ان شاءالله اگر اتفاق نظر ایجاد و منافع همه ذینفعان تامین شود موضوعات مالی نیز خود به خود حل خواهد شد.

«طی دو سال گذشته و به دلیل اقدامات مدیریت پیشین شرکت توسعه، چالشی عمیق میان این شرکت و فدراسیون های ورزشی ایجاد شد. در این زمینه و برای جلوگیری از تکرار بسیاری از اتفاقات چه رویکردی دارید؟»، وی در پاسخ به این پرسش گفت: در گذشته هم اقدامات خوبی توسط همکاران صورت گرفته که نباید در این خصوص بی انصافی کنیم.

## "تایسون آسیا" از ضعف بوکس ایران می گوید

ستاره تیم ملی بوکس ایران گفت: متاسفانه در ایران مسابقات تدارکاتی کافی نداریم تا به شرایط ایده‌آل برسیم.

میثم قشلاقی ، درباره شرایط فعلی خود بعد از پشت سر گذاشتن دوران مصدومیت، توضیح داد: الان نزدیک به یک سال است که از عمل من می‌گذرد و خدا را شکر در حال حاضر وضعیت خوبی دارم. با قدرت تمرین می‌کنم تا به شرایط ایده‌آل قبل از مصدومیت برسم.

او درباره تاثیرات منفی مصدومیت خود روی عملکردش در مسابقات قهرمانی آسیا نیز گفت: شک نکنید که یکی از دلایل اصلی عدم کسب مدال من در قهرمانی آسیا، همین مصدومیت از ناحیه کتف بود که روی آمادگی من تاثیر گذاشت.

قشلاقی که به او لقب تایسون بوکس آسیا را داده‌اند، در ادامه گفت: من برای حضور در قهرمانی آسیا کلا دو ماه تمرین بوکس کردم که کافی نیست. نمی‌دانم چرا متاسفانه در کشور ما مسابقه کم است و نمی‌توانیم در مسابقات تدارکاتی زیادی با تیم‌های خارجی شرکت کنیم تا سطح ملی پوشان بالا بیاید.دارنده مدال نقره آسیا تصریح کرد: مجبور شدم بدون آمادگی ۱۰۰ درصدی در قهرمانی آسیا شرکت کنم و به حریفی از کشور میزبان خوردم که خیلی قدرتمند کار کرد. او با بردن همه مدعیان از کشورهایی مثل ازبکستان و قزاقستان طلا گرفت.

او درباره تغییرات در کادرفنی تیم ملی و انتخاب نهرودی به عنوان سرمربی نیز گفت: وضعیت کلی تیم خوب است. به هر حال آقای نهرودی ۴۰ سال در بوکس بوده و در این دو هفته اردو خوشبختانه نکات قابل توجه و مهمی را از ایشان یاد گرفته‌ایم. امیدوارم روند خوبی طی شود.

ملی‌پوش بوکس در پایان نیز گفت: خوشبختانه الان شرایط اردوها مناسب است و من شخصا همه تلاشم را می‌کنم تا بهترین نتیجه را در مسابقات قهرمانی جهان بگیرم. امیدوارم همه چیز خوب پیش برود.او درباره شرایط فدراسیون نیز گفت: در جایگاهی نیستم که راجع به این موارد صحبت کنم، اما امیدوارم بهترین اتفاق رخ دهد. میثم قشلاقی، در اولین حضور خود در مسابقات قهرمانی آسیا ۲۰۲۱ به میزبانی امارات، موفق به کسب مدال نقره و گرفتن لقب تایسون آسیا، از کنفدراسیون آسیا (ASBC) شد.

### مجوز بازگشت سیامک به پرسپولیس صادر می‌شود؟

به نظر می‌رسد سرمربی تیم پرسپولیس نسبت به خروج نام سیامک نعمتی از لیست مازاد تا حدودی کوتاه آمده است.

با شروع زمان نقل و انتقالات زمستانی یحیی گل‌محمدی سرمربی تیم پرسپولیس نام حامد پاکدل و سیامک نعمتی در لیست مازاد خود تیم خود قرار داد. این مسأله باعث شد تا حامد پاکدل بعد از فسخ قرارداد با پرسپولیس راهی تراکتور شود اما وضعیت سیامک نعمتی نامشخص ماند.

با پایان یافتن فصل نقل و انتقالات نعمتی حاضر به فسخ قرارداد با پرسپولیس نشد تا نام او همچنان در لیست سرخ‌پوشان باقی بماند. این در حالی است که مذاکرات مختلفی بین مسؤولان باشگاه پرسپولیس و مدیر برنامه‌های نعمتی انجام شد اما در نهایت دو طرف به فسخ قرارداد نرسیدند. حتی سیامک نعمتی روز گذشته به باشگاه پرسپولیس رفت که این جلسه هم منتهی به خروجی برای پرسپولیسی‌ها نشد.

در اینباره شنیده می‌شود یحیی گل‌محمدی تا حدود زیادی از موضع قبلی خود نسبت به سیامک نعمتی کوتاه آمده و احتمال ماندن این بازیکن در جمع سرخ‌پوشان زیاد است. در صورتی که اتفاق خاصی رخ ندهد سیامک نعمتی از بعد از بازی با آلومینیوم اراک مجدداً به تمرینات پرسپولیس بازخواهد گشت تا فوتبال خود را تحت نظر یحیی گل‌محمدی ادامه دهد.

با این همه بازگشت نعمتی به تمرینات پرسپولیس به نظر می‌رسد فقط به نظر سرمربی بستگی ندارد اما چیزی که مشخص است این است که گل‌محمدی تا حد زیادی از موضع قبلی خود برای کنار گذاشتن سیامک نعمتی کوتاه آمده و همین موضوع این امیدواری را برای این بازیکن ایجاد کرده تا بتواند در این تیم باقی بماند.

درباره حضور نعمتی در لیست مازاد پرسپولیس برخی‌ها مدعی بودند که یحیی گل‌محمدی از شرایط تمرین رضایت ندارد و اعلام کرده او مثل گذشته در تمرینات پرتلاش حاضر نمی‌شود اما این بازیکن که گل صعود سرخ‌پوشان به فینال لیگ قهرمانان آسیا در سال ۲۰۱۸ را به ثمر رسانده قصد دارد با حضور مجدد در تمرینات شرایط بهتری را برای خود فراهم کند.

### کنگره AFC به کام شیخ سلمان و عربستان/ تاج منتظر آراء است

سی و سومین کنگره کنفدراسیون فوتبال آسیا چهارشنبه به میزبانی منامه برگزار می شود.

سی و سومین کنگره کنفدراسیون فوتبال آسیا چهارشنبه به میزبانی منامه بحرین برگزار می شود.

در این کنگره، انتخابات ریاست AFC و نواب کنفدراسیون فوتبال آسیا برگزار می شود. شیخ سلمان بحرینی پیش برنده این انتخابات است چون تنها کاندیدای ریاست AFC است.

دومین مسئله مهم که در کنگره AFC قرار است تصمیم گیری شود انتخاب میزبان مسابقات جام ملت های آسیا ۲۰۲۷ است. بعد از کناره گیری هند، ایران و قطر از کاندیداتوری این رقابت ها عربستان تنها کاندیدای این مسابقات است و پیش برنده این انتخابات است.

مهدی تاج نایب کنفدراسیون فوتبال آسیا و رئیس فدراسیون فوتبال کشورمان در انتخابات پیش رو برای نشستن دوباره به روی صندلی نایب رئیسی رقابت خواهد کرد.

### ممنوعیت بلیت‌فروشی طبقه دوم ورزشگاه آزادی برای دیدار پرسپولیس

دیدار تیم پرسپولیس در هفته هجدهم رقابت‌های لیگ برتر فوتبال در شرایطی برگزار می‌شود که فروش بلیت برای طبقه دوم ورزشگاه آزادی ممنوع است.

تیم فوتبال پرسپولیس بعد از مدت ها می تواند دیدار خود در مسابقات لیگ برتر باشگاه های کشور را با حضور تماشاگرانش برگزار کند. این دیدار روز چهارشنبه (۱۲ بهمن ماه) از هفته هجدهم و مقابل آلومینیوم برگزار خواهد شد.

سرخپوشان البته در شرایطی برای این بازی اجازه حضور تماشاگران شان را دارا هستند که بلیت فروشی برای آنها تنها مختصِ طبقه اول ورزشگاه آزادی آنهم نه با ظرفیت کامل انجام خواهد شد.طبق آنچه برای دیدار تیم های پرسپولیس و آلومینیوم و شرایط تماشاگران در آن تصویب شده است، بلیت فروشی برای طبقه دوم ورزشگاه آزادی ممنوع است. فروش بلیت برای طبقه اول ورزشگاه هم به دلیل بازسازی در حال انجام برخی زون ها تنها به اندازه ۳۰ درصد از ظرفیت کل انجام خواهد شد.

شهاب مالمیر مدیر روابط عمومی شرکت توسعه و نگهداری اماکن ورزشی در گفتگو با خبرنگار مهر با تایید این موضوع گفت که این دستورالعمل که برای دیدار اخیر استقلال هم ملاک عمل بود، در تعامل سازمان لیگ با شورای تامین نهایی شده است.

# آوای اقتصاد

روزنامه اقتصادی اجتماعی
سراسری صبح ایران
سه شنبه ۱۴۰۱/۱۱/۱۱
شماره : ۱۳۴۸

۸

WWW. AVAYEEGHTESAD.IR

**صاحب امتیاز:** موسسه مطبوعاتی دانش پیام بامداد نوین
**مدیر مسئول:** محمود عابدی شمس آبادی
**مدیر روابط عمومی:** راضیه علیدادی
**سردبیر:** جمشید بیرامی
**چاپ:** جام جم
**آدرس:** تهران، بلوار مرزداران، خیابان ایثار ، انتهای کوچه مالک، پلاک ۶۱
**تلفن:** ۰۲۱ ۴۹۱۰۵۶۶۶ Gmail : Avaayeeghtesad@gmail.com
**گستره توزیع :** سراسری **شرکت توزیع :** نشر گستر


## ردپای پررنگ ویروس در ابتلا به آلزایمر

نتایـــج مطالعه ۵۰۰هـــزار پرونده پزشـــکی بر ارتباط ویروس‌ها با بیماری آلزایمر تاکید دارد. به نقل از ساینس الرت، مطالعه ای روی حدود ۵۰۰هزار پرونده پزشکی نشان داده که عفونت های ویروسی شدید مانند آنسفالیت و ذات الریه خطر ابتلا به بیماری های عصبی مانند پارکینسون و آلزایمر را افزایش مـــی دهند.محققان در مطالعه روی ۴۵۰هزار نفر تعداد ۲۲ ارتباط بین عفونت های ویروسی و بیماری های عصبی را پیدا کردند. احتمال ابتلا به بیماری آلزایمر در افرادی که برای نوعی التهاب مغز به نام آنسفالیت ویروسی تحت درمان قرار گرفتند؛ ۳۱ برابر بیشتر بود.به نظر می رسد افرادی که پس از ابتلا به آنفولانزا به دلیل ذات الریه در بیمارستان بستری شده بودند، بیشتر در معرض ابتلا به بیماری آلزایمر، زوال عقل، بیماری پارکینسون و اسکلروز جانبی آمیوتروفیک (ALS) هستند. عفونت‌های روده‌ای و مننژیت (هر دو اغلب توسط یک ویروس ایجاد می‌شوند) و همچنین ویروس واریسلا زوستر که باعث زونا می‌شود، نیز در ایجاد چندین بیماری عصبی نقش دارند. تأثیر عفونت های ویروســـی بر مغز در برخی موارد تا ۱۵ سال ادامه داشت. حدود ۸۰درصد از ویروس‌های دخیل در بیماری‌های مغزی، نوروتروفیک در نظر گرفته می‌شوند؛ به این معنی که می‌توانند از سد خونی مغز عبور کنند.

## بی ام و از هوش مصنوعی برای خلق شاسی‌بلندهای آفرود استفاده می‌کند؟

بی‌ام‌و با اســـتفاده از فنـــاوری هوش مصنوعی تصاویـــری خیالـــی را از نســـخه‌های آفـــرود شاسی‌بلندهایش خلق کرد.

«Midjourney» نـــام یـــک نرم‌افـــزار بـــر پایه هوش‌مصنوعی اســـت که با توجه به ورودی‌های کاربر، یک تصویر را خلق می کند. بی‌ام‌و هم تصمیم گرفت با وارد کردن عبـــارت «Show us a jungle adventure on a different planet» نتایـــخ زیر را دریافت کرد. برخی از نتایج کار این هوش‌مصنوعی در شبکه‌های احتماعی بی‌ام‌و به نمایش درآمده‌اند.

دو تصویر نخست شاسی‌بلندهایی بزرگ در اندازه X7 را به نمایش می‌گذارند که به تایرهای آفرودی مخصوص مجهز شده است و ارتفاع زیادی تا زمین دارد. سقف هم میزبان یک باربند شده است. با توجه به این تصاویر می‌توان دید که حتی هوش مصنوعی هم روند بزرگ‌ترشدن جلوپنجره‌های کلیوی بی‌ام‌و را درک کرده اســـت امـــا در این تصاویر و به‌خاطر خروج خودرو از تناســـبات، اندازه آن‌ها متعارف به نظر می‌رسد.تصویر دیگر، یک شاسی‌بلند X5 را به نمایش می‌گذارد که مانند دیگر خودروها افزایش ارتفاع داشته و به نسخه‌ای آفرودی تبدیل شده است. مشخصا این تصویر برخلاف دیگر تصاویر تولیدشده توسط هوش‌مصنوعی تفاوت خاصی با نسخه واقعی نسل سوم X5 ندارد.

مشخصا بی‌ام‌و در بخش فروش شاسی‌بلندهای همه‌جا ضعف‌های زیادی دارد و در بازار آفرودهای مشـــهور، جایی ندارد؛ در حالی‌که مرسدس‌بنز با فروش محصولات آفرود سنگین با استفاده از پلتفرم نردبانی از سال ۱۹۷۰، جای خود را در این بخش از صنعت خودرو پیدا کرده است. دیگر رقیب مرسدس، لندروور، نیز عملکرد خوبـــی در این زمینه دارد و به‌عنوان یکی از بزرگان این بخش شناخته می‌شود.

بی‌ام‌و در سال ۲۰۱۹ با تولید یک X7 وانت، در راستای ســـاخت یک شاسی‌بلند لوکس همه‌جارو تلاش کـــرد اما دیـــر نپایید که این پـــروژه کنار گذاشـــته شد. این برند مونیخی فعلا تمرکز اصلی شاســـی‌بلندهایش را روی ســـاخت مدل‌هـــای X گذاشته است؛ البته باور داریم که تولید این خودروها می‌تواند راه را برای ساخت یک نمونه بدنه‌روی‌قاب باز می‌کند.اگر بخواهیم واقع‌گرایانه به مسئله نگاه کنیم، می‌بینیم که ســـاختن چنین خودروهایی نیازمند سرمایه‌گذاری‌های کلان هستند و این برند اسپرت-لوکس آلمانی هم پلتفرم مناسب را ندارد؛ بنابراین تولید یک آفرودر سنگین از بی‌ام‌و نامحتمل شمرده می‌شود.

## استقبال از خودروهای برقی بی ام و در چین

شـــرکت بی‌ام‌و در سال ۲۰۲۲ حدود ۴۴,۳۰۰ دستگاه از خودروهای برقی خود را در کشور چین به فروش رســـانده و شاهد استقبال قابل‌توجهی از سوی خریداران در این کشور پرجمعیت بوده است.

بر اساس داده‌های منتشر شده، ژرمن‌ها تعداد ۴۴,۳۴۴ دستگاه خودروی برقی را در سال ۲۰۲۲ تحویل مشـــتریان چینی داده‌اند. در سال ۲۰۲۱ تعداد فروش محصولات بـــدون آلایندگی بی‌ام‌و در چین ۲۲,۶۸۴ دســـتگاه بوده و بنابراین میزان استقبال از محصولات یاد شده ۹۵ درصد افزایش پیدا کرده است. ۹۳ درصد خودروهای برقی تحویلی به چینی‌ها از نـــوع iX3 و eDrive35L i3 بوده‌اند. بی‌ام‌و با ســـهم ۰.۹۳ درصدی از بازار خودروهای برقی چین در رده هجدهم قرار دارد.البته نباید دو خودروی eDrive35L i3 و i3 هاچبک را با یکدیگر اشـــتباه گرفت. سدان جدید i3 از آوریل ۲۰۲۲ در بازار چین عرضه شده و یک پیشرانه برقی آن ۲۸۶ اسب بخار قدرت و ۴۰۰ نیوتون متر گشتاور تولید می‌کند. خودروی یاد شده با استفاده از باتری ۷۰.۳ کیلووات ساعتی می‌تواند ۵۲۶ کیلومتر را با یک‌بار شـــارژ بپیماید. در ده‌ماهه ابتدایی پارسال فروش خودروهای برقی بی‌ام‌و پایین بوده اما از ماه نوامبر تا دسامبر شاهد تخفیف فروش بی‌ام‌و بودیم که در برخی شـــهرها به بیش از ۲۰ درصد نیز می‌رسید. همین امر باعث شد فروش خودروهای برقی ژرمن‌ها رشد زیادی داشته باشد.

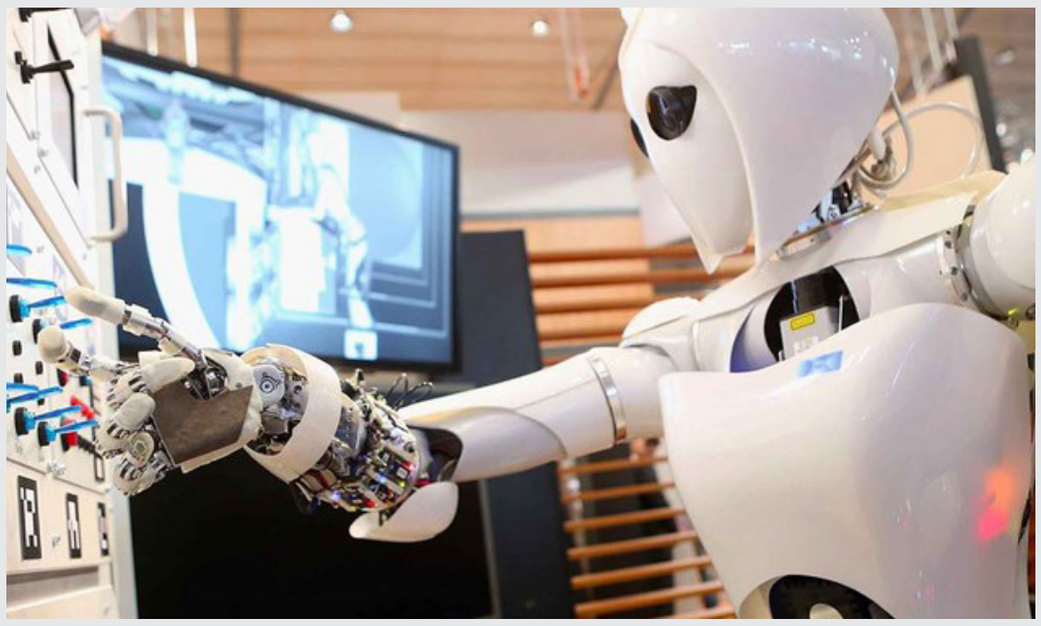

شفافیت در مورد این سیستم باید به زودی انجام شود، احتمالا چندین پرونده قضایی که به دادگاه راه می یابند بر هوش مصنوعی تولید کننده موسیقی تأثیر خواهد داشت.

# هوش مصنوعی جدید متن را به موسیقی تبدیل می کند

سیستم هوش مصنوعی جدید گوگل می تواند با استفاده از توضیحات متنی یک قطعه موسیقی را در هر ژانری تولید کند؛ اما این فناوری هنوز در دسترس همه قرار نگرفته است.

به نقل از ورج، محققان گوگل سیســـتم هوش مصنوعی جدیدی را ساختند که می‌تواند قطعات موسیقی چند دقیقه‌ای را از پیام‌های متنی تولید و حتی ملودی سوت یا زمزمه را به سازهای دیگر تبدیل کند.

گوگل قطعه‌های ۳۰ ثانیه‌ای از آنچه شبیه آهنگ‌های واقعی به نظر می‌رسد منتشر کرده این قطعات از توضیحات طولانی ایجاد شده‌اند. این ویژگی احتمالا برای همه در دسترس نباشد. این مدل MusicLM نام دارد و حتی می‌تواند صدای انســـان را شبیه‌سازی کند.

مطمئناً این مدل اولین سیســـتم هـــوش مصنوعی مولد برای آهنگ نیست. تلاش‌های دیگری نیز از جمله Riffusion ، Dance Diffusion، AudioML ، گـــوگل و Jukebox OpenAI انجام شـــده است. اما هیچ‌کدام به دلیل محدودیت‌های فنی و داده‌های آموزشی محدود، نتوانسته‌اند آهنگ‌هایی به‌ویژه از نظر آهنگسازی پیچیده یا با کیفیت بالا تولید کنند. MusicLM شاید اولین موردی باشد که این توانایی را دارد.

این مدل روی مجموعه داده‌ای از 280هزار ساعت موسیقی آموزش دید تا یاد بگیرد که آهنگ‌های منســـجمی بســـازد. آهنگ‌های آن، به‌طور قابل‌توجهی شـــبیه موارد تولید شده توسط یک هنرمند انسانی است؛ البته نه لزوماً مبتکرانه یا از نظر موسیقی منسجم تر از آن.

قابلیت‌های MusicLM فراتر از تولید کلیپ‌های کوتاه آهنگ است. محققان گوگل نشان می‌دهند که این سیستم می‌تواند روی ملودی‌های موجود، چه زمزمه‌شده، آواز، سوت یا نواختن یک ساز، ساخته شود.

MusicLM همچنین می‌تواند از طریق ترکیبی از تصویر و زیرنویس آموزش داده شود یا صدایی تولید کند که توسط یک نوع خاص از ساز در یک ژانر خاص پخش می‌شود. حتی سطح تجربه هوش مصنوعی گوگل را می توان تنظیم کرد و سیستم می تواند موسیقی الهام گرفته از مکان ها، دوره ها یا الزامات ایجاد کند (مثلاً موسیقی انگیزشی برای تمرین).

با این حال، محققان گوگل به چالش‌های اخلاقی زیادی که توسط سیستمی مانند MusicLM ایجاد می‌شود، اشاره می‌کنند که یکی از آن ها تمایل به گنجاندن مطالب دارای حق چاپ از داده‌های آموزشی در آهنگ‌های تولید شده است. آن‌ها در طی آزمایش دریافتند که حدود 1درصد از موسیقی‌ای که سیستم تولید می‌کند مستقیماً از آهنگ‌هایی که روی آن‌ها آموزش داده شده تکرار می‌شود؛ آستانه‌ای که ظاهراً به اندازه‌ای بالاست که آنها را از انتشار MusicLM در وضعیت فعلی آن منصرف کند.

به نظر می‌رسد با فرض اینکه MusicLM یا سیستمی مانند آن روزی در دسترس قرار گیرد؛ مسائل حقوقی عمده مطرح شـــود حتی اگر این سیســـتم به عنوان ابزاری برای کمک به هنرمندان باشد.

در سال 2020، شـــرکت ضبط Jay-Z به دلیل استفاده از هوش مصنوعی برای ایجاد کاور آهنگ هایی مانند یک آهنگ مشهور از بیلی جوئل، علیه یک کانال یوتیوب، شکایت کرد.

موسیقی تولید شده توسط هوش مصنوعی سابقه‌ای طولانی دارد که به چندین دهه قبل باز می گردد. یکی از نسخه‌های اخیر از موتور تولید تصویر با هوش مصنوعی StableDiffusion برای تبدیل پیام‌های متنی به طیف‌نگاری استفاده می‌کند که این اینکار در نهایت به موســـیقی تبدیل می‌شود. MusicLM می‌توانـــد از نظر کیفیت و پایبندی به عنوان و همچنین این واقعیـــت که می‌تواند صدا را دریافت و ملودی را کپی کند، از سایر سیستم‌ها بهتر عمل خواهد کرد.

شـــفافیت در مـــورد این سیســـتم باید بـــه زودی انجام شـــود، احتمالا چندین پرونـــده قضایی که بـــه دادگاه راه می یابنـــد بر هوش مصنوعی تولید کننده موســـیقی تأثیر خواهد داشـــت؛ از جمله حقوق هنرمندانی اســـت که بدون اطـــلاع یا رضایت آنهـــا برای آموزش سیســـتم های هوش مصنوعی استفاده می شود.

## اینفوگرافیک

## بازیگران چهره که از تئاتر فجر جایزه گرفته‌اند

**چهل و یکمین دوره جشنواره تئاتر فجر در حال برگزاری است. یکی از مهمترین بخش‌های این جشـــنواره در طول برگزاری دوره‌ها بخش بازیگری جشنواره بوده اســـت که باعث شده بســـیاری از بازیگران شـــاخص تئاتر در آن جایزه بگیرند. به بهانه برگزاری این جشنواره در این اینفوگرافیک نگاهی داشته‌ایم به بازیگرانی چهره‌ای کـــه در طول یک دهه اخیر به عنوان بهترین بازیگر جشنواره تئاتر جایزه گرفته‌اند.**

## طلا تحت فشار فروش

با انتشـــار داده‌های بهتر از حد انتظار ایالات متحده، قیمت طلا در معاملات روز پنج‌شـــنبه کاهشی نسبی داشت. در این بین، نقره در مسیر صعودی قرار گرفت.

بـــه نقل از «کیتکونیوز»، قیمـــت طلا در معاملات روز پنج‌شـــنبه‌ی ایـــالات متحـــده به طور متوســـط کاهش یافته اســـت و این امر به دنبال انتشـــار برخی داده‌های بهتـــر از حد انتظار ایـــالات متحده روی داد که در واقع، مســـیر تشدید سیاست‌های پولی را هموار می‌کند.

به دنبال افزایش‌های اخیر که شاهد افزایش یک‌شبه‌ی قیمت طلا به بالاترین حد در ۹ ماه گذشته بود، فشارهای معمول بیشـــتری برای افزایش سود مشاهده می‌شود. طلای فوریه آخرین بار با ۷,۵۰ دلار کاهش به ۱۹۳۵,۳۰ دلار رسید و نقره مارس ۰,۰۵۹ دلار افزایش یافت و به ۲۴,۰۰ دلار رسید.

نقطه داده‌ی اصلی روز پنج‌شـــنبه، پیش‌بینی تولید ناخالـــص داخلی ایالات متحده در ســـه ماهه‌ی چهارم است. تولید ناخالص داخلی که کمی بالاتر از انتظارات بازار برای افزایش ۲,۸ درصدی ســـال به سال بود و در مقایسه با رشـــد ۳,۲ درصدی در سه ماهه‌ی سوم، در سه ماهه‌ی اول ۲,۹ درصد افزایش یافت. دیگر داده‌های منتشرشـــده ایالات متحده تا به امروز نیز خوش‌بینانه بوده است. قیمت طلا با توجه به اخبار منتشرشده پس از مشـــاهده‌ی برخی فشارهای فروش یک شبه، اندکی کاهش یافت.

### قیمت طلا

بازارهای ســـهام جهانی عمدتاً یک شبه بالاتر بودند. با شروع جلســـه‌ی روز نیویورک، شاخص‌های سهام به ســـمت افتتاحیه‌های کمی بالاتر می‌روند. شاخص‌های ســـهام در نمودارهای روزانه از روند صعودی قیمت در کوتاه‌مدت بهره می‌برند که نشان‌دهنده‌ی افزایش بیشتر در کوتاه‌مدت است.

بازارهای خارجی کلیدی امروز شـــاخص دلار ایالات متحده را اندکی بالاتر می‌بینند.

قیمت‌های آتی نفت خام نایمکس کمی قوی‌تر است و حدود ۸۰,۷۵ دلار در هر بشـــکه معامله می‌شود. در عین حال، بازدهی معیار ایالات متحده اوراق ۱۰ ســـاله خزانه‌داری در حال حاضر به ۳,۵۰۹درصد رسیده است و از قـــرار معلوم، پس از داده‌های خوش‌بینانه‌ی ایالات متحده اندکی افزایش یافته است.

### تحلیل تکنیکال طلا

از نظر تکنیکال، گاوهـــای معاملات آتی طلا دارای مزیت تکنیکال کلی در کوتاه‌مدت هستند. قیمت‌ها در یک روند صعودی ۲,۵ ماهـــه در نمودار میله‌ای روزانه قرار دارند.

هدف صعـــودی بعدی قیمت گاوها این اســـت که در معامـــلات آتـــی فوریه بالاتـــر از مقاومت محکم در ۲۰۰۰,۰۰ دلار بســـته شود. هدف بعدی قیمت نزولی کوتاه‌مدت خرس‌ها این اســـت که قیمت‌های آتی را به زیر سطح حمایت فنی قوی در ۱۸۸۵,۰۰ دلار برساند. ابتـــدا مقاومت در بالاترین قیمت امروز ۱۹۴۹,۸۰ دلار و ســـپس در ۱۹۶۲,۵۰ دلار مشـــاهده شـــد. حمایت اول در پایین‌ترین ســـطح چهارشـــنبه ۱۹۲۰,۶۰ دلار و سپس در پایین‌ترین سطح این هفته ۱۹۱۲,۵۰ دلار مشاهده می‌شود.

### تحلیل تکنیکال نقره

گاوهای نقره دارای مزیت کوتاه‌مدت تکنیکال اندکی هســـتند. با این حال، معاملات جانبی و متلاطم بوده و روند صعودی قیمت در نمودار روزانه رد شـــده اســـت. هدف صعودی بعدی گاوهای نقره، بســـتن قیمت‌های آتی مارس بالاتـــر از مقاومت تکنیکال در بالاترین رقم ژانویه یعنی ۲۴۷۷۵ دلار است. هدف بعدی قیمت نزولی برای خرس‌ها، بســـتن قیمت‌ها زیر سطح حمایت ثابت در ۲۲,۰۰ دلار است.

ابتدا مقاومت در بالاترین قیمت امروز ۲۴,۰۹۵ دلار و سپس در بالاترین سطح این هفته ۲۴,۲۹۵ دلار مشاهده شد. لازم به یادآوری است که پشتیبانی بعدی با قیمت ۲۳,۵۰ دلار و سپس ۲۳,۲۶ دلار مشاهده می‌شود.

| قیمت ارز بازار آزاد (تومان) | |
|---|---|
| دلار | ۴۳,۵۰۰ |
| یورو | ۴۸,۳۵۰ |
| پوند | ۵۵,۲۸۰ |
| درهم | ۱۲,۱۷۰ |
| لیر | ۲,۳۸۰ |
| سکه تمام | ۲۴,۳۰۰,۰۰۰ |
| سکه نیم | ۱۴,۵۰۰,۰۰۰ |
| سکه ربع | ۹,۳۰۰,۰۰۰ |
| سکه یک گرمی | ۴,۷۸۰,۰۰۰ |