WWW. AVAYEEGHTESAD.IR

آوای اقتصاد

روزنامه سراسری اقتصادی ،اجتماعی ایران | یکشنبه ۲۱ اسفند ۱۴۰۱ | ۱۹ شعبان ۱۴۴۴ | ۱۲ مارچ ۲۰۲۳ | شماره ۱۳۷۲ | قیمت ۵۰۰۰ تومان

معیار حمایت از شرکت‌های دانش‌بنیان در سال آینده تغییر می‌کند

صفحه ۲

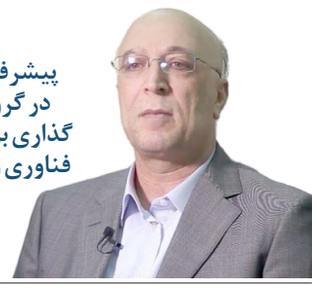

پیشرفت کشور در گرو سرمایه گذاری برای علم، فناوری و نوآوری است

صفحه ۳

قیمت بنزین و گازوئیل در سال بعد افزایش نمی‌یابد

عکس: ایرنا

تاثیر آشتی کنان ایران و عربستان بر بورس

یک کارشناس بازار سرمایه می‌گوید: پیش‌بینی از این که آیا این پایداری یا روند واکنش مثبت در بازار ارز...

صفحه ۳

عرضه میوه شب عید ۱۰ درصد زیر قیمت بازار

مدیرعامل سازمان مرکزی تعاون روستایی ایران گفت: اتحادیه‌ها قیمت میوه را در هر استان تعیین می‌کنند و عرضه آن ۱۰ درصد...

صفحه ۴

افزایش ۷۰۰۰ مگاواتی ظرفیت تولید برق نیروگاه‌ها

سخنگوی صنعت برق گفت: ۱۴۷۸ مگاوات نیروگاه حرارتی صنایع تا اوج مصرف برق در سال جدید وارد مدار می‌شود...

صفحه ۵

احتمال سقوط بیت کوین پیش از افزایش نرخ بهره

به گفته‌ی مایکل ون دی پوپ، یکی از تحلیلگران مشهور بازار، جروم پاول با تداوم افزایش نرخ بهره باعث سقوط دیگری در قیمت...

صفحه ۸

خریدار متری به خانه می‌رسد؟

رشد بخش صنعت به ۵/۱ درصد رسید

لحظه آخر نفرین شده برای فرهاد

یادداشت

پیمان هوشمندیان

جراحی اقتصادی، گرفتار در دام خودساخته سیاست‌های ارزی

نسخه‌های ارزی بانک مرکزی در دولت دوازدهم، در آستانه خروج آمریکا از برجام و اعمال تحریم‌های یکجانبه حداکثری، در اردیبهشت ماه ۹۷ ، همراه با توزیع بی‌رویه سکه و نیز توزیع دلار ۴۲۰۰ تومانی به عنوان تنها نرخ ارز رسمی برای اغلب متقاضیان ارز، سبب شد تا یک آشفتگی و بهم‌ریختگی در بازارهای ارز و سکه بوجود بیاید. این التهابات تا تغییر رئیس کل وقت بانک مرکزی وقت ادامه داشت. نرخ دلار از مرز ۳۰ دلار هم تجاوز کرد. ولی با تغییر رئیس کل بانک مرکزی قدری از التهابات بازار ارز و سکه کاسته شد. ولی در روزهای آخر تصدی دوره دولت دوازدهم، نرخ دلار در بین نرخ‌های ۲۵ الی ۲۷ هزار تومان در نوسان بود.

البته در لایحه بودجه ۱۴۰۰، دولت نرخ دلار را ۱۱ هزار و پانصد تومان در نظر گرفت. کمیسیون تلفیق در هنگام بررسی لایحه بودجه، نرخ دلار را به ۱۷ هزار و پانصد تومان افزایش داد. در صورت تغییر نرخ ارز، ارز ترجیحی ۴۲۰۰ تومانی از واردات کالاهای اساسی حذف می‌شد. این اقدام می‌توانست قیمت کالاهای اساسی و ضروری مردم افزایش دهد. ولی دولت در هنگام بررسی لایحه بودجه در مجلس شورای اسلامی با اخذ نظرات کارشناسان و اقتصاددانان مخالف حذف ارز ترجیحی در شرایط حساس کشور، از تصمیم حذف نرخ ترجیحی عبور کرد و کمیسیون تلفیق نیز با پیروی از سیاست ارزی دولت، از افزایش تسعیر نرخ ارز عدول کرد.

گرچه سال ۱۴۰۰ ، یک رشد بی‌سابقه نرخ تورم در سال ۹۹ به میزان ۴۵ درصد شاهد بودیم و می‌رفت این روند رشد تورم در سال ۱۴۰۰ افزایشی باشد، ولی با کنترل روند افزایشی نرخ ارز و عدم حذف ارز ترجیحی برای واردات کالاهای اساسی، نرخ تورم سالانه درسال ۱۴۰۰ نزولی و به ۳۶,۲ درصد رسید. کاهش نرخ تورم بیشتر به سبب عدم حذف اختصاص ارز ترجیحی به واردات کالاهای اساسی بود.

دولت سیزدهم و تیم اقتصادی آن، واضح‌تر بگوییم بیشتر از سوی رئیس سازمان برنامه و بودجه، در پی طرح تحول اقتصادی یا جراحی اقتصادی که در اواخر دور اول دولت نهم به شکلی که در دولت سیزدهم هم مطرح شده، بوده است. محور اصلی طرح جراحی اقتصادی دولت نهم، افزایش نرخ ارز، اصلاح قیمت کالاها و خدمات دولتی و نیز افزایش قیمت بنزین و برقراری یارانه نقدی به همه اقشار جامعه بود. ماحصل آن، افزایش نرخ تورم از تک رقمی به افزایش شدید نرخ تورم به میزان ۳۴,۷ در صد که در ۱۷ سال گذشته سابقه نداشت منجر شد و از طرف دیگر، کاهش سرمایه‌گذاری ناخالص، کاهش رشد اقتصادی از سال ۹۰ و منفی شدن رشد اقتصادی در سال‌های ۹۱ و ۹۲ از آثار اجرای طرح جراحی اقتصادی بود. حال دولت سیزدهم بدون ارزیابی طرح اجرا شده در دور دوم دولت مهرورزی، همان سیاست اقتصادی شکست خورده دولت دهم را دنبال کرد. منتهی حذف ارز ترجیحی در لایحه بودجه ۱۴۰۱ حائز شروط و الزمات قانونی بود که مجلس شورای اسلامی به شرط اجرای این الزامات قانونی، مجوز حذف ارز ترجیحی واردات کالاهای اساسی و ضروری کشور نظیر دارو را به دولت داد.

اولاً ، قیمت کالاهای اساسی درصورت حذف ترجیحی ، نباید از قیمت این کالاها نسبت به شهریور ۱۴۰۰ افزایش داشته باشد. ثانیاً توزیع کالا های اساسی باید توسط کالابرگ الکترونیکی انجام گیرد. ثالثاً ، قیمت دارو نباید افزایشی داشته باشد یا به وسیله طرح دارویار انجام شود .

مشاهده می‌شود ، ارز ۴۲۰۰ تومانی از واردات کالاهای اساسی در سال ۱۴۰۱ حذف شد. نرخ تسعیر ارز به نرخ نیمایی ۲۳ هزارتومان و بیشتر افزایش یافت. نرخ غیررسمی ارز (نرخ مبادله‌ای) در ابتدا اجرای حذف ارز ترجیحی به ۲۸ الی ۲۹ هزار تومان افزایش یافت. دولت در ۳ ماهه اول سال ۱۴۰۱ اعلام کرد به علت عدم آمادگی سامانه‌ها، قادر به توزیع کالا برگ الکترونیکی نیست. پس از گذشت ۹ ماه، اعلام کرد قرار است توزیع کالا برگ الکترونیکی در یک از استان‌ها (استان هرمزگان) به صورت آزمایشی انجام شود. بعد اعلام شد، در ۳ استان دیگر این طرح به آزمایشی انجام خواهد شد. در اسفندماه هم از طریق جراید کشور این خبر انتشار پیدا کرد، دولت اعلام کرد آمادگی اجرای طرح توزیع کالابرگ الکترونیکی را ندارد و در خبر ضد و نقیض دولت قصد دارد طرح توزیع کالا برگ الکترونیکی را برای همه استانها اجرا کند. در حالی فقط ۱۵ روز دیگر از به پایان سال ۱۴۰۱ فرصت نمانده است. یعنی تکلیف قانونی که پیش شرط حذف ارز ترجیحی بود، توسط دولت انجام نشد. خط قرمز مجلس به این ترتیب درخصوص حذف ارز ترجیحی کنار زده شد و سبز شد. گرچه اجرای آزمایشی توزیع کالابرگ الکترونیکی، آنچه از نحوه اجرای آن در جراید کشور انتشار پیدا کرد، هیچ شباهتی به توزیع کالا برگ الکترونیکی که انتظارات قانونی و مصرف‌کننده راجع به آن داشت تأمین کنار گذاشته شد. اگر طرح کالا برگ الکترونیکی قرار است ناقص اجرا شود، بهتر است از آن صرفنظر شود.

با حذف ارز ترجیحی و عدم اجرای شروط قانونی لایحه بودجه، دولت در واقع به صورت غیرقانونی پرداخت یارانه نقدی را ادامه داد. درسال ۱۴۰۱ قیمت کالاهای اساسی، ضروری و دارو به شدت افزایش یافت. هنوز عطش بازار کالا و خدمات با شوک ارزی و قیمتی که وارد شده ملتهب و نا آرام است. در این فضا، باتغییر رئیس کل بانک مرکزی، مقرر شد سیاست‌های ارزی به سمت تثبیت نرخ ارز هدایت شود، تا از رشد سریع نرخ ارز جلوگیری شود.

قیمت بنزین و گازوئیل در سال بعد افزایش نمی‌یابد

مرتضی قدیمی – وزیر نفت گفت: هیچ‌گونه افزایش قیمت بنزین و گازوئیل در بودجه سال ۱۴۰۲ و در لایحه دولت مطرح نشده و برنامه‌ای برای افزایش قیمت وجود ندارد.

جواد اوجی در جمع خبرنگاران در خصوص برنامه دولت برای تغییر قیمت بنزین و گازوئیل اظهار کرد: با برنامه ریزی‌هایی که همکاران در شرکت پالایش و پخش برای مصارف به خصوص در ایام پایان سال و نوروز انجام داده‌اند پیش بینی می‌شود که مشکلی برای تامین سوخت وجود نداشته باشد و برنامه‌ای برای افزایش قیمت بنزین و گازوئیل مطرح نیست.

وی ادامه داد: تمام جایگاه‌ها را مجهز کرده‌ایم به طوری که ۶۰ هزار نفر در ایام عید در آماده باش خواهند بود، افزایش ظرفیت تولید بنزین اتفاق افتاده و در حوزه انتقال و لجستیک نیز اقدامات به نحو مطلوب رقم می‌خورد و امیدواریم با برنامه ریزی‌هایی که انجام می‌شود و همکاری مردم هیچ‌گونه مشکلی برای تامین بنزین برای هموطنان به خصوص در ایام عید وجود نداشته باشد.

وزیر نفت در خصوص آخرین وضعیت تخصیص بنزین نوروزی اظهار کرد: هنوز در دولت تصمیمی در این رابطه اتخاذ نشده است.

وی با بیان این‌که اگر تجارتی در حوزه فرآورده‌های نفتی همچون بنزین، نفت سفید و گازوئیل انجام می‌شود تجارت است تصریح کرد: الحمدا... نیازهای داخل را با تدابیری که در پالایشگاه‌ها و در حوزه مدیریت کشور صورت می‌گیرد انجام می‌دهیم.

بهره‌برداری از فاز ۱۱ تا دو ماه آینده

اوجی در خصوص آخرین وضعیت فاز ۱۱ پارس جنوبی اظهار کرد:نزدیک ۲۰ سال است که هیچ اقدام عملیاتی و اجرایی روی فاز ۱۱ پارس جنوبی که یکی از مهم‌ترین فازهای پارس جنوبی است صورت نگرفته است، در ستاد وزارت نفت برنامه خوبی انجام شد و اقدامات عملیاتی صورت گرفت به طوری که ظرف یک یا دو ماه آینده شاهد بهره‌برداری از آخرین فاز پارس جنوبی خواهیم بود.وزیر نفت در خصوص اتفاقات اخیری که در کشور چین رخ داد، گفت: در رابطه با اتفاقاتی که در چند روز اخیر در راستای بحث با کشور همسو چین اتفاق افتاد خوشبختانه پروژه‌های مختلفی را تعریف کردیم که به موقع به اطلاع مردم می‌رسانیم.

> وزیر نفت: در رابطه با اتفاقاتی که در چند روز اخیر در راستای بحث با کشور همسو چین اتفاق افتاد خوشبختانه پروژه‌های مختلفی را تعریف کردیم که به موقع به اطلاع مردم می‌رسانیم.

خبرهای خوش وزیر نفت برای مردم

به گفته وی خبرهای خوشی را در راستای قراردادها و توافق‌نامه‌هایی که با کمپانی‌های بزرگ چین در همه حوزه‌ها منعقد شده است داریم که به مردم اطلاع‌رسانی خواهیم کرد و قطعا از این اخبار مردم شاد خواهند شد. باید گفت که این مساله بهره خوبی برای جمهوری اسلامی و کشور چین خواهد داشت.

صدور تمام مجوزهای کسب و کار از طریق درگاه ملی مجوزها

وزیر اقتصاد با اعلام اینکه ثبت درخواست برای دریافت تمام مجوزهای صنفی در درگاه ملی مجوزها امکانپذیر شده است، گفت: در صورت کامل بودن مدارک متقاضیان، مجوزهای این بخش فقط ظرف مدت سه روز از این طریق صادر می‌شود.

به گزارش از وزارت اقتصاد، سید احسان خاندوزی در گفت‌وگوی تلفنی با بخش ویژه خبری سیما در خصوص صدور مجوزهای صنفی اظهار داشت: با همکاری وزارت صمت و وزارت اقتصاد موفق شدیم یکی از تکالیف قانونی در تسهیل صدور مجوزها را اجرا کنیم تا همه پروانه‌های کسب و کار کشور بدون حضور شخص و کاغذ از طریق درگاه ملی کسب و کار دریافت و در صورتی که همه مدارک قانونی متقاضیان در این خصوص کامل باشد، ظرف سه روز پس از ثبت درخواست پروانه کسب و کار صادر شود.

وی در خصوص تاخیر یک ماهه در صدور مجوزهای صنفی از طریق درگاه ملی مجوزها نیز بیان کرد: استعلام‌های متعددی برای صدور یک پروانه کسب و کار در رشته‌ها و اتحادیه‌های مختلف صنفی از طریق دستگاه‌های مختلف پاسخ داده می‌شد؛ از جمله گذراندن دوره خدمت سربازی، مکان راه‌اندازی کسب و کار و استعلام‌های مربوط به احراز هویت، اما از این جهت که ما باید قولی را به مردم می‌دادیم که قابل اجرا بود و سبب گرفتاری دوباره آنها در پیچ و خم‌های اداری نمی‌شد.

وزیر اقتصادی ادامه داد: از این جهت لازم بود تمام این دستگاه‌ها به شکل الکترونیکی بدون یک برگ کاغذ و مراجعه و حضور همه این استعلام‌ها را صادر کنیم و باید رصد می‌کردیم و مطمئن می‌شدیم که در نهایت مردم گرفتارتر نشوند که طی این مراحل فنی الکترونیکی استعلام‌ها سبب شد که این روند کمی طول بکشد.

وی در خصوص ثبت تخلفات صدور مجوزها از درگاه ملی نیز بیان کرد: در این خصوص دو دسته برای ثبت تخلف به این درگاه مراجعه می‌کنند، اگر کسی متقاضی کسب و کار است، وقتی وارد درگاه ملی می‌شود با ورود به کارپوشه خود با استفاده از دکمه شکایت، درخواست خود را ثبت می‌کند که وزارت اقتصاد با تیمی که در حوزه نظارت در این خصوص دارد، به سرعت به این شکایات رسیدگی می‌کند.

خاندوزی در پایان گفت: گروه دوم هم کسانی هستند که متقاضی نیستند و صرفاً تخلفی را گزارش می‌دهند که با ورود به درگاه ملی مجوزها در نوار بالای درگاه یک دکمه شکایت قرار دارد که می‌توانند این نوع شکایت‌ها را ثبت کنند" امیدواریم با همکاری ارزشمندی که وزارت صمت در خصوص صدور مجوزها داشته کمترین شکایات را در این خصوص داشته باشیم.

پرداخت وام صندوق کارآفرینی امید

مدیرعامل صندوق کارآفرینی امید در بازدید از خبرگزاری دانشجویان ایران از رونمایی سامانه‌های صندوق خبر داد و جزئیات پرداخت وام‌ها و تسهیلات صندوق را تشریح کرد.

نعمت الله رضایی امروز با حضور در خبرگزاری دانشجویان ایران (ایسنا) ضمن بازدید از مجموعه به تشریح اقدامات و برنامه‌های صندوق کارآفرینی امید پرداخت و به سوالات خبرنگاران پاسخ گفت.

وی در این بازدید از رونمایی سامانه‌های صندوق کارآفرینی امید خبر داد که بر اساس آن کل فرایند افتتاح حساب تا پرداخت تسهیلات صندوق در قالب سامانه صورت می‌گیرد.

رضایی در توضیح جزییات این سامانه‌ها اظهار کرد: یکی از برنامه‌های ما این است که صندوق را به سمت دیجیتالی شدن و الکترونیکی کردن پیش ببریم به نحوی که تسهیلات صندوق با سهل‌ترین حالت ممکن انجام شود. به همین منظور اپلیکیشن‌ها و سامانه‌هایی را ایجاد کردیم که فردا در هیات مدیره از آنها رونمایی خواهیم کرد و از این طریق فرایند افتتاح حساب تا اعطای تسهیلات به شکل سامانه‌ای انجام خواهد گرفت.

مدیرعامل صندوق کارآفرینی امید همچنین از افزایش اختیارات استان‌ها در پرداخت تسهیلات خبر داد و گفت: در یکسال گذشته کاری که انجام گرفته این بوده که اختیارات مناطق خود را افزایش دادیم و برخی از رده‌های سازمانی را حذف کردیم که استانها اختیار بیشتری در پرداخت تسهیلات داشته باشند و تضامین را هم سهل کردیم.

مزایده مناقصه

زودتر با خبر شوید ...

www.mozayedemonaghese.com

واحد پشتیبانی و سایت ۰۲۱-۴۹۱۰۵۴۲۵

معاون برنامه‌ریزی و اقتصادی جهاد کشاورزی منصوب شد

وزیر جهاد کشاورزی در حکمی، «شاهپور علائی‌مقدم» را به سمت معاون برنامه‌ریزی و اقتصادی این وزارتخانه منصوب کرد.
به گزارش از وزارت جهاد کشاورزی، «سید جواد ساداتی نژاد» در حکمی، «شاهپور علائی‌مقدم» را به سمت معاون برنامه‌ریزی و اقتصادی منصوب کرد.
در بخشی از این حکم آمده است؛ انتظار است با بهره‌گیری از توان نیروهای متخصص و متعهد آن معاونت و با همکاری و تعامل با معاونین، مدیران، روسای سازمان‌ها، موسسات و شرکت‌ها، گام‌های موثری بردارید.
پیش از این شاهپور علائی‌مقدم به عنوان سرپرست در این معاونت فعالیت داشت.قبل از آن نیز «محمد قربانی» سرپرســـت معاونت برنامه‌ریزی و اقتصادی وزارت جهاد کشاورزی را برعهده داشت.

اقتصاد کلان

توافق ۴ هـــزار میلیارد تومانی برای حمایت از فناوری‌های الویت‌دار

در همایش بنـــگاه؛ فناوری و رشـــد اقتصادی توافق‌نامه‌ای به ارزش ۴ هزار میلیارد تومانی بین وزارت صنعت، معدن و تجارت و معاونت علمی، فناوری و اقتصاد دانش بنیان ریاست جمهوری برای حمایت از فناوری‌های الویـــت‌دار به امضا رسید. در همایش بنگاه؛ فناوری و رشد اقتصادی چند تفاهم‌نامـــه و توافق‌نامه بیـــن بخش‌های مختلف به‌امضا رسید.
یکی از مهم‌ترین توافقاتی که در این مراسم انجام شد، امضای توافق‌نامه بین وزارت صنعت، معدن و تجارت و معاونت علمی، فناوری و اقتصاد دانش بنیان ریاست جمهوری بود. در این توافق‌نامه یک لایه از تفاهم عملیاتی‌تر شـــده و وزارت صمت و معاونت علمی ریاست جمهوری متعهد می‌شوند که ۴ هزار میلیارد تومان در شراکت‌های فناوری تسهیم منابع کنند.این منابع صرفا نقدی نیست و می‌تواند در قالب اعتبار مالیاتی یا معافیت‌های دولتی ارائه شود. این توافق ۴ هزار میلیارد تومانی برای فناوری‌های الویـــت‌دار و گلوگاهی خواهد بود. این حرکت بزرگ می‌تواندفناوری را در حوزه اقتصاد و زندگـــی مردم وارد کند.عـــلاوه بر این توافق‌نامه، تفاهمنامه بـــرای حمایت از آموزش هدفمند با محوریت اشتغال پذیری و مهارت‌افزایی دانشجویان در دانشگاه‌ها و موسسات، مشارکت علمی و پژوهشی دانشگاه‌ها و پژوهشگاهی کشور در توسعه کنسرســـیوم‌های علمی و صنعتی به امضا رسید.

افتتاح ۱۰ طرح دریایی به ارزش ۴۲ هزار میلیارد ریال در بندر شهید رجایی

بر اساس اعلام سازمان بنادر و دریانوردی، امروز (شـــنبه) ۱۰ طرح دریایی و بندری به ارزش ۴۲ هزار و ۹۵۱ میلیـــارد ریال با حضـــور وزیر راه و شهرسازی در بندر شهید رجایی استان هرمزگان افتتاح می‌شود.
به گزارش از سازمان بنادر و دریانوردی، این ۱۰ طرح شامل ۶ پروژه بهره‌برداری به ارزش ۱۹ هزار و ۳۲ میلیارد ریال، سه پروژه آغاز عملیات اجرایی به ارزش ۲۱ هزار و ۷۲۹ میلیارد ریال و یک پروژه بهره‌برداری از تجهیزات به ارزش ۲ هزار و ۱۹۰ میلیارد ریال است.
فاز سوم طرح توسعه بندر شهید رجایی شامل سه پست اسکله و ۵۱ هکتار اراضی پسکرانه با استفاده از مدرن‌ترین تکنولوژی بندرسازی و سازه‌های دریایی است که افتتاح می‌شود.
در حال حاضر ظرفیت کانتینری بندر شـــهید رجایی شش میلیون TEU در ســـال است که با بهره‌برداری از فاز سوم طرح توسعه این بندر این ظرفیت به هشـــت میلیون TEU در سال افزایش می‌یابد.
امروز همچنین ساختمان مرجع دریایی و بخش جدید فاز سوم بندر شـــهید رجایی به همراه دو دستگاه مکنده در این بندر افتتاح و به بهره‌برداری می‌رسد.
بخش کنترل ترافیک و امداد نجات دریایی کشور در این ساختمان مستقر شده و بیشترین امکانات و تجهیزات مدرن استفاده شده توسط شرکت‌های دانش‌بنیان طراحی و به اجرا درآمده است.
بهره‌برداری از بنـــدر جدیدالاحداث خمیر نیز از دیگر طرح‌های شـــاخص امروز است که افتتاح آن اثرگذاری بســـیار زیادی در توسعه صادرات مواد معدنی و ایجاد اشـــتغال و رونق معیشـــت ساحل‌نشینان این منطقه دارد.
به گزارش استان هرمزگان دارای ۲ هزار و ۲۲۷ کیلومتر مرز آبی و ۱۴ جزیره اصلی و مهم است و بندر شهید رجایی در این استان نیز به عنوان یکی از مهم‌ترین بنادر کشور سهم عظیمی در توسعه حمل و نقل دریایی دارد.

۱۰ درصـــد اراضی در ســـکونتگاه‌های غیررسمی تصرفی است

مدیرعامل شرکت بازآفرینی شهری ایران با تاکید بر اینکه مالکان واحدهـــا و خانه‌های قولنامه‌ای امـــکان دریافت اســـناد رســـمی را دارند گفت: کمتـــر از ۱۰ درصد اراضی در ســـکونتگاه‌های غیررســـمی تصرفی اســـت، هرچنـــد قریب به ۶۰ درصد اســـناد آنها عادی و قولنامه‌ای است.
به گـــزارش از وزارت راه و شهرســـازی، محمد آئینی در خصوص اجـــرای بند «ک» تبصره ۱۱ ماده واحده قانـــون بودجه ۱۴۰۱ و ارایه ســـند به ســـکونتگاه‌های فاقد ســـند در شهرها اظهار داشت: در ســـکونتگاه‌های غیررســـمی به طور میانگین مشکل اصلی نداشتن سند رسمی است. برآوردها نشـــان می‌دهد که حدود ۳۰ درصد از املاک واقع در سکونتگاه‌های غیررسمی دارای سند هستند که در طول سال‌ها مشکل آنها حل شده و سند دریافت کرده‌اند.

خریدار متری به خانه می‌رسد؟

مریم لطفی | فروش متری مسکن، منعطف‌ترین مدل پیش‌فروش آپارتمان به حساب می‌آید؛ اما اجرای این طرح در وضعیت فعلی بازار املاک پایتخت، با دو مانع در سمت عرضه و تقاضا روبه‌رو است. پس‌انداز تقریبا صفر خانوارهای مخاطب فروش متری و همچنین درآمد ماهانه معادل یک‌هفتم قیمت تمام‌شده هر مترمربع خانه از یکسو و ناپایداری هزینه تولید مسکن از سوی دیگر، ریسک‌های بزرگ تبدیل خرید متری به خرید خانه محسوب می‌شود. بررسی‌ها نشان می‌دهد، بهترین راه، رفع این دو مانع در گام اول و بعد از آن، اجرای دو گزینه جایگزین است. وام ساخت با قابلیت انتقال به خریداران البته از نوع «در استطاعت»، گزینه مناسب می‌تواند باشد.

قرارگاه مسکن بنا دارد «فروش متری مسکن» در پایتخت را کلید بزند. اجـــرای موفق این ایده کـــه اکنون در مرحله چکش‌کاری قرار دارد و هنوز به طرح تبدیل نشـــده است، الزامات و پیش‌شرط‌هایی دارد که اگر منظور نشود، بعید است خریداران متری به مسکن دسترسی پیدا کنند.به گزارش «دنیای‌اقتصاد»، کارگروه هم‌اندیشی مسکن پایتخت در قالب تعامل مرکز ارتباطات و امور بین‌الملل شـــهرداری تهران با سازمان نوسازی شهر تهران هویت گرفته تا تصمیم‌ســـازی لازم برای پیشـــبرد امور در حوزه مســـکن تهران را عهده‌دار باشـــد. این کارگـــروه اخیرا با حضور جمعی از نخبگان و صاحب‌نظران حوزه مســـکن تشکیل جلسه داد تا به موضوع فروش متری مســـکن که در قرارگاه مسکن مطرح شده است بپردازد. فعالیت تشکیلات موســـوم به قرارگاه مسکن در شـــهرداری تهران از سال گذشته آغاز شد و تاکنون ساخت حدود ۱۰هزار واحد در تهران با پشتیبانی این قرارگاه کلید خورده و توافقاتی برای ساخت چند برابر این تعداد نیز صورت گرفته است. هدف از تشـــکیل قرارگاه مسکن توســـط مدیریت شهری این بود که دوره زمانی ۳۰۰ روزه برای صدور پروانه ســـاختمانی را با حمایت و پشـــتیبانی ویژه کوتاه کند و هر ســـازنده‌ای که زمین بزرگی با مســـاحت حداقل یک هکتـــار در اختیار دارد، بتواند پروســـه صدور جواز ســـاخت را با ســـرعت بیشـــتری طی کند تا شهرک‌ســـازی در تهران در قطعه زمین‌های بزرگ رونق بگیرد و به این ترتیب به بخشی از نیاز متقاضیان مصرفی مسکن به خانه پاســـخ داده شود. افزون بر این مساله تغییر کاربری زمین‌های بزرگ مناسب خانه‌ســـازی به «مسکونی»، دســـتور کار دیگر قرارگاه مسکن در یک سال و نیم اخیر بود.
اما تغییر کاربری و صدور فوری جواز شهرک‌سازی فاز اول برنامه اقدام قرارگاه مســـکن بود و اکنون فاز دوم آن قرار است کلید بخورد. در ماه‌های اخیر تعدادی از پروژه‌های مسکن‌سازی تعریف شده ذیل قرارگاه به مرحله عملیات ساختمانی رسید و به تدریج برآوردی از هزینه‌های ساخت و هزینه تمام شـــده مسکن در قالب این پروژه‌ها به دســـت آمد و معلوم شد که با سطوح قیمتی فعلی، فروش واحدهای مسکونی به متقاضیان فاقد مسکن کار ساده‌ای نیست. از این‌رو ایده فروش متری مسکن روی میز مسوولان قرارگاه مسکن قرار گرفته است. در نشست اخیر کارگروه هم‌اندیشی مسکن اطلاعات تکمیلی از سوی مقامات مدیریت شهری ارائه شد که نشان می‌دهد مخاطبی که شـــهرداری تهران برای طرح فروش متری مسکن در نظر گرفته است، بعید اســـت تبدیل به مشتری واحدهای مسکونی ساخته شده با پشتیبانی قرارگاه مسکن شود. مشتریان پروژه‌های قرارگاه نیز مثل بقیه بخش‌های بازار مسکن شهر تهران سرمایه‌گذاران و شاید در برخی مقاطع زمانی سوداگران این بازار باشند اما فاقدان مسکن یعنی همان گروهی که مدیریت شهری با دغدغه خانه‌دار شدن آنها تشکیلات قرارگاه را ایجاد کرده است، استطاعت خرید واحدهای ساخته شده را نخواهند داشت و به این ترتیب از هم‌اکنون مشخص است که یک تفاوت شاید نامرئی بین «مشتری» و «مخاطب» در خانه‌سازی‌های قرارگاه مسکن وجود دارد.
اکنون شهرداری برای عبور از این تفاوت به نفع خانه‌دار شدن متقاضیان مصرفی بنا دارد طرحی نو بر پایه فروش متری اجرا کند اما بدیهی اســـت که گزینه فروش متری نیز در هر شـــرایط زمانی و هر وضعیتی از عرضه و تقاضا جواب نمی‌دهد. به طور کلی طرح فروش متری مسکن به منزله یک پیش‌فروش کاملا منعطف اســـت که می‌تواند جمعیت زیادی از متقاضیان مســـکن را پوشش دهد اما وضعیت ســـمت عرضه و تقاضا در حال حاضر مناسب اجرای این پروژه نیست. در سمت تقاضا مساله قدرت خرید پایین و پس‌انداز نزدیک صفر وجود دارد. اقشار فاقد مسکن در حالی که بر اساس آمارهای رسمی تحت‌تاثیر جهش اجاره‌بها ناگزیر به کاهش کالری مصرفی خود شده‌اند، درآمدی برای پس‌انداز ندارند و در نتیجه بعید است بتوانند از فروش متری استقبال کنند. در سمت عرضه نیز مساله تورم هزینه ساخت وجود دارد و در شـــرایطی که تورم مصالح ســـاختمانی بالا بوده و قیمت برخی اقلام تغییرات لحظه‌ای دارد، نمی‌توان از ســـازنده‌ها انتظار داشت با قیمت پایین واحدهای تکمیل شده را عرضه کنند. از طرفی فروش متری برای سازنده‌ها ریسک تامین مالی برای خرید مصالح را به دنبال دارد. طبعا سازنده‌ای که نسبت به فروش واحدهای خود قبل از تکمیل اقدام می‌کند، روی نقدینگـــی حاصل از پیش‌فروش بـــرای خرید تجهیزات و مصالح و به طور کلی تامین هزینه‌های ساخت از این محل حساب کرده است؛ در حالی که فروش قطره‌چکانـــی و متری نمی‌تواند جریان نقدینگی مورد انتظار او را ایجاد کند؛ مگر اینکه بانک عامل بخش مسکن یا یک نهاد رسمی دیگر نقش واســـط را ایفا کرده و به نوعـــی پرداخت‌های به‌موقع پیش‌خریداران را تضمین کند تا ســـازنده بتواند روی آن حســـاب کند. حضور نهاد واسط در قراردادهـــای پیش‌فروش همچنین می‌توانـــد نااطمینانی‌های احتمالی پیش‌خریداران درباره آینده هـــر پروژه را برطرف کند؛ ضمن اینکه امکان خرید اعتباری مصالح به صورت مستقیم از تولیدکننده برای سازنده‌هایی که نسبت به پیش‌فروش اقدام می‌کنند می‌تواند با حضور نهاد واسط فراهم شود تا نگرانی پیش‌فروشندگان از بابت تورم هزینه ساخت تا حدی برطرف شود.
به این ترتیب با توجه به تلاطم در بازار مصالح ساختمانی، پیش‌فروش در قالب طرح فروش متری مســـکن برای سازنده ریسک‌هایی دارد و برای پیش‌خریدار نیز مساله استطاعت و نبود پس‌انداز وجود دارد. در این شرایط پیش‌فروش در قالب متری‌فروشـــی واحدهای مسکونی قرارگاه مسکن در صورتی با استقبال خانه اولی‌ها و متقاضیان مصرفی مسکن مواجه می‌شود که از یکسو شرایط اقتصاد کلان بهبود یابد و درآمد سرانه افزایش پیدا کند تا پس‌انداز برای خرید مسکن میسر شود و از طرفی تورم افسارگسیخته ساخت نیز کنترل شود تا ریسک سازنده‌ها برای حضور در بازار پیش‌فروش کاهش یابد. در این صورت گزینه فروش متری مسکن می‌تواند راه‌حل کاربردی برای خانه‌دار شدن اقشار نیازمند مسکن تلقی شود و در میان‌مدت شرایط برای خانه‌دار شـــدن فاقدان مسکن که نسبت به خرید متری و تدریجی واحدهای ساخته شده توسط قرارگاه اقدام کرده‌اند، فراهم خواهد شد.

> از دیگر تبعات فروش متری در این شرایط این است که ممکن است جای مشتری و مخاطب عوض شود؛ به این معنا که به جای فاقدان مسکن، سرمایه‌گذاران روانه بازار شوند و خرید متری انجام دهند. از طرفی حتی اگر در طرح فروش متری مسکن، سازوکاری پیش‌بینی شود که فقط فاقدان مسکن یا کسانی که فرم «ج» آنها سبز است در این طرح ثبت‌نام کنند، باز هم این مساله وجود دارد که فاقدان مسکن با خرید چند مترمربع متناسب با استطاعت خود، امکان استفاده از امتیاز دولتی مسکن در آینده را به کلی از دست خواهند داد.

اما اکنون پیش‌شرط‌های فروش متری مسکن در شرایط اقتصادی کشور و نیز وضعیت بازار مسکن به لحاظ موقعیت عرضه و تقاضا فراهم نیست. با این حال اگر مدیریت شـــهری اصرار دارد طرح متری‌فروشی خانه‌های ساخته شده در شهرک‌های جدید تهران را در نبود پیش‌شرط‌های لازم کلید بزند، باید مطلع باشد که این اقدام تبعات سه‌گانه‌ای خواهد داشت که اجتناب‌ناپذیر است؛ کمااینکه از یکسو احتمال به مشکل خوردن روند عملیات ساخت با توجه به تامین مالی قطره‌چکانی برای سازنده‌ها در قالب فروش متری وجود دارد. از سوی دیگر پروژه‌هایی که فروش متری می‌شود با توجه به مسائل خاص پیرامون ملکیت آنها امکان دریافت وام از شبکه بانکی را ندارد؛ چراکه بانک فقط به سازنده‌هایی وام پرداخت می‌کند که پروژه آنها سند شش‌دانگ و شسته و رفته داشته باشد؛ در حالی که در قالب فروش متری احتمالا مشکلاتی از این جنس بر سر راه دریافت تسهیلات ایجاد خواهد شد. از دیگر تبعات فروش متری در این شرایط این است که ممکن است جای مشتری و مخاطب عوض شود؛ به این معنا که به جای فاقدان مسکن، سرمایه‌گذاران روانه بازار شوند و خرید متری انجام دهند. از طرفی حتی اگر در طرح فروش متری مسکن، سازوکاری پیش‌بینی شود که فقط فاقدان مسکن یا کسانی که فرم «ج» آنها سبز است در این شرایط این است که ممکن است جای مشتری و مخاطب عوض شود؛ به این معنا که به جای فاقدان مسکن، سرمایه‌گذاران روانه بازار شوند و خرید متری انجام دهند. در این صورت حتی پس‌اندازهای بسیار خرد فاقدان مسکن می‌تواند با ورود به بازار فروش متری مسکن، از تورم در امان مانده و ارزش آنها متناسب با تغییرات قیمت مسکن افزایش پیدا کند. اگر واحدهای سرمایه‌گذاری در پروژه‌های فروش متری مســـکن با اندازه حداقلی تعریف شود، امکان مشـــارکت گروه زیادی از فاقدان مســـکن فراهم خواهد شد و در نتیجه سازنده‌ها معطل تامین مالی نخواهند ماند. به این ترتیب هم جریان خرید و هم جریان ســـاخت در یک سیر منطقی ایجاد خواهد شد و پروژه‌های متری‌فروشی قفل نمی‌شود.
همچنین لازم است این ضابطه منظور شود که اگر پروژه‌ها به سرانجام رسید، سازنده امکان فروش و پرداخت اصل و سود سرمایه‌های جذب‌شده در فروش متری را داشـــته باشد. نکته مهم و سرنوشت‌ساز اما بیان نشده در طرح فروش متری مسکن «هزینه ساخت» است. آنچه در جلسه اخیر کارگروه هم‌اندیشی مسکن عنوان شد و نیز تحقیق از سازنده‌های فعال در مناطق پرتقاضای سکونت واقع در نیمه جنوبی شهر نشان می‌دهد در حال حاضر متوسط هزینه ساخت هر مترمربع زیربنای مسکونی در شهر تهران بین ۱۵ تا ۲۰ میلیون تومان است. با در نظر گرفتن سهم زمین در قیمت تمام شده مسکن، در مجموع قیمت تمام شده پروژه‌های قرارگاه با در نظر گرفتن حاشیه سود در حال حاضر بین ۴۰ تا ۵۰ میلیون تومان خواهد بود.
به این ترتیب ممکن است مخاطبان خرید مسکن که شهرداری برای آنها خانه‌سازی را تسهیل کرده است، با توجه به روند رو به رشد اجاره‌بها حتی امکان خرید ســـالانه یک مترمربع در قالب پروژه‌های متری‌فروشی مســـکن را نداشـــته باشـــند. از این رو فروش واحدهای کوچک در قالب دسی‌مترمربع می‌تواند گزینه معقول‌تری باشد.

معیار حمایت از شرکت‌های دانش‌بنیان در سال آینده تغییر می‌کند

معاون علمی، فناوری و اقتصاد دانش‌بنیان رئیس جمهور گفت: دیگر شرکت‌های دانش‌بنیان را با رتبه ۱، ۲ و ۳ تقسیم‌بندی نخواهیم کرد و ملاک ارزش شرکت صرفاً اســـتفاده تکنولوژی‌های پیچیده نیست؛ بلکه به میزان اشتغالی بستگی دارد که ایجاد می‌کند.
روح‌الله دهقانی فیروزآبادی در همایش «بنگاه؛ فناوری و رشد اقتصادی» اظهار داشت: تلاش ما در معاونت علمی، کمک به توسعه اندیشه‌ورزی، رونق و توسعه علم و فناوری، توسعه اقتصاد دانش بنیان و به واسطه آن کارآفرینی است. اکنون در نقطه‌ای هستیم که اگر به سمت توسعه فناوری حرکت نکنیم، مشکلات زیادی برای ما ایجاد می‌شود.
وی افزود: برای انجام این کار نیاز به سیاست‌گذاری‌های جدید داریم تا بتوان این جریان را راه انداخت. در بحث توسعه علم هدف توسعه بنیاد علم ایران است تا بتوان توسعه علم در کشور را جهت‌دهی کرده و در مسیر علم الگوسازی کند. برای توسعه کارآفرینی نیز نگاه ۱۰ سال اخیر حمایت از پارک‌های فناوری و شتاب‌دهنده‌ها به عنوان عرضه‌کنندگان و محل‌هایی برای توسعه کارآفرینی بوده است و در این بخش تمرکز داشته‌اند. همچنان موظف به حمایت از این بخش هستیم؛ اما توسعه فناوری نیاز به حمایت جدی دارد.
معاون علمی رئیس جمهوری خاطرنشان کرد: کاری که در این دوره قصد انجام آن را داریم این است که ستادهای توسعه فناوری مانند فناوری شناختی، هوش مصنوعی، رباتیک و ... را توســـعه دهیم. گام دیگری که قصد برداشـــتن آن را داریم، یکســـری از ستادها برای توسعه اقتصاد دانش‌بنیان انرژی، پتروشیمی و سلامت را راه‌اندازی کرده‌ایم. موضوعات فناوری بر مبنای روندهای روز دنیا و نیازهای کشـــور و تفکرات دانشمندان کشور شکل گرفته است.

دهقانی فیروزآبادی افزود: در توسعه اقتصاد، نگاه ما بخشی است. زمانی که از بخش معدن صحبت می‌کنیم از فهرســـت فناوری‌هایی مانند نانو، زیستی و هوش مصنوعی صحبت می‌کنیم که قرار است در اقتصاد کارکرد داشته باشند. در بخش توسعه فناوری عمده ارتباط و همکاری ما با وزارت علوم بوده است.
وی ادامه داد: از سمت دیگر ستادهای توسعه اقتصاد دانش‌بنیان در همکاری تنگاتنگی با وزارت صمت و دستگاه‌های دیگر شکل می‌گیرند. اتفاقی که در دهه دوم معاونت علمی رخ خواهد داد، این اســـت که بتوانیم ارتباط مجموعه معاونت علمی و وزارت صمت را گسترش داده و آن را پررنگ‌تر از گذشته کنیم.
معـــاون علمی رئیس جمهوری اظهار داشـــت: این همکاری را در قالب برنامه‌هایی مانند تشکیل کنسرسیوم در بخش‌های مختلف پیگیری می‌کنیم. با این کار علاوه بر خروجی‌های سازنده، بزرگ زندگی کردن، بزرگ کار کردن و درست همکاری کردن را خواهیم آموخت. در تمام دنیا پیشران اقتصاد بخش خصوصی است و پیشران اقتصاد بخش خصوصی نیز شرکت‌های بزرگ هستند.
دهقانی فیروزآبادی افزود: در این مسیر سیاست‌های حمایتی معاونت علمی تغییر خواهند کرد. مفاهیم دانش‌بنیانی در حال بازنگری اســـت و در ســـال آینده با تصویب شـــورای راهبری فناوری ابلاغ خواهد شد و دیگر شرکت‌های دانش‌بنیان را با رتبه ۱، ۲ و ۳ تقسیم بندی نخواهیم کرد و ملاک ارزش شرکت صرفاً استفاده تکنولوژی‌های پیچیده نیست؛ بلکه به میزان اشتغالی بستگی دارد که ایجاد می‌کند.
دهقانی فیروزآبادی افزود: ملاک‌های ما خروجی پایه است، ارزش برای کسی است که بازار و اشتغال ایجاد می‌کند. شرکت‌های ما به سه دسته شرکت‌های دانش‌بنیان نوپا، دانش‌بنیان فناور و دانش‌بنیان نوآور تقسیم می‌شوند.
وی تاکید کرد: شرکت‌های دانش‌بنیان نوپا عموماً در دل دانشگاه‌ها شکل می‌گیرند و ارزیابی آن‌ها را به مجموعه‌های تحت مدیریت وزارت علوم در پارک‌ها واگذار خواهیم کرد. این مجموعه‌ها عموماً زیر ۵ سال عمر دارند و گردش مالی آن‌ها از یک حدی پایین‌تر است. ملاک‌ها بر اساس خروجی شرکت‌ها است نه محصولی که روی آن کار می‌کنند. دانش‌بنیان‌های فناور، شـــرکت‌هایی هستند که بیش از ۵ سال از عمر آنها می‌گذرد و گردش مالی خوبی دارند و در نهایت شرکت‌های دانش‌بنیان نوآور است که قصد داریم با همراهی وزارت صمت به آن نقطه برسیم.
وی اظهار داشت: اگر صنعتی سراغ دانش‌بنیان‌های فناور بیاید و فناوری را در مسیر کار خود وارد کند به آن دانش‌بنیان نوآور خواهیم گفت. به این ترتیب بازار به شرکت‌های دانش‌بنیان متصل خواهد شد و صنعت ما مشتری این شرکت‌ها خواهد شد؛ شرکت‌هایی که فناوری اثبات شده و کیفیت‌دار تولید می‌کنند.

آوای اقتصاد
روزنامه اقتصادی اجتماعی
سراسری صبح ایران
یکشنبه ۱۴۰۱/۱۲/۲۱
شماره : ۱۳۷۲
WWW. AVAYEEGHTESAD.IR

پیشرفت کشور در گرو سرمایه گذاری برای علم، فناوری و نوآوری است

وزیر علوم، تحقیقات و فناوری با بیان اینکه دولت سیزدهم توجه ویژه‌ای به حوزه فناوری دارد، گفت: اکنون به این نتیجه رسیده‌ایم که اگر به فکر پیشرفت کشور هستیم، راهی جز هزینه کردن برای علم، فناوری و نوآوری نداریم.محمدعلی زلفی گل در همایش بنگاه؛ فناوری و رشد اقتصادی، اظهار داشت: اکنون شرایطی در کشور مهیا شده که به علم، فناوری و نوآوری توجه ویژه‌ای می‌شود و در دولت مردمی سیزدهم به این موارد عنایت ویژه‌ای وجود دارد. حداقل در هر ماه یک مرتبه ریاست جمهوری برای جامعه دانشگاهی وقت گذاشته و حضور پیدا کرده‌اند.وی افزود: به این نتیجه رسیده‌ایم که اگر به فکر پیشرفت کشور هستیم راهی جز هزینه کردن برای علم، فناوری و نوآوری وجود ندارد. مراسم امروز نیز سرآغازی برای نوع نگاه جدیدی به جامعه دانشگاهی، پارک‌های فناوری و ساحت علم است. بدون هزینه کردن برای علم ضرر و به آیندگان کشور ظلم می کنیم.وزیر علوم، تحقیقات و فناوری تاکید کرد: با علم می‌توان کارهای نشدنی را انجام داد. کارهایی که گاهی در مخیله انسان نیز نمی گنجد. چه کسانی فکر می کردند که بتوان به فضا سفر کرد، نادیدنی‌ها را دید و ویروس‌های کشنده را درمان کرد. علم ابزاری است که می تواند انسان را به اهداف خود برساند.

تاثیر آشتی‌کنان ایران و عربستان بر بورس

رضا دیده خانی | یک کارشناس بازار سرمایه می‌گوید: پیش‌بینی از این‌که آیا این پایداری یا روند واکنش مثبت در بازار ارز، سکه، طلا و بورس پایدار خواهد ماند یا خیر، به مواضعی برمی‌گردد که در آینده پیش رو خواهیم داشت.

خبـــر آمد کـــه بالاخره ایران و عربســـتان با یکدیگر به توافق رســـیدند. رابطه تهران و ریاض که بعد از تنش‌های به وجود آمده در سال ۹۴ تقریبا ۷ سالی شکرآب بود، دیروز با میانجی‌گری چین به مرحله توافق و آشتی رسید. این خبر باعث شد که بازارهای مالی از جمله طلا، سکه و ارز در مسیر نزولی قرار گیرند و کانال‌شکنی قیمت‌ها در جهت ریزشی را شاهد باشیم.

کارشناســـان اعتقـــاد دارند که این وضعیـــت را در بازار سرمایه نیز می‌توانیم شاهد باشیم؛ به طوری که آشتی‌کنان ایران و عربستان، بازار را در جهت جهشی قرار دهد. آخرین گزارش از روند بازار سرمایه نشان می‌دهد که در حال حاضر شاخص‌کل بورس روی رقم یک میلیون و ۸۱۶ هزار و ۷۶۵ واحد ایستاده است.

به باور تحلیلگران بازار ســـرمایه، اگر توافق با کشورهای همســـایه و برجام احتمالی رخ دهد بازار سرمایه بیشترین سود را خواهد داشت، چون ســـازوکار شرکت‌ها در شرایط غیرتحریمی بهتر و همراه سودآوری بیشتر خواهد بود.

> نکته کلیدی این‌جاست که منابع حاصل از صادرات ارز تا زمانی که از کشورهای دیگر وارد کشور نشود، ما نمی‌توانیم به این سهولت ارزیابی و تفسیر کنیم.

اثرات تحریم را امروز به‌خوبی در بازارها دیدیم

فردین آقابزرگی، کارشناس بازار سرمایه در همین خصوص در گفت‌وگو با خبرگزاری خبرآنلاین می‌گوید: دو مســـاله وجود دارد؛ یکی نوسان نرخ دلار در بازار آزاد و دیگری، نوسان در بازار ارز نیما و تالار مبادلات ارز و طلا.

وی می‌افزاید: به ناصحیح و غیرکارشناسی برخی از فعالان اقتصادی، تلاطم در بازار ارز را برای بازار سرمایه هم موثر می‌دیدند؛ در صورتی که این نوسان‌های کوتاه‌مدت، همان‌طور که نرخ دلار در مقطعی در کانال ۶۰ هزار تومان رفت و الان وارد کانال ۴۵ هزار تومان شـــده، نشـــان‌دهنده این است که این تلاطم و نوسان می‌تواند یک الگویی برای محاسبه و برآورد قیمت ارز در تالار نیما یا تالار مبادلات ارز و طلا قرار گیرد.این کارشناس بازار سرمایه تصریح می‌کند: به هر صورت انتظارات تورمی، اثرات تحریم و اثرات بهبود روابط دیپلماتیک در سطح بین‌الملل، به خوبی امروز در بازار ارز، سکه و بورس مشاهده کردیم.آقابزرگی ادامه می‌دهد: تا پیش‌تر از این شاید آن‌چنان بااهمیت یاد نمی‌شد که تحریم‌ها یا روابط بین‌الملل چقدر روی اقتصاد اثر دارد، اما بازار ارز، سکه و بورس نشان داد که تاکنون بسیار تحت‌تاثیر این موضوع قرار گرفته بودند و در آینده هم قرار خواهند گرفت.

شرایط مثبت بازارها پایدار می‌ماند؟

وی متذکر می‌شود: پیش‌بینی از این‌که آیا این پایداری یا روند واکنش مثبت در بازار ارز، سکه، طلا و بورس پایدار خواهد ماند یا خیر، به نظر من به مواضعی برمی‌گردد که در آینده پیش رو خواهیم داشت.

این کارشناس بازار سرمایه با اشاره به انتظار فعالان اقتصادی، عنوان می‌کند: چه بهبود وضعیت توافق برجام و چه هر گونه فعل و انفعال دیپلماتیک و سیاسی که منجر به گشایش‌های اقتصادی مثل توافق با عربستان و نیز باز شدن دفاتر دیپلماتیک بین ایران و عربستان شود، مطمئنا اثرات مثبت نه‌تنها در بازار سرمایه، بلکه در اقتصاد خواهد داشت.

آقابزرگی یادآور می‌شود: اگر به خاطر داشته باشید، در یک ماه گذشته نقطه عطف جهش قیمت ارز، دلار و درهم، زمانی بود که امارات اعلام کرد که مبادلات درهم با ایران ندارد و نخواهد داشت. اما الان برعکس وقتی امارات، قطر، بحرین و سایر کشورها با ایران کار کنند، وضعیت اقتصادی بهبود خواهد یافت.

وی متذکر می‌شـــود: نکته کلیدی این‌جاســـت کـــه منابع حاصل از صادرات ارز تـــا زمانی که از کشورهای دیگر وارد کشور نشود، ما نمی‌توانیم به این سهولت ارزیابی و تفسیر کنیم که ۱۸۰ درجه وضعیت اقتصادی کشور دگرگون می‌شود و بنابراین بهبود وضعیت اقتصادی را با سرعت ببینیم؛ یعنی بیش‌واکنش داشته باشیم.

اگر برجام احیا شود، چه اتفاقی می‌افتد؟

این کارشـــناس بازار ســـرمایه در ادامه با اشاره به این‌که ادامه این روند بستگی به این دارد که چه تصمیمی درباره احیای برجام گرفته خواهد شـــد، می‌گوید: هم احیای برجام و هم گشایش‌هایی که متعاقب روابط دیپلماتیک باید ایجاد شود، بسیار مهم است.

آقابزرگی با بیان این‌که در حال حاضر ۹۰ درصد بانک‌ها و اغلب شرکت‌ها در دنیا با ما کار نمی‌کنند، متذکر می‌شود: متعاقب این ماجرا، باید روابط اقتصادی ما با سایر کشورها بهبود پیدا کند. نکته کلیدی، بهبود روابط در سطح دیپلماتیک و بهبود وضعیت اقتصادی، آن چیزی است که فعالان بازار انتظار دارند و امیدواریم به همین ترتیب پیش برویم.

رشد بخش صنعت به ۱/ ۵درصد رسید

وزیر صنعت، معدن و تجارت با بیان اینکه رشـــد اقتصادی در بخش صنعت و معدن در کشـــور افزایش یافته است، گفت: رشد فصلی بخش معدن به ۲.۶ درصد رسیده و در صنعت به رشد ۵ درصد دست یافته‌ایم.

سید رضا فاطمی امین در همایش بنگاه؛ فناوری و رشد اقتصادی، اظهار داشت: روند تولید در کشور بسیار خوب است. بر اساس آمار مرکز آمار در بخش صنعت و معدن شاهد رشدهای خوبی بوده‌ایم. تابستان ۱۴۰۰ رشد فصلی معدن منهای ۳.۷ بوده که در پاییز امسال به مثبت ۲.۶ درصد رسیده است.

وزیر صمت با بیان اینکه رشد فصلی بخش صنعت در تابستان ۱۴۰۰ ۲ درصد بود که در پاییز سال جاری به ۵ درصد رسیده است، افزود: رشد بخش صنعت در ۹ ماه نخست امسال از سال قبل و از میانگین رشد اقتصاد کل کشور بیشتر بوده و ۵ درصد رشد داشته است و این آمار نشان می‌دهد که روند رشد در حال تداوم و حرکت است.

وی ادامه داد: در ۱۵ سال گذشته تمرکز در بخش صنعت، عرضه محور بود و بیشتر به ســـمت استفاده از محصولات پارک‌های فناوری حرکت می‌کردیم، اما اکنون در کنار تقویت عرضه دانش‌بنیانی باید رویکرد تقاضامحور را تقویت کنیم تا متناســـب با تقاضا، صنعت کارهای دانش‌بنیانی شکل بگیرد.

فاطمی‌امین خاطرنشان کرد: در هر محصول معدنی که بیش از یک میلیون دلار واردات داریم، باید تولید داخل شود. از طرفی سامانه‌ای راه‌اندازی شده تا ۳۴ هزار تجهیزات صنعتی در داخل ساخته شود که اکنون ۲۴ هزار تقاضا برای ساخت ثبت شده است. ما باید با توجه به رشد صنعت یک رویکرد تقاضامحور را در پیش بگیریم.

وزیر صمت تصریح کرد: قدم سوم این است که اگر شاخصی پیدا کنیم که علم و ثروت و قدرت را هم‌زمان اندازه‌گیری کند، بســـیار عالی است. علم؛ قدرت است و باید این ۲ را به یکدیگر متصل کنیم. شـــاخصی که قدرت و دانش بنیان را بررســـی می‌کند، شاخص «پیچیدگی» است که قصد داریم از رتبه ۶۵ آن را به جایگاه ۴۰ برسانیم. ممکن است در شاخص‌های علم سنجی و مقاله رتبه خوبی داشته باشیم، اما در آن به جای حل مسائل خودمان، مسائل دیگران را حل کنیم.

وی با بیان اینکه زمانی علم، علم است که به تولید محصول منجر شود و محصولاتی که مبتنی بر دانش باشند، گفت: زمانی محصول، دانش‌بنیان است که کمتر کشوری بتواند آن را تولید کند. اگر کشوری توانست این کار را انجام دهد، قدم ویژه‌ای برداشته است.

فاطمی امین خاطرنشان کرد: این شاخص بر اساس تنوع محصولات صادراتی و اینکه کدام کشورها آن را تولید می‌کنند، به شاخص ارزیابی کشورها می‌پردازد. این شاخص علم را اندازه‌گیری کرده و قدرت اقتصادی در کشورها را بر اساس تولید محصول «پیچیده» ارزیابـــی می‌کند.وزیر صمت گفت: بنابراین در صحنـــه بین‌المللی از نظر اقتدار و قدرت اقتصادی ۲ شاخص وجود دارد که یکی از آن‌ها شاخص پیچیدگی است که علم و دانش را به یکدیگر متصل کرده و قدرت کشور را افزایش می‌دهد.

دلار به کانال ۳۰ هزار تومان بازمی‌گردد

عضو شورای‌عالی کانون صرافان با بیان اینکه پس از توافق ایران و عربســـتان روند کاهش نرخ ارز شدت گرفته است، گفت: امروز برخلاف روزهای گذشته در مقابل صرافی‌ها صفی برای خرید ارز نیست و دلار با قیمت ۴۵ هزار و ۵۰۰ تومان خریداری ندارد. بازار ارز در ۱۰ روز گذشته با روند نزولی همراه بود به طوری که قیمت دلار در بازار آزاد غیر رسمی و کانال‌های تلگرامی حدود ۱۴ هزار تومان ریزش داشت و امروز (شنبه، ۲۰ اسفندماه) در نخستین روز کاری پس از اعلام خبر توافق با عرستان این افت بها ادامه دارد.

نرخ دلار در بازار آزاد غیر رسمی و کانال‌های تلگرامی پس از اعلام توافق ایران و عربستان برای ازسرگیری روابط دوجانبه، افت ۲ هزار تومانی روز گذشته و وارد کانال ۴۷ هزار تومان شد. امروز نیز این روند نزولی ادامه داشت به طوری هم اکنون و در آغاز معاملات در بازار آزاد غیر رسمی نرخ دلار به کانال ۴۶ هزار عقب نشینی کرد.

«کامـــران ســـلطانی زاده» عضـــو شـــورای‌عالی کانـــون صرافـــان گفـــت: امـــروز برخـــلاف روزهـــای گذشـــته در مقابـــل صرافی‌هـــا صفـــی بـــرای خریـــد دلار نیســـت و دلار بـــا ۴۵ هـــزار و ۵۰۰ تومـــان خریداری ندارد.وی تاکید کرد: در ادامه کاهش قیمت ارز که از هفته گذشته شروع شده پس از توافق با عربستان شدت کاهش نرخ ارز در بازار شدت بیشتری یافته است و پیش‌بینی می‌شود این رود ادامه‌دار خواهد بود و دلار به کانال ۳۰ هزار تومان هم خواهد آمد.

ســـلطانی زاده گفت: به مردم توصیه می‌کنیم توجه داشـــته باشـــند کـــه کانال‌های تلگرامی به صـــورت کاذب نرخ‌های دلار را بـــالا نگـــه می‌دارنـــد تـــا از ایـــن طریق جلـــوی ضـــرر بیشـــتر دلالان را بگیرند و دلار خـــود را بـــا نرخ‌های بالا بفروشـــند. عضـــو شـــورای‌عالی کانـــون صرافـــان تاکید کـــرد: نرخ‌هایی کـــه در کانال‌هـــای تلگرامی اعلام می‌شـــود معمـــولاً ۱۰۰۰ تا ۲ هزار تومان بالاتر در حال نرخ‌سازی است.

پیش بینی تولید لیتیوم در کشور طی ۲ تا ۳ سال آینده

معاون معدن و فرآوری مواد وزیر صمت با اشاره به کشف ذخایر لیتیـــوم در همدان در خصوص فاصله زمانی دســـتیابی به تولید لیتیوم در کشـــور گفت: انتظار من برای تحقق این امر در ۲ تا ۳ سال آینده است.

رضا محتشمی پور در یک برنامه تلویزیونی در خصوص استفاده از ظرفیت بخش خصوصی در حوزه فرآوری لیتیوم اظهار کرد: گرچه ســـرمایه زیاد مورد نیاز است ولی مسئله سرمایه نیست، و تأمین دانش فنی است. تقریباً در تمام فلزات و عناصر نادر مسئله اصلی در کشورها فرآوری است. مثلاً درباره همین ماده لیتیوم، شاهدیم که کشور بولیوی به تنهایی ۵۰ درصد لیتیوم دنیا را در اختیار دارد، ولی مسئله‌ای که دارد این است که، چون دانش فرآوری این ماده معدنی را ندارد، در واقع مداخلات خارجی را به خاطر این ذخایر تحمل می‌کند و نتوانسته تا الان از این ظرفیت استفاده بکند.

معاون معدن و فرآوری مواد وزیر صمت در مورد کشف یک ذخیره هشت و نیم میلیون تنی لیتیوم در همدان گفت: یک معدن رســـی با ذخیره کان ســـنگ هشت و نیم میلیون تن است که با توجه به عیاری که دارد ذخیره حدود ۶۸۰ تن فلز محتوا می‌شود این عیار با توجه به اینکه رسی است یک مقداری به لحاظ فرآوری محدودیت‌هایی دارد، و این اولین پروانه‌ای بوده که در لیتیوم غیرشورابه‌ای در کشور برای این معدن در همدان صادر شده است.

محتشمی پور با اشاره به اینکه اساساً ذخایر اصلی لیتیومی در همه دنیا و کشور ما شورابه‌ها هستند، افزود: ما دریاچه نمک قم را با همه عظمتش داریم که چندین میلیارد مترمکعب شورابه را در خودش ذخیره دارد که خلوص لیتیوم آن در حدود بالای ۵۰ پی پی ام اعلام می‌شود. این عدد با توجه به اینکه در لیتیوم‌های خاکی فرایند استحصال را هم داریم، ولی در شورابه نداریم، از عدد ذخیره‌ای که جدیداً اعلام شده خیلی بزرگ‌تر است.

قیمت کالاها با این توافق ارزان می‌شود؟

دلار در هفته‌های گذشـــته به نوعی سقف قیمت تاریخی خود را جابه‌جا کرد و حالا با یک افت چشمگیر در برابر ریال مواجه شده است. بسیاری از کالاها و خدمات در این مدت با قیمت پیشـــین دلار بازار آزاد خود را تطبیق داده‌اند و بنابراین پیش‌بینی می‌شـــود که «چسبندگی قیمت» در این کالاها همچنان وجود خواهد داشت.بازار ارز پس از انتشار اخبار توافق اخیر برای «ازسرگیری روابط ایران و عربستان» در روز جمعه با قیمت‌های کاهشی همراه شد. این اتفاق پس از ۷ سال شرایط پرتنش میان تهران و ریاض روی داد و تاثیر ریزشی زیادی در بازارها داشت. دلار که معاملات هفتگی خود را با کاهش قیمت حدود ۷درصدی به پایان رسانده بود، بعدازظهر دیروز و پس از انتشار خبرهایی درخصوص ازسرگیری روابط ایران و عربستان، با سرعت بیشتری به حرکت در مسیر کاهش ادامه داد و تا ساعت ۱۷ روز جمعه به سطوح کمتر از ۴۹ هزار تومان عقب‌نشینی کرد.در این میان کویت هم با تاکید بر اینکه هر کشوری اجازه داشتن حق استفاده از انرژی هسته‌ای صلح‌آمیز را دارد، ابراز امیدواری کرد که توافق رفع تحریم‌های ایران احیا شود. همزمان، حمید حسینی دبیرکل اتاق مشترک بازرگانی ایران و عراق در خبری اعلام کرد که امریکا به بانک مرکزی عراق «اجازه داده» تا ۵۰۰ میلیون دلار از بدهی برق به ایران پرداخت شود.هر چند آقای حسینی اضافه کرده که «عراق پول برق و گاز ایران را در حساب بانکی به نام شرکت ملی گاز واریز می‌کند اما این به معنی دسترســـی ایران به این پول‌ها نیست.» به این ترتیب اسکناس امریکایی که طی هفته‌های اخیر به واسطه برخی ریسک‌های موجود و تقویت انتظارات تورمی هر روز رکورد قیمتی جدیدی ثبت می‌کرد، در معاملات فردایی، در کمترین سطح از پایان بهمن ماه معامله شده است.سوال اساسی این است که آیا روند ریزشی برابری دلار در مقابل ریال به همین منوال در هفته آخر سال ۱۴۰۱ و حتی طی ماه‌های ابتدایی سال ۱۴۰۲ ریزشی می‌ماند؟ دلار در هفته‌های گذشته به نوعی سقف قیمت تاریخی خود را جابه‌جا کرد و حالا با یک افت چشـــمگیر در برابر ریال مواجه شـــده است. بسیاری از کالاها و خدمات در این مدت با قیمت پیشـــین دلار بازار آزاد خود را تطبیق داده‌اند و بنابراین پیش‌بینی می‌شود که «چسبندگی قیمت» در این کالاها همچنان وجود خواهد داشت.

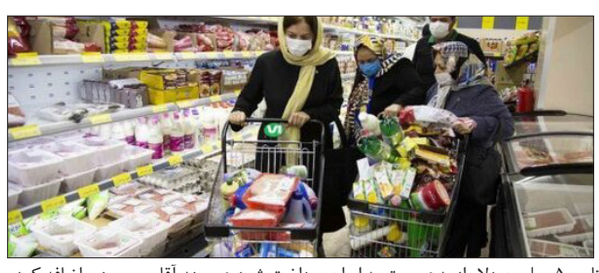

در حال حاضر بازارهای آزاد ســـکه و طلا، خودرو، آهن و فولاد و حتی برخی کالاهای مصرفی با جهش بالای قیمتی نسبت به ابتدای سال عرضه می‌شوند و این امیدواری وجود دارد که در یک هفته پایانی سال ۱۴۰۱، حباب ایجاد شده در این بازارها، به دلیل ریزش نرخ دلار در برابر ریال، تخلیه شـــود. اما به نظر می‌رسد که ترکیدن این حباب قیمتی در دیگر بازارها، بستگی مستقیمی به میزان انضباط پولی دولت و جلوگیری از خلق پول در سال آینده داشته باشد.

بورس و بانک

عرضه وســـیع منابع درهم به بازار در راه است

فعالان اقتصادی با اشاره به گشایش در روابط بین بانکی ایران با کشورهای حاشیه خلیج فارس، معتقدند تسهیل عرضه منابع وسیع درهم از طریق امارات بخشی از نتایج ازسرگیری روابط دیپلماتیک ایران و عربستان است. شنیده‌ها از فعالان اقتصادی حاکی از آن است که گشایش در روابط بین بانکی با کشورهای حاشیه خلیج فارس و تسهیل عرضه منابع وسیع درهم از طریق امارات بخشی از نتایج ازسرگیری روابط دیپلماتیک ایران و عربستان خواهد بود.به نظر می‌رســـد سفر رئیس کل بانک مرکزی در آینده نزدیک به یکی از کشـــورهای منطقه در همین راستاست.

انتظار افزایش تقاضای بورس در هفته

این هفته انتظار می رود بورس با افزایش تقاضا مواجه شود. علی فراقی کارشناس بازار سرمایه درباره وضعیت این هفته معاملات بورس به مهر گفت: این هفته انتظار می‌رود تقاضا نسبت به عرضه افزایش یابد این نکته در معاملات چهارشنبه هفته گذشته بورس نیز مشهود بود.علی فراقی ادامه داد: این هفته مقاومت یک میلیون و ۹۰۰ تا ۲ میلیون واحد برای شاخص کل بورس بســـیار مهم بوده و در صورت عبور از این ناحیه مقاومتی شاهد تقاضای بسیار بالا برای عبور شاخص کل از ناحیه ۲ میلیون و ۱۰۰ هزار واحد خواهیم بود.این کارشناس بازار سرمایه افزود: اگر شـــاخص کل در این هفته نتواند از سد مقاومت‌ها بگذرد با افزایش عرضه و وضعیت نوسانی مواجه شده و یک نوسان کم حجم را تا پایان سال شاهد خواهیم بود.علی فراقی در پایان گفت: انتظار می‌رود معاملات این هفته بازار سرمایه از معاملات هفته قبل روان تر بوده و با افزایش حجم و ارزش معاملات روبرو باشیم.

رشـــد اقتصادی بدون نفت در ۹ ماهه امسال نزولی شد

بر اساس گزارش مرکز آمار ایران در ۹ ماهه اول امسال نرخ رشد تولید ناخالص داخلی با نفت ۳.۳ درصد و بدون نفت ۲.۹ درصد بوده است.

بر اساس آخرین نتایج حساب‌های ملی فصلی مرکز آمار ایران، محصول ناخالص داخلی(GDP) به قیمت ثابت سال ۱۳۹۰ در نه ماهه سال ۱۴۰۱ به رقم ۵۸۲۵ هزار میلیارد ریال با نفت و ۵۰۰۱ هزار میلیارد ریال بدون احتساب نفت رسیده است، در حالیکه این رقم در مدت مشـــابه سال قبل با نفت ۵۶۴۱ هزار میلیارد ریال و بدون نفت ۴۸۶۰ هزار میلیارد ریال بوده که نشـــان از رشد ۳.۳ درصدی محصول ناخالص داخلی بـــا نفت و ۲.۹ درصدی محصول ناخالص داخلی بدون نفت در ۹ ماهه سال ۱۴۰۱ دارد.بر اساس این گزارش در این بازه زمانی رشته فعالیت‌های گروه کشاورزی رشد ۴.۳- گروه صنایع و معادن ۵.۳ درصد (شامل: استخراج نفت خام و گازطبیعی ۵.۶، ســـایر معادن ۰.۹، صنعت ۵.۱، انرژی ۹.۵ و ســـاختمان ۲.۲- درصد) و گروه خدمات ۲.۶ درصد نسبت به ۹ ماهه سال ۱۴۰۰، رشد داشته است.از آنجا که بر اساس گزارش مرکز آمار ایران، در ۶ ماهه اول امسال رشد ۳.۳ درصدی محصول ناخالص داخلی بـــا نفت و ۳.۴ درصدی محصول ناخالص داخلی بدون نفت ثبت شده و در سه ماهه نخست امسال نیز رشد اقتصادی با نفت ۳٫۸ درصد و بدون نفت ۴٫۳ درصد بوده اســـت، آهنگ رشد اقتصادی کشور به ویژه بدون در نظر گرفتن نفت، روند نزولی پیدا کرده است.

۸۰۰ میلیون دلار از منابع ایران در عراق آزاد شد

بر اساس آخرین اخبار و اطلاعات به دست آمده، ایران بیش از چهار میلیارد دلار منابع ارزی مسدود شده در عراق دارد که تاکنون ۸۰۰ میلیون دلار از آن آزاد شـــده و آزادسازی ۵۰۰ میلیون دلار دیگر به زودی انجام خواهد شـــد.بر اساس اطلاعات به دست آمده، ایران بیش از چهار میلیارد دلار منابع مسدود شده ارزی در عراق دارد که تا هفته گذشته بیـــش از ۸۰۰ میلیون دلار آن در مراحل مختلف طی دو ماه گذشته آزاد شده است.همچنین سید حمید حسینی - عضو هیات مدیره اتاق مشترک ایران و عراق - در این باره اظهار کرد که بر اساس توافقات صورت گرفته بین ایران و عراق، آزادسازی منابع ارزی بلوکه شده در این کشور در دستور کار قرار گرفته و مقرر شده عراق ۵۰۰ میلیون دلار دیگر از پول‌های بلوکه شده ایران نزد بانک‌های خود را بازگرداند.البته این عضو اتاق بازرگانی مدعی شده که «بانک مرکزی میزان بدهی عراق به ایران را بیش از ۱۰ میلیارد دلار عنوان کرده است».با این حساب و در صورت آزاد شـــدن ۵۰۰ میلیون دلار دیگر از منابع ارزی بلوکه شده ایران در عراق، مجموع این منابع آزاد شده به یک میلیارد و ۳۰۰ میلیون دلار می‌رســـد که با توجه به توافق صورت گرفته بین ایران و عراق و توافق اخیر انجام شـــده بین ایران و عربستان برای از سرگیری روابط دیپلماتیک، پیش بینی می‌شود که منابع ارزی بیشتری از کشورهای مختلف به ایران بازگردانده شود.

آوای اقتصاد
روزنامه اقتصادی اجتماعی
سراسری صبح ایران
یکشنبه ۱۴۰۱/۱۲/۲۱
شماره : ۱۳۷۲
WWW. AVAYEEGHTESAD.IR

کارت‌های سوخت جامانده در جایگاه‌ها در سایت شرکت ملی پخش قابل رهگیری است

کارت‌های سوخت جامانده در جایگاه‌ها با راه‌اندازی سامانه‌ای، در سایت شرکت ملی پخش فرآورده‌های نفتی قابل رهگیری است. در حال حاضر لینک این سامانه به آدرس www.scs.niopdc.ir در صفحه اصلی سایت قابل رویت است. به گزارش پایگاه اطلاع رسانی شرکت ملی پخش فرآورده‌های نفتی ایران، مالکان خودروها در صورت جاگذاشتن کارت سوخت شخصی خود در جایگاه‌ها می‌توانند به این سامانه به آدرس www.scs. niopdc.ir مراجعه و با وارد کردن شماره VIN خودرو، از محل کارت سوخت مطلع شده و در اسرع وقت آن را دریافت کنند.بر پایه این گزارش، کارت‌های جامانده تا ۱۰ روز در اختیار جایگاهی که کارت در آنجا مانده است، خواهد بود و پس از آن به نواحی مرتبط با جایگاه، منتقل و تا سه ماه برای تحویل به مالک در ناحیه نگهداری می‌شود.گفتنی است، پیش از این، کارت‌های جامانده در جایگاه‌های سوخت تحویل نواحی می‌شد و اطلاع‌رسانی مناسبی در این باره انجام نمی‌شد که مالکان بدانند کارت سوخت آنها به‌طور دقیق در کدام جایگاه جامانده است، شرکت ملی پخش به منظور جمع‌آوری و یکپارچه‌سازی اطلاعات کارت‌های سوخت جامانده در جایگاه‌های سراسر کشور و سهولت دسترسی صاحبان، سامانه‌ای را ایجاد کرد که این سامانه بتواند اطلاعات کارت‌های جامانده در جایگاه‌های عرضه سوخت را جمع‌آوری کند. مدام اطلاعات کارت‌های جامانده توسط اپراتور در این سامانه به روز می‌شود.

کشاورزی

برگزاری جشن نیمه شعبان در مسجد مقدس جمکران

سیدمحمدتقی شاهچراغی استاندار قم ضمن اشاره به پذیرایی از زائران جشن‌های نیمه شعبان گفت: همه ظرفیت‌های استان و گروه‌های مردمی و سایر استان‌ها برای برگزاری باشکوه این جشن‌ها پای کار بودند تا بهترین خدمات به زائران نیمه شعبان ارائه شود.

او افزود: محدودیت‌هایی برای میزبانی ما در نیمه شعبان بود که رفع شد، اما در مجموع در حوزه زیرساخت‌های پیرامون مسجد مقدس جمکران مشکلات اساسی وجود داشت که تلاش‌هایی برای کاهش این مشکلات انجام شد.معاون فرهنگی، اجتماعی و زیارت استاندار قم اذعان داشت موکب‌های جشن بزرگ نیمه شعبان از صبح روز یکشنبه تا روز چهارشنبه عصر در بلوار پیامبر اعظم(ص) و اطراف مسجد مقدس جمکران برپا گردیدند.

قائم‌مقام تولیت مسجد مقدس جمکران نیز در همین خصوص با اشاره به جایگاه معنوی این مسجد مقدس بیان کرد: در طول سال پذیرای ۲۰ میلیون زائر هستیم و در نیمه شعبان بیش از ۳ میلیون زائر به این مکان مقدس مشرف می شوند که با در نظر گرفتن بیشتر تسهیلات ورود و خروج زائران در نیمه شعبان سبب شد تا زائر با آرامش و بدون خستگی به این مکان مقدس مشرف شوند.در این راستا نخستین بار است که ستاد ملی نیمه شعبان در وزارت کشور تشکیل جلسه داده و دو جلسه در تهران و یک جلسه در مسجد مقدس جمکران با حضور مسئولان مربوطه، تولیت مسجد جمکران، شهردار و استاندار و دو تن از معاونان وزارت کشور و مدیر کل خدمات شهری سازمان شهرداری‌ها تشکیل و مباحث خوبی مطرح‌شده است. نخستین جشن «ایران امیدوار» با حضور اقشار مختلف مردم استان گلستان در مسجد مقدس جمکران برگزار شد.

گزارش عملکرد میز ارتباطات مردمی صنعت آب و برق در استان بوشهر ویژه دور دوم سفر رئیس جمهور

به گزارش روابط عمومی و آموزش همگانی شرکت آب و فاضلاب استان بوشهر، میز ارتباطات مردمی صنعت آب و برق از چهارشنبه ۱۰ اسفند به مدت سه روز میزبان بوشهری ها بود که در قالب آن مطالبات ۷۱ نفر از شهروندان مورد بررسی قرار گرفت.

در این میز محمد رسولی امین مشاور مدیرعامل و مدیر کل بازرسی و پاسخگویی به شکایات شرکت مهندسی آب و فاضلاب در ارتباطی مستقیم و بدون واسطه پاسخگوی شهروندان بوشهری شد.

بوشهری ها با استفاده از این ظرفیت موضوعات و مسائل خود در حوزه وزارت نیرو را ارائه کردند که پیگیری این مطالبات نیز بر بستر سامانه سامانه انجام می شود.

محمد رسولی امین مشاور مدیرعامل و مدیر کل بازرسی و پاسخگویی به شکایات شرکت مهندسی آب و فاضلاب کشور همزمان با برپایی میز ارتباطات مردمی صنعت آب وبرق از چند پروژه شاخص شرکت آب و فاضلاب استان بوشهر بازدید کرد.

آب شیرین کن ۳۵ هزار مترمکعبی بوشهر، آب شیرین کن نور ویژه، تصفیه خانه شهید ماهینی بوشهر، مجتمع گردشگری خورشید (با هدف رفع مشکل انشعابات آب و فاضلاب) از جمله پروژه هایی بود که مورد بازدید مشاور مدیرعامل و مدیر کل بازرسی و پاسخگویی به شکایات شرکت مهندسی آب و فاضلاب کشور قرار گرفت.

گفتنی است همزمان با برپایی میز ارتباطات مردمی نشست های حل مسائل و درخواست‌های مردمی با حضور رسولی امین، مشاور مدیرعامل و مدیر کل بازرسی و پاسخگویی به شکایات شرکت مهندسی آب و فاضلاب کشور، کارگر نجفی معاون سرمایه انسانی، تحقیقات فناوری اطلاعات وزارت نیرو، مدیران کل وزارتخانه‌ها، دستگاه های استانی و استانداری برگزار شد.

تجلیل از دانشجویان برگزیده دانشگاه علوم پزشکی مازندران در هفتمین جشنواره جایزه ملی ایثار با حضور وزیر بهداشت و معاون رئیس جمهور

از ۱۵ نفر دانشجوی منتخب کشور از جمله چهار دانشجوی برتر دانشگاه علوم پزشکی مازندران در زمینه علمی، پژوهشی و فرهنگی تجلیل شد.در مراسم اختتامیه هفتمین جشنواره جایزه ملی ایثار که با حضور وزیر بهداشت و معاون رئیس جمهور برگزار شد از ۱۵ نفر دانشجوی منتخب کشور از جمله چهار دانشجوی برتر دانشگاه علوم پزشکی مازندران در زمینه علمی، پژوهشی و فرهنگی تجلیل شد.

عرضه میوه شب عید ۱۰ درصد زیر قیمت بازار

مزدک جمشیدی | مدیرعامل سازمان مرکزی تعاون روستایی ایران با بیان این که زمان توزیع میوه شب عید از ۲۰ اسفند تا ۱۳ فروردین است، گفت: اتحادیه‌ها قیمت میوه را در هر استان تعیین می‌کنند و عرضه آن ۱۰ درصد پایین‌تر از قیمت روز به فروش می‌رسد.

به گزارش از وزارت جهاد کشاورزی، «محمدعلی نیکبخت» در برنامه میز اقتصادی شبکه خبر در خصوص تنظیم بازار کالاهای پرمصرف شب عید و ماه مبارک رمضان، در خصوص زمان توزیع میوه تنظیم بازار شب عید افزود: زمان توزیع میوه شب عید از ۲۰ اسفند امسال تا ۱۳ فروردین ماه سال آینده است، و استان‌ها متناسب با شرایط‌شان باید در این بازه زمانی، اقدام به توزیع میوه شب عید کنند.

مدیرعامل سازمان مرکزی تعاون روستایی ایران با بیان این که سیب و پرتقال، میوه ذخیره شده شب عید است، اظهار داشت: بر اساس دستورالعمل ابلاغ شده و توافق انجام شده، قرار شد اتحادیه‌ها، میوه را تامین کنند و با ارزیابی‌های انجام شده، قیمت میوه را ۱۰ درصد پایین‌تر از قیمت روز به فروش برسانند، تعیین قیمت نیز با نظارت کمیته استانی در داخل خود استان‌ها انجام می‌شود.

از سال ۹۴ تا ۱۴۰۱ در طول مدت هشت سال، دولت بالغ بر هزار و ۲۸ میلیارد تومان ضرر و زیانی بوده که از محل توزیع میوه تنظیم بازار متحمل شده است.

وی با اشاره به این که ذخیره‌سازی میوه شب عید توسط بخش خصوصی انجام می‌شود، گفت: طرح ذخیره‌سازی میوه شب عید از سال ۸۵ در دولت نهم آغاز شد و تاکنون ادامه دارد، امسال طرح ذخیره‌سازی بر اساس صلاحدید وزارت جهاد کشاورزی و ابلاغ ستاد تنظیم بازار کشور، با نظارت استانداران به بخش خصوصی واگذار شد و سازمان تعاون روستایی به عنوان مجری این طرح از سوی وزیر جهاد کشاورزی انتخاب شد و این سازمان شیوه‌ها و دستورالعمل فنی و اجرایی را به استان‌های کشور ابلاغ کرد.

به گفته نیکبخت، در طول سنوات گذشته، دولت خرید میوه شب عید را به صورت متمرکز انجام می‌داد به طوری که سازمان مرکزی تعاون روستایی به عنوان متولی محصول سیب و پرتقال را خرید و بین استان‌ها توزیع می‌کرد، اما امسال برای تامین میوه شب عید سال ۱۴۰۲، با تغییر روش اختیار به استان‌ها واگذار شد و تعیین میزان میوه مورد نیاز توسط خود استان انجام می‌گیرد.

مدیرعامل سازمان مرکزی تعاون روستایی ایران با بیان این که تامین منابع مالی نیز بر عهده خود استان است، افزود: در گذشته تامین منابع مالی به صورت متمرکز در خود دولت تامین می‌شد، اما امروز مجری تامین میوه در داخل استان، به عنوان مباشر و با انتخاب کمیته استانی، مسوولیت تامین منابع مالی را برعهده دارد.

توزیع ۱۵ هزار تن میوه شب عید

وی با بیان اینکه واگذاری مسوولیت‌ها و تصدی‌ها به بخش خصوصی یک تجربه جدید است، گفت: با نظارتی که از سوی کمیته ملی راهبردی و سازمان مرکزی تعاون روستایی انجام شد کار به درستی پیش رفته است، و تاکنون ۱۵ هزار تن میوه شب عید تامین شده و در داخل استان‌ها آماده توزیع است.

نیکبخت در خصوص آمار ضرر و زیان ناشی از ذخیره‌سازی و عرضه میوه شب عید در سنوات گذشته گفت: از سال ۹۴ تا ۱۴۰۱ در طول مدت هشت سال، دولت بالغ بر هزار و ۲۸ میلیارد تومان ضرر و زیانی بوده که از محل توزیع میوه تنظیم بازار متحمل شده است.

به گفته وی، این ضرر و زیان مربوط به ۴۵۵ هزار تن سیب و پرتقال (۱۴۵ هزار تن سیب و ۳۱۰ هزار تن پرتقال) توزیع شده است.

مدیرعامل سازمان مرکزی تعاون روستایی در خصوص عرضه میوه شب عید در استان تهران گفت: برای تامین میوه شب عید استان تهران، علاوه بر سهمیه‌ای که این سازمان در نظر گرفته است، در کمیته استانی قرار شد عرضه میوه را در سازمان میادین میوه و تره‌بار انجام دهد و در کنار آن برای جلوگیری از بحران، ما نیز حدود یک هزار تن از میوه شب عید را تامین کردیم، همچنین قرار شد ۱۲۰۰ تن میوه شب عید را توسط سازمان میادین شهرداری تامین شود.

همکاری همه جانبه مدیران استان بوشهر با مجتمع گاز پارس جنوبی

مدیرعامل مجتمع گاز پارس جنوبی از همکاری همه‌جانبه مدیران، سازمان‌ها و نهادهای استان بوشهر با این مجموعه در جهت تولید پایدار گاز در فصل زمستان و چرخش اقتصادی کشور تقدیر و تشکر کرد.

به گزارش خبرنگار روابط عمومی شرکت مجتمع گاز پارس جنوبی، احمد باهوش، مدیرعامل مجتمع گاز پارس جنوبی با اشاره به گسترش سطح تعامل و همکاری با مناطق پیرامونی بیان کرد: از همکاری و هم‌گام بودن مدیران، سازمان‌ها و نهادهای مهم استان بوشهر با این مجموعه در جهت خلق دستاوردها و تولید حداکثری گاز مورد نیاز هموطنان در ماه‌های اخیر تشکر و قدردانی می‌نماییم.

باهوش در ادامه به حضور پربرکت نماینده ولی فقیه در استان بوشهر در بین کارکنان این مجموعه در ماه‌های اخیر اشاره نمود و بیان کرد: حضور پرخیر و برکت و روحیه بخش آیت‌اله غلامعلی صفایی بوشهری، نماینده ولی فقیه در استان بوشهر در جمع مدیران و کارکنان این مجموعه در روزهای بسیار سخت و طاقت‌فرسای کاری و تولید گاز در فصل زمستان موجب حرکت و تلاش مضاعف گردید و این حضور و سفر نماینده ولی فقیه

در استان بوشهر برای مجتمع گاز پارس جنوبی بسیار ارزشمند و بیادماندنی می‌باشد.

وی ادامه داد: امید داریم در سایه‌ی گسترش تعاملات سازنده و راهگشا با مدیران استان بوشهر و مناطق پیرامونی پارس جنوبی مسیر را برای عزت، سربلندی و شکوفایی هر چه بهتر اقتصاد کشور هموار کنیم. مدیرعامل مجتمع گاز پارس جنوبی در ادامه از همکاری، همدلی و برگزاری نشست‌های مشترک با سازمان منطقه ویژه ،شرکت‌های نفت و گاز پارس و پتروشیمی‌های مستقر در منطقه ابراز امیدواری کرد و افزود: در سال جاری با تشکیل کارگروه‌های مشترک و برگزاری نشست‌های هم‌اندیشی سه جانبه (سازمان منطقه ویژه، شرکت نفت و گاز، مجتمع گاز پارس جنوبی)، ریل‌گذاری مطلوبی برای آینده تولید و فرآورش گاز و محصولات جانبی در این مجتمع انجام شده است و انشاءالله این حرکت ارزشمند در آینده نیز تداوم خواهد داشت. باهوش در ادامه تأکید کرد: اولویت نخست مجتمع گاز پارس جنوبی تولید پایدار گاز و محصولات جانبی در کشور است و مدیران تمام شرکت‌های اصلی مستقر در منطقه پارس جنوبی باید در کنار مدیران استانی در سایه‌ی هم‌فکری، همدلی و کار جهادی حرکت کنیم و افق روشن به‌سمت شکوفایی اقتصاد کشور پدیدار شود. وی تصریح کرد: همه ما در هر کجا که مسئولیتی داریم باید بدانیم خدمتگزار مردم هستیم و باید همه فکر و تلاش خود را در مسیر رفاه و آسایش مردم به‌کار گیریم.

ضرورت استفاده از فناوری‌های نوین در پایش اراضی کشاورزی

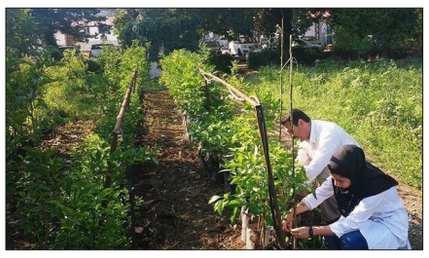

وزیر جهاد کشاورزی گفت: روش‌های سنتی جوابگوی نیاز امروز برای پایش اراضی کشاورزی نیست و باید از فناوری‌های جدید در این عرصه استفاده شود.

به نقل از سازمان امور اراضی کشور، سیدجواد ساداتی‌نژاد در بیست و دومین نشست قرارگاه مرکزی صدور اسناد، حفظ کاربری و یکپارچگی اراضی کشاورزی، گفت: در سال ۱۴۰۲ باید همه استان‌های کشور از روش‌های نوین برای کنترل تغییر کاربری‌ها و پایش اراضی کشاورزی استفاده کنند.

وی افزود: روش‌های سنتی جوابگوی نیاز امروز برای پایش اراضی کشاورزی نیست و باید از فناوری‌های جدید در این عرصه استفاده شود.وزیر جهاد کشاورزی تاکید کرد: موضوع کاداستر از اهمیت ویژه‌ای برخوردار است و لازم است تا پایان سال ۱۴۰۴ موضوع کاداستر و سنددار کردن اراضی کشاورزی به اتمام برسد.

وی خاطرنشان کرد: باید سرعت عمل در انجام فرآیند سنددار کردن اراضی کشاورزی در دستور کار قرار گیرد.

ساداتی‌نژاد گفت: در هفت سال گذشته حدود ۴ درصد از اراضی کشور سنددار شده بود ولی در مدت یک سال گذشته حدود ۲۰ درصد از اراضی کشاورزی سنددار شدند، این امر می‌تواند امیدوار کننده باشد که تا پایان دولت سیزدهم تمام اراضی کشاورزی کشور سنددار شوند.رئیس سازمان امور اراضی کشور نیز در این نشست گفت: همکاری همه دستگاه‌های ذی‌ربط برای صدور اسناد اراضی کشاورزی لازم و ضروری است.رضا افلاطونی افزود: معاونت پژوهش و فناوری سازمان تحقیقات، آموزش و ترویج کشاورزی توانمندی‌های خوبی در زمینه‌های مختلف علمی و فنی دارد که می‌توان از این ظرفیت برای انجام مأموریت‌های سازمان امور اراضی کشور استفاده کرد.وی ادامه داد: در وزارت جهاد کشاورزی و سازمان امور اراضی کشور به عنوان بهره‌بردار خدماتی هستیم که سازمان نقشه‌برداری و سازمان جغرافیایی نیروهای مسلح ارائه می‌دهند و لازم است همه دستگاه‌های ذی‌ربط و فنی به ما کمک کنند تا مشکلات برای صدور اسناد اراضی کشاورزی حل شود.

رئیس سازمان امور اراضی کشور گفت: برای انجام این کار به عکس‌های باکیفیتی نیاز داریم که مورد تأیید فنی سازمان نقشه‌برداری کشور و فنی و حقوقی سازمان ثبت اسناد و املاک کشور باشد.وی خاطرنشان کرد: با همکاری سازمان ثبت اسناد و املاک کشور شرح خدماتی تهیه شده است که بر مبنای آن ملاحظات هر دو دستگاه در نظر گرفته شده است و همه شرکت‌های پیمانکار طرف قرارداد ملزم به رعایت آن هستند، در مورد تطبیق و مستندسازی هم باید ملاحظات هر دو سازمان در نظر گرفته شود و شرکت‌های پیمانکار طرف قرارداد می‌توانند با استفاده از افراد فنی و حقوقی آن را انجام دهند.

محصولات لبنی تا پایان ماه رمضان گران نمی شود

سخنگوی انجمن صنایع فراورده های لبنی گفت: با وجود افزایش بهای تمام شده به دلیل افزایش هزینه های تولید تا پایان ماه مبارک رمضان قیمت محصولات لبنی تغییری نخواهد داشت.

کاهش قدرت خرید مردم سبب شده تا تقاضا در بازار کالاهای اساسی پایین آمده و برخی اقلام از سبد خانوار ایرانی حذف شود. رصد هفتگی مهر در بازار کالاهای اساسی حاکی از کمترین نوسان قیمتی در محصولات لبنی دارد. در هفته جاری برخی فروشندگان این محصولات مدعی شده‌اند قیمت شیر در هفته‌های آینده افزایش یافته و به نسبت این افزایش، نرخ فراورده‌های لبنی نیز دستخوش تغییر خواهد شد. سیدمحمدرضا بنی طبا، سخنگوی انجمن صنایع فراورده‌های لبنی در این باره به مهر گفت: ۶۰ تا ۷۰ درصد مواد اولیه تشکیل دهنده فراورده‌های لبنی شیر بوده که بعد از حذف ارز ۴۲۰۰ تومانی در اردیبهشت امسال و تعیین قیمت محصولات تا امروز کمترین نوسان قیمتی را در این بازار شاهد بوده‌ایم.

وی افزود: با وجود افزایش بهای تمام شده به دلیل افزایش نرخ انرژی، هزینه حمل و نقل و قطعات خودروها و ماشین آلات صنعتی و همچنین تأثیر مستقیم افزایش نرخ ارز بر مواد پتروشیمی و هزینه بسته بندی و... تا پایان ماه مبارک رمضان قیمت محصولات لبنی تغییری نخواهد داشت.

وی ادامه داد: در حال حاضر هر کیلو شیر خام درب گاوداری ۱۲ هزار تومان بوده و نرخ محصولات لبنی بر این پایه تعیین قیمت می‌شوند.

سخنگوی انجمن صنایع فراورده‌های لبنی با اشاره به عرضه محصولات در برخی غرفه‌های سازمان میادین میوه و تره بار شهرداری تهران عنوان کرد: تولیدکنندگان محصولات لبنی با ۱۸ غرفه در برخی میادین حضور دارند و محصولات با تخفیف ۵ تا ۲۰ درصدی عرضه خواهند شد.

وی تصریح کرد: شیر پاستوریزه کیسه‌ای، شیر پاستوریزه بطری کم چرب، پنیر UF و ماست دبه ای کم چرب ۲.۵ کیلویی ۴ محصول مشمول قیمت گذاری تعزیراتی بوده و تخفیف ۵ درصدی دارند اما سایر محصولات با تخفیف ۲۰ درصدی در اختیار مصرف کنندگان قرار خواهد گرفت.

بنی طبا در پایان اظهار کرد: در حال حاضر همچون سال‌های گذشته به دلیل رقابتی بودن صنعت لبنیات و حضور بخش خصوصی، کمبودی در بازار محصولات لبنی وجود ندارد و محصولات مورد نیاز بازار تأمین است.

۳.۷ میلیون هکتار درختکاری برای احیا جنگل ها

دبیر کمیته علمی طرح کاشت یک میلیارد درخت گفت: موسسه تحقیقات جنگل‌ها و مراتع کشور در سال‌های گذشته همه ابعاد طرح کاشت یک میلیارد درخت را بررسی و ظرفیت سنجی کرده است.

علی علیزاده، رئیس مؤسسه تحقیقات جنگل‌ها و مراتع سازمان تحقیقات و آموزش و ترویج وزارت جهاد کشاورزی، دبیر کمیته علمی طرح کاشت یک میلیارد درخت در برنامه تلویزیونی گفت: با توجه به مطالعات انجام شده در مؤسسه تحقیقات جنگل‌ها و مراتع کشور، ظرفیت‌های طرح کاشت یک میلیارد درخت در کشور احصا شد و مشخص شد که ظرفیت این موضوع وجود دارد به عنوان مثال اگر ما بخواهیم جنگل‌های مورد تخریب را احیا و بازسازی کنیم نزدیک به سه میلیون و ۷۰۰ یا ۸۰۰ هکتار از جنگل‌ها را باید درخت کاری کنیم اگر میانگین درخت را صد درخت در هکتار در نظر بگیریم نزدیک ۴۰۰ یا ۵۰۰ میلیون اصل درخت را فقط در جنگل‌هایی که داریم و مورد تخریب واقع شدند باید بکاریم.

علیزاده با بیان اینکه در کشور ۱۲۶ نهالستان رسمی وجود دارد، گفت: بعد از تولید نهال که راحت‌ترین بخش این نهضت بزرگ است مکان‌های کاشت نهال از موضوعات مهم است.

وی گفت: ما نزدیک به ۸۰ یا ۹۰ هزار کیلومتر جاده داریم و ۵۰ هزار کیلومتر از آن‌ها جاده‌های مهم و اصلی هستند و اگر ما بخواهیم در حاشیه دو طرف درخت کاری کنیم حجم بسیار وسیعی می‌شود.

رئیس مؤسسه تحقیقات جنگل‌ها و مراتع سازمان تحقیقات و آموزش و ترویج وزارت جهاد کشاورزی گفت: وزارت مسکن، راه و شهرسازی به دلیل اینکه با توسعه جاده‌ها، مراتع و جنگل‌ها را از بین می‌برد موظف به توسعه فضای سبز در حاشیه جاده‌ها است و در این زمینه همکاری می‌کند.علیزاده گفت: مؤسسه تحقیقات جنگل‌ها و مراتع کشور در سال‌های گذشته تقریباً همه ابعاد این طرح را بررسی کرده و درختان بومی هر منطقه شناسایی شده و کمیته علمی توصیه اکید به کاشت درختان بومی در مناطق مشخص شده است.

دبیر کمیته علمی طرح کاشت یک میلیارد درخت گفت: یکی از اقداماتی که در سال‌های گذشته برای طرح کاشت یک میلیارد درخت در کشور انجام شده است مشخص شدن مکان‌های تهیه بذر برای تولید نهال است.

آوای اقتصاد
روزنامه اقتصادی اجتماعی
سراسری صبح ایران
یکشنبه ۱۴۰۱/۱۲/۲۱
شماره : ۱۳۷۲
WWW. AVAYEEGHTESAD.IR

شرکت پالایش گاز فجرجم نقش مهمی در آموزش و مهارت نیروی انسانی دارد

مدیر کل آموزش فنی و حرفه‌ای استان بوشهر با اشاره به آموزش به عنوان مولفه مهم توسعه و پیشرفت در صنعت خاطرنشان کرد: شرکت پالایش گاز فجرجم نقش مهمی در آموزش و مهارت نیروی انســانی دارد.به گزارش روابط عمومی شــرکت پالایش گاز فجرجم، عبدالمجید دراهکی اظهار داشــت: رویکرد جدید پالایشگاه جم در بدست آوردن گواهینامه صلاحیت حرفه ای برای کارکنان ستودنی است و برای استان بسیار قابل اهمیت است.وی با بیان اینکه آموزش و مهارت زمینه‌ساز توسعه بهره‌وری در صنایع است، گفت: همسو با امضای تفاهم‌نامه صلاحیت حرفه‌ای نیروهای پیمانکاری شرکت ملی گاز، کارگروه‌های متعددی در حال تدوین استاندارد سازی مشاغل فنی شرکت‌های نفت و گاز هستند که حدود ۲۵۰ استاندارد تا کنون در استان بوشهر تدوین شده است.عبدالمجید دراهکی اجرای طرح صلاحیت حرفه‌ای نیروهای شاغل در شرکت ملی گاز را گامی مهم در جهت ارتباط صنعت با آموزش مهارت‌های فنی و حرفه‌ای دانست و اضافه کرد: جنوب استان بوشهر باید به مرکز ملی کار و مهارت تبدیل شود و به‌گونه‌ای باشد که مقام‌های ملی کشور نگاه توسعه‌ای در ارتباط با مهارت را به راحتی در این منطقه لمس کنند.

افزایش ۷۰۰۰ مگاواتی ظرفیت تولید برق نیروگاه‌ها

محمدرضا مظفری | سخنگوی صنعت برق گفت: ۱۴۷۸ مگاوات نیروگاه حرارتی صنایع تا اوج مصرف برق در سال جدید وارد مدار می‌شود.

به نقل از وزارت نیرو، «مصطفی رجبی مشهدی» با بیان اینکه برنامه‌ریزی شده است تا بیش از ۷۰۰۰ مگاوات به ظرفیت تولید برق نیروگاه‌های موجود تا تابســتان سال ۱۴۰۲ اضافه شــود، گفت: وزارت نیرو در سال دوم دولت مردمی سیزدهم برنامه‌ای مشتمل بر ۱۴۰ اقدام را تنظیم کرده است که شامل سه بخش تولید و تأمین برق، مدیریت مصرف و تقاضا و برنامه‌های ضروری برای رفع محدودیت‌های شبکه انتقال و فوق توزیع کشور در تابستان ۱۴۰۲ می‌شود.

سخنگوی صنعت برق افزود: این ۱۴۰ برنامه در حوزه تولید منجر به افزایش ظرفیت تولید نیروگاه‌های جدید به میزان ۶۰۰۰ مگاوات و همچنین افزایش ظرفیت نیروگاه‌های موجود و رفع نیروگاه‌های آسیب دیده در مجموع به میزان ۱۷۰۰ مگاوات است و بر این اساس ۷۷۰۰ مگاوات به ظرفیت تولید برق نیروگاه‌های موجود افزوده خواهد شد تا بتوانیم تابستان را از لحاظ ظرفیت تولید به شکل مطمئن‌تری پشت سر بگذاریم.

آغاز عملیات اجرایی ۶۳ پروژه مهم در حوزه شبکه‌های انتقال برق

وی همچنین با اشاره به پیش‌بینی برنامه‌های کاربردی در بخش شبکه‌های انتقال ادامه داد: در بخش شبکه‌های انتقال با توجه به محدودیت‌هایی که سال ۱۴۰۱ در تأمین برق وجود داشت، ۴۷ برنامه شامل ۶۳ پروژه پیش‌بینی شــد که شــامل خطوط انتقال و همچنین احداث پست‌های انتقال و فوق توزیع بوده که خوشبختانه در دست اقدام است.

مدیرعامل شــرکت مدیریت شــبکه برق ایران درباره اقدامات صورت گرفته در راســتای احداث نیروگاه‌های اختصاصی اظهار کرد: بر اســاس برنامه‌ریزی انجام شــده در توسعه برق صنایع ۱۴۷۸ مگاوات نیروگاه حرارتی صنایع تا اوج بار مصرف برق ۱۴۰۲ در مدار تولید قرار خواهند گرفت. این حجم تولید شامل پنج ساختگاه است.

وی در این‌باره تصریح کرد: نیروگاه ســمنان واحد چهارم خود را بزودی در مدار تولید قرار خواهد داد، در فولاد مبارکــه دو واحد نیروگاهی کلاس F در مجموع به ظرفیت ۶۱۴ مگاوت و همچنین واحدهای اول نیروگاه‌های گل‌گهر، لامرد و المهدی برای شرکت‌های فولاد گل گهر، آلومینیوم سالکو و آلومینیوم المهدی احداث می‌شوند.

به گفته رجبی مشهدی، با ظرفیت‌هایی که واحدهای نیروگاهی صنایع مذکور اختصاص می‌دهند، در تابستان ۱۴۰۲ اجرای برنامه‌های «مدیریت مصرف» بخش صنعت نسبت به سال قبل کاهش پیدا خواهد کرد.

ســخنگوی صنعت برق در پایان خاطرنشان کرد: امیدواریم با برنامه‌ریزی انجام شده، انرژی بیشتری را تحویل بخش‌های متقاضی کشور به ویژه صنعت دهیم و در بخش خانگی، تجاری و خدمات محدودیت و یا خاموشی نداشته باشیم.

مدیرعامل شرکت ملی حفاری ایران در همایش ایمنی و بازرسی در صنعت حفاری:

۹۳ هزار نفر ساعت آموزش ایمنی برای کارکنان شرکت در سطوح مختلف برگزار شد

مدیرعامل و رئیس هیئت مدیره شــرکت ملی حفاری ایران گفت: در سال جاری ۹۳ هزار نفر ساعت آموزش ایمنی در قالب ۲۲ عنوان برای کارکنان شرکت در سطوح مختلف برگزار شد.

دکتر حمید رضا گلپایگانی در مراسمِ آغاز به کار نخستین همایش ملی ایمنی و بازرسی در صنعت حفاری ضمن خوش آمد گویی به مدعوین ، افزود: این آموزش ها در قالب آموزش حین کار، ایمنی سه گانه و صلاحیت ایمنی پیمانکاران تشکیل گردید.

وی موضوع آموزش را در راس برنامه های مرتبط با صیانت از نیروی انسانی مطرح و اظهار کرد: این شرکت بزرگترین و مجهز ترین مرکز آموزشی را در سطح صنعت نفت دارد و با توجه به برخورداری از اساتید و متخصصان با تجربه توانایی ارائه خدمات آموزشی به سایر شرکت های داخلی و خارجی را دارا می باشد.

گلپایگانــی گفت: در این ارتباط تنها به مرکز آموزش موجود بســنده نشــده و برای کارکنان آموزش کارگاهی و حین کار و نیز ارائه خدمات آموزشی تخصصی مستمر برنامه ریزی شده است.

مدیرعامل شرکت ملی حفاری ایران تامین تجهیزات ایمنی بر روی دستگاه های حفاری را از نکات مهم در جهت حفظ ســلامت کارکنان عنوان و تامین و اختصاص ۳۷ دستگاه آمبولانس به دکل های حفاری در ســال ۱۴۰۱ را یادآور شــد و افزود: تامین آمبولانس های جدید و جایگزین برای تمامی دکل های حفاری در سال آتی نیز در دستور کار است.

وی به حضور ۱۵۰ افســر ایمنی برای نظارت بر اجرای دقیق مقررات و دســتورالعمل های ایمنی در موقعیت استقرار دستگاه های حفاری اشاره و تاکید بر اول ایمنی و بعد کار را از نکات مهم در توجه به صیانت از نیروی انسانی عنوان کرد.

گلپایگانی باتشریح تاریخچه تاسیس شرکت به عنوان نخستین نهاد اقتصادی پس از پیروزی انقلاب اســلامی، اظهار کرد: این شرکت در زمان حاضر بزرگترین ناوگان حفاری و تجهیزات خدمات فنی در منطقه را دارد و با بهره مندی از ظرفیت های بالقوه و بالفعل بخش عمده خدمات حفاری در کشــور را عهده اســت و به عنوان یک شرکت بالادستی نقش محوری در فرآیند تولید نفت و گاز ایفا می کند .

مدیرعامل شــرکت ملی حفاری ایران، توضیح داد: صنعت راهبردی حفاری به لحاظ ماهیت کار در ردیف صنایع با ریســک بالا و پر خطر می باشــد و اســتانداردهای خاص ایمنی را در سطح بین المللی دارد که الزاما باید با دقت اجرا تا مخاطرات حین کار نظیر نشت گاز و فوران ها و سقوط از اتفاع و ... به حداقل ممکن برسد و قوانین ایمنی به نحو مطلوب اعمال گردد.

وی گفــت : بــه همین منظور ۳۷ درصد دوره های آموزشــی تخصصی و عمومی در شــرکت به مبحث ایمنی اختصاص و در خصوص فرهنگ و بستر سازی، تلاش مضاعفی صورت پذیرفته است.

گلپایگانــی با قدردانی از همکاری های تنگاتنگ مدیرکل تعاون، کار و رفاه اجتماعی استان خوزستان و همکاران ایشان در حسن توجه به این شرکت، افزود: تدوین آیین نامه انضباطی تشویقی نیروهای تابع قانون کار که در مرحله تصویب نهایی است، ایجاد کمیته های انضباطی در سال جاری و... از مواردی است که در تعامل میان اداره کل تعاون ، کار و رفاه اجتماعی استان و این شرکت اجرا یا در مراحل اجرایی می باشد.

مدیرعامل شــرکت ملی حفاری ایران اصلاح نظام جبران خدمات، طرح طبقه بندی مشاغل پیمانکاری، ساماندهی نیروهای ارکان ثالث و تبدیل پیمان کارکنان غیر مستمر پروژه ای به مستمر غیر پروژه ای را از اقدامات به عمل آمده در جهت رضایتمندی و ایجاد انگیزش کارکنان و بهره وری شرکت برشمرد که در طی سال ۱۴۰۰ و ۱۴۰۱ تحقق یافت .

وی ضمن توصیه به شــرکت کنندگان در همایش به بازدید از دستگاه های حفاری و آشنایی با عملیات و تلاش شبانه روزی کارکنان و صعوبت و دشواری های کار ، از حضور دکتر رعیتی فرد معاون روابط کار وزارت تعاون، کار و رفاه اجتماعی و مدیران ارشــد این وزارتخانه و همچنین مدیران ارشد وزارت نفت و شرکت ملی نفت ایران در همایش تشکر و قدردانی کرد. رئیس هیئت مدیره شرکت افزود: پیاده سازی سامانه مدیریت (IMS) استقرار سیستم های مدیریت های کیفیت، بهداشت حرفه ای و محیط زیست و اخذ گواهینامه های مربوط وکاربســت ضوابط استاندارد و رضایتمندی کارکنان از نکات مهمی است که مورد اهتمام ویژه قرار دارد.

اجرای بموقع و اثربخش پروژه های فناورانه بانک توسعه تعاون حائز اهمیت است

مدیر عامل بانک توســعه تعاون در جلسه مجمع سالیانه شرکت سمات، بر اجرای به موقع و اثربخش پروژه های فناورانه بانک تاکید ورزید.

محمد شیخ حسینی مدیر عامل بانک توسعه تعاون در جلسه شرکت سامانه متمرکز الکترونیک توســعه تعاون «ســمات» اظهار داشــت: گزارش مطلوب حسابرس و بازرس قانونی نشــان دهنده رعایت استانداردهای مالی و حسابداری و شفافیت در صورت های مالی شرکت سمات است.

وی افزود: هدف بر این اســت ارکان فناوری بانک توســعه تعاون به صورت منســجم و یکپارچــه به صــورت هماهنگ، برنامه ها و عملیات مربوط بــه بانکداری الکترونیک و بانکداری دیجیتال را به پیش ببرند و امور فناوری بانک و شــرکت ســمات تحت هدایت معاونــت برنامه ریزی و فناوری اطلاعات بانک می توانند برنامه ها و راهبردهای بانک در حوزه فناوری را محقق نمایند.

شیخ حســینی تصریح نمود: شرکت های تابعه بانک به منظور تکمیل خدمات بانک و خلق ارزش برای ذینفعان تاســیس شده و مشغول به فعالیت هستند و عملکرد شرکت ها در دوره های زمانی مختلف و با برگزاری منظم مجامع عمومی ســالیانه و نیز جلسات ارزیابی و برنامه‌ریزی مورد بررسی دقیق قرار می گیرد.

مدیر عامل بانک توسعه تعاون تاکید کرد: تصمیم بانک در پیشبرد و اجرای پروژه های فناورانه از جمله مراکز داده و حضور سمات در مراکز نوآوری و فناوری کشور تصمیمی صحیح

بوده و در مقطع کنونی نیز مدیریت می‌شود تا پروژه‌های فناورانه بانک مطابق زمان‌بندی انجام شود.در ادامه جلسه سید باقر فتاحی رییس هیات مدیره بانک توسعه تعاون گفت: تامین نیروهای متخصص در حوزه فناوری برای کل سیستم بانکی حائز اهمیت بوده و در بانک توســعه تعاون نیز شرکت سمات این تلاش را داشته تا با بکارگیری نیروهای خبره این حوزه، نیازهای بانک در خصوص راه‌اندازی سامانه‌های اداری و بانکداری را تامین نماید.

وی افزود: هر چه همکاری میان ارکان فناوری بانک و شرکت سمات بیشتر و اثربخش تر باشــد دستاوردهای بالاتری برای بانک در حوزه های بانکداری الکترونیک و دیجیتال قابل تصور خواهد بود.در ادامه محمد جعفر ایرانی عضو هیات مدیره بانک توســعه تعاون گفت: بانک تلاش نموده تا سمات به عنوان شرکتی دانش محور و عملیاتی در حوزه فناوری رشد نماید و موجبات سرآمدی بانک را در حوزه های بانکداری الکترونیک فراهم نماید.

وی افزود: کسب تجربه سمات در انجام پروژه‌های متنوع این امکان را فراهم می‌آورد تا این شرکت محصولات نوین خود را برای استفاده شبکه بانکی، سازمان‌ها و شرکت‌های دولتی و خصوصی و به ویژه تعاونگران عرضه نماید.

در این جلســه محمد ذوالفقاری معاون مدیرعامل در امور مالی و پشــتیبانی، حسن شــریفی معاون مدیرعامل در امور عملیات بانکی، شهرام بخشا معاون مدیرعامل در امور برنامه ریزی و فناوری اطلاعات، علی یکتا مدیر امور فناوری اطلاعات و ارتباطات، محمدجواد افتخاری مدیرعامل شرکت سمات، مجید مباشرزادگان عضو موظف هیأت مدیره شرکت ســمات، رامین نجمی رئیس اداره کل سرمایه گذاری نیزمطالبی را در خصوص عملکرد شرکت ارائه دادند. همچنین سعید جمالی معاون نظارت بر تامین مالی و سرمایه گذاری ها اداره کل ســرمایه گذاری و نیز علیزاده نماینــده معاونت امور اقتصادی وزارت تعاون، کار و رفاه اجتماعی حضور داشتند.گفتنی است در ابتدای جلسه گزارش حسابرس قانونی شرکت سامانه متمرکز الکترونیک توسعه تعاون در خصوص عملکرد شرکت در سال مالی منتهی به پایان آذر ۱۴۰۱ قرائت شــد و صورت های مالی شــرکت توسط اعضای مجمع مورد تایید قرار گرفت.

ذخیره سد زاینده‌رود به ۲۶۱ میلیون مترمکعب رسید

مدیر بهره‌برداری و نگهداری از تاسیسات سد زاینده رود از افزایش ذخیره سد زاینده رود به ۲۶۱ میلیون مترمکعب خبرداد.

سید مجتبی موســوی نائینی با اشاره به اینکه ذخیره سد زاینده‌رود به ۲۶۱ میلیون مترمکعب رسیده، اظهار داشت: ورودی متوسط به سد در روز گذشته به دلیل شرایط خاص سیلابی به ۲۷۳ متر مکعب بر ثانیه رسید و خروجی از آن ۱۲ مترمکعب بر ثانیه بوده است.

ورود ۳۱۶ میلیون مترمکعب آب به سد از ابتدای سال آبی تاکنون

وی با اشاره به وضعیت آبگیری سد، افزود: ورودی آب به سد زاینده‌رود از ابتدای سال آبی (مهرماه ۱۴۰۱) تا ۱۹ اسفندماه در مجموع ۳۱۶ میلیون مترمکعب بوده است در حالی که این ســد در مدت مشابه سال گذشته ۲۲۱ میلیون مترمکعب، طی ۱۰ سال اخیر آن ۲۷۰ میلیون مترمکعب و در بلندمدت (۵۱ ساله) ۳۳۸ میلیون مترمکعب ورودی داشت.

مدیر بهره‌برداری و نگهداری از تأسیســات سد زاینده رود با بیان اینکه ورودی به سد زاینده رود از ابتدای ســال آبی تاکنون در مقایسه با مدت مشابه سال گذشته ۴۳ درصد افزایش دارد، اضافه کرد: مقایسه ورودی آب به سد زاینده رود در سال آبی کنونی با مشابه بلند مدت حاکی از کاهش هفت درصدی ورودی آب به این سد است.

موســوی نائینی ادامه داد: حجم آب خروجی از این ســد مخزنی از ابتدای سال آبی تاکنون ۲۲۸ میلیون مترمکعب است در حالی که در مدت مشابه سال گذشته ۲۵۴ میلیون مترمکعب و در مشابه بلندمدت ۴۴۵ میلیون مترمکعب بوده است.

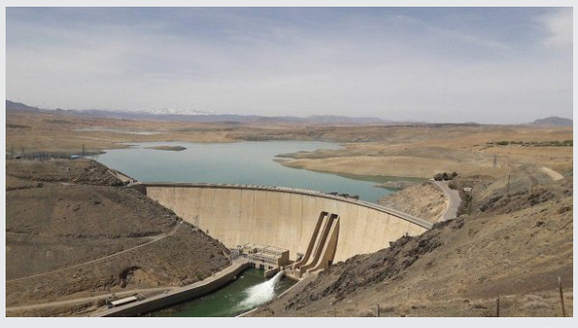

حجم خروجی از سد امسال ۱۰ درصد کاهش داشت

وی ابراز داشت: خروجی از سد زاینده رود امسال نسبت به سال گذشته ۱۰ درصد و در مقایسه با حجم خروجی در بلند مدت ۴۹ درصد کاهش نشان می‌دهد.

موســوی نائینی با بیان اینکه ذخیره سد زاینده رود ۱۹ اسفند ماه سال گذشته ۱۹۲ میلیون مترمکعب و در بلند مدت مشــابه ۶۷۲ میلیون مترمکعب بوده است، خاطرنشان کرد: ذخیره کنونی سد زاینده رود در مقایسه با مدت مشابه سال گذشته ۳۶ درصد افزایش و نسبت به بلند مدت ۶۱ درصد کاهش نشان می‌دهد.

۲۱ درصد ظرفیت سد زاینده رود آب دارد

مدیر بهره برداری و نگهداری از ســد و نیروگاه‌های زاینده‌رود با بیان اینکه ۲۱ درصد از ظرفیت سد زاینده رود هم اکنون پرشدگی دارد، اضافه کرد: در حال حاضر ۷۹ درصد سد خالی است.

میانگین بارشــی ایستگاه کوهرنگ سرچشمه اصلی حوضه آبریز زاینده رود، از ابتدای سال آبی (مهرماه) تا ۱۹ اسفند ماه یک‌هزار و ۲۲۲ میلیمتر است در حالی که سال گذشته در چنین روزی ۹۶۸ میلیمتر بوده است.

افزایش ۲۴ درصدی بارش در سرشاخه اصلی حوضه آبریز زاینده رود

مقایسه بارش‌های امسال در کوهرنگ در مقایسه با مدت مشابه سال گذشته حاکی از افزایش ۲۴ درصدی بارش‌ها در سرشاخه اصلی حوضه آبریز زاینده رود در سال جاری است.

ســد زاینــده رود بــا ظرفیــت اســمی یــک میلیــارد و ۲۳۹ میلیــون مترمکعب به عنوان یکی از اصلی‌ترین سدهای مرکز کشور و تأمین کننده آب آشامیدنی، محیط زیســت، کشــاورزی و صنعت در منطقه مرکزی ایران است. این سد قوسی شکل که ســال ۱۳۴۹ به بهره‌برداری رســید در ۱۱۰ کیلومتری غرب اصفهان در شهرســتان چادگان قرار دارد.

انرژی

طرح آبرسانی به ۷۰ روســتای محروم استان با همکاری بنیاد خیریه حاج اکبر ابراهیمی به صورت نمادین در روستای بیزکی شهرستان جویبار به بهره برداری رسید

به گزارش روابط عمومی آب و فاضــلاب مازندران، در این مراســم که نمایندگان مردم در مجلس شورای اسلامی، مسئولان و مدیران استانی و شهرستانی حضور داشتند، دکتر علیپور نماینده مردم قائمشــهر، جویبار، سیمرغ، سوادکوه و سوادکوه شمالی با اشاره به افزایش ۱۴ و هفت دهم درصدی اعتبار در بخش آب در بودجه ۱۴۰۲ گفت: در این بودجه به بازچرخانی آب نیز توجه شد.

وی ادامه داد: درمجلس نیز به شرایط آب و هوایی و کمبود منابع آبی توجه شــده به همین دلیل اعتبار خوبی در این بخش درنظر گرفته شد.

این نماینده مردم در مجلس شورای اسلامی خاطرنشان کرد: باهم افزایی ایجادشده در مجلس، در بخش محرومیت زدایی نیز اعتبارات خوبی اختصاص یافت.

مدیرعامل آب و فاضلاب مازندران نیز در سخنانی به فعالیت های صورت گرفته طی چندسال اخیر در بخش آب اشاره کرد و گفت: به منظور اجرای طرح های آبرسانی در سطح اســتان به اعتبارات اندک ملی و استانی اکتفا نکردیم و به سمت منابع دیگر نیز رفتیم.

مهندس برارزاده ادامه داد: آبرسانی به ۱۹ مجتمع و ۱۲۸ روستا سهم مازندران از محل صندوق توسعه ملی بوده که با حمایت مسئولان و نمایندگان سهم مازندران به ۶۰۰ روستا با ۷۸۰ میلیارد تومان افزایش یافت.مدیرعامل آبفا مازندران با اشاره به فقر منابع آبی در این استان گفت: برای رفع این کمبود از ظرفیت بنیاد برکت نیز بهره بردیم.

کاشت چهار هزار اصله نهال در تصفیه خانه فاضلاب آشتیان

اراک- سید محسن موسوی -طی مراسمی با حضور ولی الله بیاتی نماینده مردم آشتیان، تفرش و فراهان در مجلس شورای اسلامی، علی وروانی فراهانی، سرپرست فرمانداری آشتیان و جمعی از مقامات استانی و شهرستانی، چهار هزار اصله نهال، در تصفیه خانه فاضلاب آشتیان کاشته شد.

به گزارش روابط عمومی شرکت آب و فاضلاب استان مرکزی مهندس حشمت اله عباسی، مدیرعامل این شرکت در این مراسم طی سخنانی بیان نمود: هر ساله با فرارسیدن روزهای پایانی سال، کاشت نهال در محوطه های تصفیه خانه های آب و فاضلاب و همچنین محوطه های اداری شرکت آب و فاضلاب انجام می گرفت که امسال بنابر توصیه مقام معظم رهبری مبنی بر کاشت یک میلیارد درخت طی ۴ سال، این سنت پسندیده با جدیت و برنامه ریزی بهتری در این شرکت پیگیری خواهد شد.

تعداد ۱۲۰ نهال به یاد شــهدا شهرستان گرگان کاشته شد

رئیس بنیاد شــهید و امور ایثارگران شهرســتان گرگان گفت: ۱۲۰ نهال به یاد شهدای شهرستان به مناسبت روز گرامیداشت شهدا در مراسم پویش درختکاری در شهرستان گرگان برگزار شد.

گلستان -ســیده حبیبه مومنی- به گزارش ایثار واحد گلستان، به مناسبت گرامیداشت هفته ایثار و شهادت و هفته منابع طبیعی و روز درختکاری، مراسم کاشت ۱۲۰ اصله نهال با همکاری منابع طبیعــی و با حضور معاونت استاندار و رئیس بنیاد شــهید و امور ایثارگران شهرستان گرگان و دیگر مسئولان به نام یک شهدا انجام شد.رئیس بنیاد گرگان افزود: به فرموده مقام معظم رهبری زنده نگه داشتن یاد شهدا کمتر از شهادت نیست و امروز شهرداری پلدختر این مکان را در اختیار قرار داد تا به پاس و گرامیداشت یاد این شهدا این درختان در این بوستان غرس شود.حسین خانی یادآور شد: کاشت نهال در این شهر امروز با همکاری و هماهنگی دستگاه های ذی ربط در راستای ترویج فرهنگ ایثار و شهادت انجام گرفت.گفتنی است؛ سند هویت انقلابی مردم شهرستان گرگان، پرونده ۱۲۵۰ شهید، ۴۶۱۷ جانباز و ۲۹۸ آزاده است که به نظام مقدس جمهوری اسلامی ایران عزت بخشیدند.

همایش تخصصی ایمنی و بازرسی در صنعت حفاری با رویکرد صیانت از نیروی انسانی در اهواز برگزار شد

نخستین همایش تخصصی ایمنی و بازرسی در صنعت حفاری با رویکرد صیانت از نیروی انسانی با مشارکت شرکت ملی حفاری ایران و اداره کل تعاون، کار و رفاه اجتماعی استان خوزستان، برگزار شد. این همایش با حضور معاون وزیر تعاون، کار و رفاه اجتماعی، جمعی از مدیران کل این وزارتخانه و همچنین مدیران ارشد صنعت نفت کشور از جمله مدیران عامل شرکت‌های نفتی در جنوب، مدیرکل ایمنی، بهداشت و محیط زیست شرکت ملی نفت ایران و متخصصان و کارشناسان این صنعت در راستای فرهنگ سازی، شناخت فرآیندها، بررسی راهکارها و چالش ها و اجرای نظام نامه ایمنی ، در سالن اجتماعات مجتمع فرهنگی رفاهی شهید سپهبد قاسم سلیمانی در اهواز آغاز به کار کرد. محورهای کار این همایش دو روزه در چهار بخش شامل معرفی شرکت، پیاده سازی سامانه مدیریت یکپارچه (IMS) ، ایمنی و حفاظت فنی و بهداشت حرفه ای ترسیم و در سرفصل های آشنایی با مخاطرات دستگاه ها و تجهیزات حفاری و خدمات فنی جانبی، انواع خطر و ریسک بالا در صنعت حفاری، تجارب پیاده سازی و یکپارچه سازی سامانه های مدیریت یکپارچه استاندارد، فرآیندهای مدیریت ریسک های ایمنی، بهداشت و محیط زیست، اشتراک گذاری تجربیات HSE،فعالیت های حوزه پیمانکاری، شرایط اضطراری خاص صنعت حفاری نظیر فوران چاه، معرفی تجهیزات و ابزارهای جدید ایمنی، عوامل زیان آور محیط کار دکل‌های حفاری، پایش مستمر سلامت کارکنان و اهمیت اجرایی نمودن آیین نامه‌های حفاظت و بهداشت کار و آیین نامه مشاغل سخت و زیان آور کار خود را دنبال کرد.

ایران زمین

به منظور توسعه سرسبزی و گرامیداشت روز درخت کاری اجرا شد: غرس نهال در اداره مرکزی شرکت گاز استان گلستان

به مناسبت گرامیداشت ۱۵ اسفند روز درخت کاری، با هماهنگی امور HSE، چند اصله نهال توسط مقصودلو مدیر بهره برداری ،حجت‌الاسلام رمضانی روحانی شرکت ، ضمیری رئیس امور HSE و مقدسی مسئول خدمات اجتماعی و رفاهی شرکت گازاستان گلستان در محوطه اداره مرکزی شرکت کاشته شد.

سیده حبیبه مومنی :خبرنگار گلستان ـ به گزارش روابط عمومی ، همزمان با فرارسیدن ۱۵ اسفند روز درخت کاری ، شرکت گاز استان گلستان نیز در یک اقدام ملی به منظور گرامیداشت این روز ارزشمند و ترویج فرهنگ درختکاری و توسعه سرسبزی همراه با سایر ادارات و اقشار مختلف ،چند اصله نهال را در محوطه شرکت غرس نموده و به استقبال بهار رفتند.

شایان ذکر است در همین راستا مدیر بهره برداری شرکت گازاستان گلستان ، روحانی شرکت و رئیس بهره برداری گاز مرکز استان نیز در مراسم متمرکز روز درخت کاری اداره کل منابع طبیعی استان که درمحوطه مجتمع توریستی باباطاهر در محل جاده ناهارخوران برگزار شده بود شرکت کرده و اقدام به کاشت چندین نهال کردند.

کاشت نهال به مناسبت روز درختکاری توسط مخابرات منطقه گلستان

ده اصله نهال زیتون در مرکز تلفن روستای نومل کاشته و به نام شهدا نامگذاری شد .

به گزارش اداره روابط عمومی مخابرات منطقه گلستان ، با حضور دکتر غلامعلی شهمرادی و تنی چند از مدیران وروسا ، ده اصله نهال زیتون در مرکز تلفن روستای نومل از توابع شهرستان گرگان کاشته شد .

لازم به ذکر است هر کدام از این نهال ها به نام شهدای مخابرات و شهید حاج قاسم سلیمانی نامگذاری شده است .

مخابرات منطقه گلستان هرساله بنا به اجرای وظیفه و مسئولیت اجتماعی نسبت به کاشت نهال در ۱۵ اسفند روز درختکاری مبادرت کرده و بر حفظ طبیعت و احیای آن اقدام می نماید.

نوبت سوم
اصل گواهینامه موقت پایان تحصیلات اینجانب روح اله ارونه فرزند علی به ش ش ۷۱۳ صادره از آبدانان در مقطع کارشناسی ناپیوسته رشته مهندسی برق قدرت صادره از واحد دانشگاهی دزفول با شماره ۱۰۳۳۶۰۶ مفقود گردیده است و فاقد اعتبار می باشد. از یابنده تقاضا می شود اصل مدرک را به دانشگاه آزاد اسلامی واحد دزفول ارسال نماید.

کارت خودرو تیپ سواری با شماره پلاک ۶۷ایران–۳۴۷ب۱۲ رنگ نوک مدادی متالیک نوع مزدا جی ال ایکس ۳۲۳ مدل ۱۳۸۲ به شماره شاسی BGBASDZM811175 به شماره موتور ZM568448 به نام عبدالرسول طالبی در تاریخ ۱۳۹۷/۰۶/۳۰ مفقود و فاقد اعتبار است.

اقدام جسورانه دولت برای اصلاح الگوی کشت و دستاورد آن در استان بوشهر

محمد کسری | پس از ۵۰ سال، وعده اجرای الگوی کشت با همت دولت سیزدهم به ثمر نشست و امروز صیفی کاری در زمین‌های کشاورزی پائین دست سد رئیسعلی دلواری جای خود را به خوشه‌های طلایی گندم داده تا آغازی امیدوار کننده برای کشاورزان این سرزمین رقم بخورد.

اجرای الگوی کشت محصولات کشاورزی آرزوی ۵۰ ساله فعالان کشاورزی است که با همت و اقدام جسورانه دولت سیزدهم همزمان با آغاز سال زراعی ۱۴۰۱- ۱۴۰۲ ابلاغ شد؛ طرح الگوی کشت برنامه‌ای است که به کشاورزان توصیه می‌کند چه محصولی را در کجا و به چه میزان بکارند و پیش‌بینی شده است با اجرای این طرح تحول بزرگی در تولیدات کشاورزی کشور ایجاد شود.

قرار است با اجرای طرح الگوی کشت از تولید بی‌رویه محصول که برای آن بازاری وجود ندارد و از کاهش و کمبود محصول در کشور جلوگیری شود، علاوه بر این اجرای الگوی کشت می‌تواند بر استفاده درست از منابع آبی نیز مؤثر باشد و از تولید محصولات آب‌بر در مناطقی که با تنش‌های آبی مواجه هستند جلوگیری می‌کند.

دولت‌ها، پیش از این نداشتن ابزار لازم را دلیل ابلاغ‌نکردن الگوی کشت می‌دانستند و این‌طور اعلام می‌شد که نمی‌توان به کشاورز اجبار کرد، باید یک محصول خاص را بکارد و کشاورزان براساس منفعت خود اقدام به کشت محصولات می‌کردند؛ این در حالی است که امروز دولت سیزدهم با استفاده از همین ایجاد منفعت و مشوق مصمم به اجرای الگوی کشت محصولات زراعی است.

وزیر جهاد کشاورزی در آئین رونمایی از طرح الگوی کشت گفت: نیم قرن است که الگوی کشت جزو چالش‌های بخش کشاورزی است، برخی معتقدند دانش اجرای آن در کشور وجود ندارد و برخی دیگر می‌گویند کشاورزان آمادگی اجرای این طرح را ندارند.

اما از نظر سید جواد ساداتی نژاد نه‌تنها هیچ مشکلی در دانش الگوی کشت وجود ندارد بلکه کشاورزان این سرزمین آمادگی اجرای این طرح را نیز دارند.

وزیر جهادکشاورزی این را هم اعلام کرد: با اجرای الگوی کشت میزان تولید در دیم‌زارهای کشور به چهار میلیون و ۵۰۰ هزار تن می‌رسد، تولید محصولات کشاورزی ۱۱ درصد و بهره‌وری آب ۱۸ درصد افزایش و مصرف آب نیز ۶ درصد کاهش می‌یابد و در سال نخست با یک صرفه جویی ۲.۲ میلیارد دلاری روبرو می‌شویم.

به گفته ساداتی نژاد در دولت سیزدهم نگاه بر آن است که ایران در جنوب غرب آسیا به اقتدار غذایی برسد که در این صورت امنیت غذایی برقرار می‌شود.

> وزیر جهاد کشاورزی همچنین از هماهنگی بین سازمان جهاد کشاورزی و آب منطقه‌ای استان بوشهر به دلیل اجرای دقیق برنامه‌های الگوی کشت تقدیر کرد و یادآور شد: تولید محصولات اساسی و جایگزینی آنها با تولید آب‌بر از هدف‌ها و برنامه‌های وزارت جهادکشاورزی به شمار می‌رود.

آغاز پربار الگوی کشت در پایین دست سد رئیسعلی

الگوی کشت یک سند ملی فرادستگاهی و فراقوه‌ای به شمار می‌رود و اجرای آن همت و تلاش همه دستگاه‌های مسئول را می طلبد تا در حوزه تولید به نتایج مطلوبی دست پیدا کند.

از نظر معاون بهبود تولیدات گیاهی سازمان جهاد کشاورزی استان بوشهر برای رسیدن به خودکفایی در تولید محصولات اساسی و تامین امنیت غذایی اجرای طرح الگوی کشت ضروری است؛ و همچنین با توجه به کاهش آب‌های زیرزمینی و سطحی در قالب اجرای طرح الگوی کشت محصولات آب بر باید حذف و محصولات اساسی باید جایگزین آنها شوند.

کبری توکلی در گفت وگو با خبرنگار ایرنا مهمترین رویکرد و هدف اجرای طرح الگوی کشت را تولید پایدار محصولات کشاورزی با حفظ منابع پایه تولید و افزایش درآمد بهره بردار عنوان می کند.

به گفته او براساس برنامه ریزی انجام شده امسال الگوی کشت در سطح سه هزار و ۷۰۰ هکتار از زمین‌های کشاورزی وحدتیه و شبانکاره در پائین دست سد رئیسعلی دلواری اجرا و به دنبال آن ۲هزار و ۵۰۰ هکتار محصولات جالیز حذف و با محصول استراتژیک گندم جایگزین شده است.

به گفته معاون بهبود تولیدات گیاهی سازمان جهاد کشاورزی استان بوشهر با اجرای الگوی کشت و جایگزینی گندم با محصولات جالیز در استان حدود ۶ میلیون مترمکعب آب صرفه‌جویی و تولید محصول گندم استان به حدود ۹ هزار تن افزایش می‌یابد.

توکلی در خصوص احتمال کاهش محصولات صیفی در استان اینگونه توضیح می‌دهد: با توجه به اینکه بازار هدف عمده محصولات جالیزی، خارج از استان یا با هدف صادرات تولید می‌شود بنابراین کاهش تولید خللی در تامین نیاز استان ایجاد نمی‌کند اما با توجه به مصرف ماهانه ۱۱ تا ۱۲ هزار تنی گندم در استان این افزایش تولید حدود ۲۵ روز نیاز گندم استان را تامین می‌کند.

در زمان حاضر سالانه پنج هزار و ۸۵۰ هکتار از زمین‌های کشاورزی استان بوشهر به کشت محصولات صیفی با آب بری بالا از جمله هندوانه، طالبی، خربزه و شمام اختصاص می‌یابد و ۱۸۷ هزار تن محصول برداشت و روانه بازار می‌شود.

تا پیش از اجرای طرح الگوی کشت هر سال صیفی کاران بوشهری با هزاران امید و آرزو، قرض و وام، اجاره زمین، آب و صرف چندماه وقت برای کاشت، داشت و برداشت اقدام به کشت می‌کردند اما همزمان با آغاز فصل برداشت به طور معمول با بحران کاهش قیمت محصول مواجه می‌شدند و در شرایطی هم به دلیل نبود بازار مجبور به ترک محصول خود برای چرای دام‌ها می‌شدند.

اما امروز با اجرای طرح الگوی کشت در مرحله نخست سه هزار و ۷۰۰ هکتار از زمین‌های صیفی کاری در محدوده زمین‌های کشاورزی منطقه وحدتیه و شبانکاره در پائین دست سد رئیسعلی دلواری از توابع شهرستان دشتستان استان بوشهر زیر پوشش محصول استراتژیک گندم رفته و به این صورت ۲هزار و ۵۰۰ هکتار از محصولات جالیز حذف شده است.

استقبال کشاورزان صیفی کار از اجرای طرح الگوی کشت و جایگزینی محصول گندم و دانه‌های روغنی تشویق و تقدیر سید جواد ساداتی نژاد وزیر جهاد کشاورزی در سفر دور دوم رئیس جمهور به استان از استاندار و رئیس سازمان جهاد کشاورزی استان بوشهر را به دنبال داشت.

وزیر جهاد کشاورزی همچنین از هماهنگی بین سازمان جهاد کشاورزی و آب منطقه ای استان بوشهر به دلیل اجرای دقیق برنامه‌های الگوی کشت تقدیر کرد و یادآور شد: تولید محصولات اساسی و جایگزینی آنها با تولید آب‌بر از هدف‌ها و برنامه‌های وزارت جهادکشاورزی به شمار می‌رود.

رضایت؛ حاصل کشاورز بوشهری از اجرای الگوی کشت

در همین ارتباط با ساسان سهراب پور یکی از کشاورزانی که تا چندی پیش از صیفی کاران این منطقه بود و امروز بعنوان یکی از گندمکاران موفق استان بوشهر به شمار می‌رود هم صحبت شدم او به خبرنگار ایرنا توضیح می‌دهد: ۲۰۰ هکتار زمین کشاورزی دارد که در راستای اجرای الگو کشت سال گذشته ۴۰ هکتار صیفی و ۱۰۰ هکتار گندم کاشته اما امسال به طور کلی از کشت صیفی صرف نظر و تنها به کشت گندم اکتفا کرده است.

از نظر این کشاورز کشت گندم به لحاظ خرید تضمینی برخلاف صیفی‌جات مشکل بازار و خرید محصول ندارد این درحالی است که هر سال با کشت هندوانه همواره با مشکل بازار برای خرید و یا صادرات محصول روبرو بودم.

به گفته سهراب پور امروز با تغییر رویکرد صورت گرفته و اجرای الگوی کشت تمام ۲۰۰ هکتار را به کشت گندم اختصاص داده ام و با این کار تناژ بیشتری از محصول تولید و سود بالاتری نیز عائد می‌شود.

او معتقد است: سودی که امروز از کشت گندم به دست می‌آورم به تناسب از کشت محصولات صیفی بیشتر و این تغییر رویه باعث شده کشاورزی برای من به صرفه و خوشایند باشد در همین ارتباط امروز تشویق صیفی کاران به کشت گندم را از مهمترین رویکردها و برنامه‌های خود عنوان کرد.

اما این کشاورز موفق و فعال خواسته‌ای هم داشت و آن این بود که کشاورزان باید نماینده و حامی برای تامین به موقع آب داشته باشند چون تامین به موقع و به مقدار لازم آب موجب برداشت بیشتر محصول و رونق هرچه بیشتر کشاورزی را به دنبال دارد.

اگر چه استان بوشهر به عنوان پایتخت انرژی کشور، شناخته و کانونی برای تحولات صنعتی به شمار می رود اما به دلیل داشتن شرایط آب و هوایی مساعد در فصول پاییز و زمستان، می تواند در بخش کشاورزی به عنوان کانونی برای تولید محصولات خارج فصل مورد تاکید قرار گیرد.

از آنجا که حمایت از بخش کشاورزی یکی از رویکردهای اصلی دولت سیزدهم است، شاهد سیاست گذاری صحیح وزارت جهادکشاورزی در حمایت از کشاورزان با ارائه تسهیلات مناسب، حمایت از شرکت های دانش بنیان فعال در حوزه تولیدات کشاورزی به کشت های جایگزین، کمک به تولیدات با بذور مقاوم به تنش های شوری و خشکی با توجه به محدودیت منابع آبی و راه اندازی دهکده‌های علم و فناوری و مزرعه نوآورانه هستیم که هر کدام می‌تواند زمینه بهره‌وری لازم و ارتقا سطح معیشت کشاورزان را در بر داشته باشد.

نوبت اول

فراخوان مناقصه عمومی

همزمان با ارزیابی کیفی (فشرده) دو مرحله ای شرکت توزیع نیروی برق آذربایجان‌غربی

شرکت توزیع نیروی برق
استان آذربایجان‌غربی
(سهامی خاص)

شرکت توزیع نیروی برق آذربایجان غربی در نظر دارد مناقصه عمومی همزمان با ارزیابی کیفی (فشرده) دو مرحله ای خرید انواع کنتور تک فاز فهام یک به شرح جدول ذیل مشخصات فنی پیوست اسناد مناقصه را از طریق سامانه تدارکات الکترونیکی دولت برگزار نماید. کلیه مراحل برگزاری مناقصه از دریافت اسناد مناقصه تا ارائه پیشنهاد مناقصه گران و بازگشایی پاکت ها از طریق درگاه سامانه تدارکات الکترونیکی دولت (ستاد) به آدرس: www.setadiran.ir انجام خواهد شد و لازم است مناقصه گران در صورت عدم عضویت قبلی ، مراحل ثبت نام در سایت مذکور و دریافت گواهی امضای الکترونیکی را جهت شرکت در مناقصه محقق سازند.

- تاریخ انتشار مناقصه در سامانه: روز یکشنبه مورخ ۱۴۰۱/۱۲/۲۱
- آخرین مهلت زمانی دریافت اسناد مناقصات از سایت: ساعت ۱۹ روز یکشنبه مورخ ۱۴۰۲/۰۱/۲۰
- مهلت زمانی ارسال پیشنهاد : ساعت ۱۹ روز چهارشنبه مورخ ۱۴۰۲/۰۱/۳۰
- زمان بازگشایی پاکت‌های ارزیابی کیفی: ساعت ۸ (هشت صبح) روز دوشنبه مورخ ۱۴۰۲/۰۲/۰۴ خواهد بود.
- زمان بازگشایی پاکت‌های الف و ب: ساعت ۱۱ (یازده صبح) روز چهارشنبه مورخ ۱۴۰۲/۰۲/۱۳ خواهد بود.

تاریخ تشکیل جلسه افتتاح پاکات ج (پیشنهاد قیمت) پیشنهاد دهندگان ، با ملحوظ قراردادن زمان جهت بررسی نمونه و مشخصات فنی پیشنهاد دهندگان توسط کمیته فنی بازرگانی ، در جلسه گشایش پاکات الف و ب به اطلاع شرکت کنندگان در مناقصه خواهد رسید.

توضیح : پیشنهاددهنده مکلف است معادل مبلغ سپرده شرکت در مناقصه، تضمین‌های معتبر (بر اساس شرایط مندرج در اسناد مناقصه) تهیه و تسلیم نماید و به پیشنهادهای فاقد امضا ، مشروط ، مخدوش و پیشنهاداتی که بعد از انقضا مدت مقرر در فراخوان واصل شود مطلقا ترتیب اثر داده نخواهد شد.

شماره مناقصه	موضوع مناقصه و شماره فراخوان	مبلغ کل تضمین شرکت در مناقصه(به ریال)	نوع اعتبار
۲۰-۱۴۰۲	خرید انواع کنتور تک فاز فهام یک (شماره فراخوان ۲۰۰۱۰۰۹۰۰۳۰۰۰۱۹۰)	۱۳,۰۰۰,۰۰۰,۰۰۰	منابع داخلی

اطلاعات تماس دستگاه مناقصه گذار جهت دریافت اطلاعات بیشتر در خصوص اسناد مناقصه و ارائه پاکت های الف:
آدرس : ارومیه – بلوار ارتش- سربازان گمنام ارتش- شرکت توزیع نیروی برق استان، تلفن ۳۱۱۰-۰۴۴ داخلی ۴۳۹۷
اطلاعات سامانه ستاد جهت انجام مراحل عضویت در سامانه :
مرکز تماس : ۱۴۵۶
اطلاعات تماس دفاترثبت نام سایر استانها در سایت سامانه www.setadiran.ir "بخش ثبت نام /پروفایل تامین کننده /مناقصه گر " موجود است.
ضمنا فراخوان مناقصه در سایت های اطلاع رسانی معاملات صنعت برق (شرکت توانیر) وسایت شرکت توزیع نیروی برق آذربایجان‌غربی و سایت ملی مناقصات به ترتیب به آدرس های :
lets.Mporg.ir و WWW.Waepd.ir و WWW.tavanir.org.ir قابل مشاهده است .
توضیح : سایر اطلاعات و جزئیات مربوطه در اسناد مناقصه مندرج است.

شناسه ۱۴۶۷۴۹۶
اداره مناقصات و قراردادهای شرکت توزیع نیروی برق آذربایجان غربی

نوبت سوم

نقل و انتقال لنج باری به شماره ثبت ۱۰۲۶۹– بندرعباس

سازمان بنادر و دریانوردی

به استناد رونوشت سند شماره ۱۶۵۰۳ مورخ ۱۴۰۱/۱۱/۰۹ با شناسه سند ۱۴۰۱۱۱۴۵۳۸۱۶۰۰۰۰۵۹ دفتر اسناد رسمی ۹۳ بندر گناوه آقای غلامعلی هدایت فرزند حسن تمامی شش دانگ سهام خود در مالکیت لنج باری به شماره ثبت ۱۰۲۶۹- بندرعباس را به آقای عبدالحمید جاودان فرزند غلامحسین انتقال قطعی داده است.

مراتب به استناد ماده ۲۵ قانون دریایی ایران آگهی می گردد.

شناسه : ۱۴۶۳۱۸۰

قیمت سیمان در کهگیلویه و بویراحمد کنترل می شود؟

در مدت ۲ هفته اخیر افزایش یکباره قیمت سیمان در کهگیلویه و بویراحمد سبب گلایه مردم استان شده و خواهان کنترل و کاهش قیمت این محصول از متولیان حوزه اقتصادی استان هستند.

کهگیلویه و بویراحمد علاوه بر منابع عظیم نفت و گاز به علت برخورداری از معادن غنی، ظرفیت بالقوه‌ای برای توسعه صنعت ارز آور سیمان دارد.

اکنون ۲ کارخانه سیمان یاسوج و مارگون در حال تولید این محصول هستند که ظرفیت اسمی کارخانه سیمان یاسوج ۷۰۰ تن در ماه است و میزان تولید ماهیانه آن در زمان حاضر ۸۰۰ تن است که بیشتر از ظرفیت است.

به گفته استاندار کهگیلویه و بویراحمد، پس از چند سال انتظار، با فراهم شدن زیرساخت ها در این استان، صادرات سیمان (مارگون و یاسوج) به نام همین استان از طریق گمرک انجام می گیرد.

سید علی احمدزاده افزود: در سال های قبل، محموله سیمان استان از طریق گمرک این استان به گمرک بوشهر انتقال داده می‌شد و سپس به کشورهای دیگر صادر می‌شد اما اکنون صادرات سیمان استان به نام خود استان صورت می گیرد که خبر خوبی است و مزایای فراوانی برای کهگیلویه وبویراحمد به همراه خواهد داشت.

وی ادامه داد: با صادرات سیمان، کهگیلویه و بویراحمد در زمره استان‌های صادرکننده سیمان قرار گرفت و هم صادرات این محصول برای استان سرمایه به همراه دارد.

ظرف روز های اخیر قیمت سیمان افزایشی ناگهانی و صعودی داشته که در این باره برخی از فروشندگان مصالح ساختمانی و شهروندان از وضعیت پیش آمده نارضایتی دارند.

یکی از فروشندگان مصالح ساختمانی در یاسوج عنوان کرد: دو هفته پیش، سیمان با قیمت ۵۴ هزار تومان به فروش می‌رسید ولی اکنون قیمت آن در بازار ۸۳ هزار تومان است.

وی بیان کرد: با وجود اینکه مسیر اصفهان بسیار طولانی تر است اما چنانچه سیمان را از استان اصفهان وارد کنیم حدود ۷۰ هزار تومان قیمت هر کیسه می‌شود؛ بنابراین برای بسیاری می‌صرفد که سیمان خود را از اصفهان وارد کنند.

مدیر کل صنعت، معدن و تجارت کهگیلویه و بویراحمد گفت: در روزهای اخیر شاهد افزایش قیمت نرخ سیمان در استان بوده ایم که در حقیقت از نظر ما یکی از دلایل افزایش این قیمت نحوه فروش است. کریم روزبهان افزود: قبلا در کارخانه به فروش می رسید اما اکنون در بورس ارائه می شود شاید این ساز و کار به افزایش قیمت سیمان منجر شده است.

وی عنوان کرد: این افزایش قیمت و کنترل آن دغدغه متولیان حوزه اقتصادی است و امروز نشستی در این خصوص با مدیران کارخانه‌های سیمانِ یاسوج و مارگون و دستگاه های اجرایی و نظارتی نیز برگزار می شود.

کاشت نهال در مخابرات منطقه مرکزی به مناسبت روز درختکاری

در راستای ایفای وظایف مسئولیت های اجتماعی وبه مناسبت روز درختکاری ، کاشت نهال در ساختمان شهید ناصری مخابرات منطقه مرکزی انجام شد.

به گزارش اداره روابط عمومی مخابرات منطقه مرکزی، در آستانه فرا رسیدن بهار طبیعت و به مناسبت روز درختکاری مهندس لطفی، مدیر مخابرات منطقه مرکزی باتفاق تعدادی از همکاران با حضور در محوطه فضای سبز ساختمان شهید ناصری مخابرات ضمن گرامیداشت این هفته در آیین کاشت نهال حضور یافت و بر اهمیت، توسعه و نگهداری فضای سبز تاکید کرد.

گفتنی است این مراسم در راستای عمل به وظایف مسئولیت های اجتماعی وبا هدف نهادینه کردن فرهنگ درختکاری و در جهت تحقق بیان مقام معظم رهبری مبنی بر "هر ایرانی یک درخت" صورت گرفت.

ابهام درباره دعوت مهاجم تیم ملی؟

فدراسیون فوتبال ایران مدعی شده است حضور سردار آزمون مهاجم تیم ملی ایران در بازی مقابل روسیه مشخص نیست.

تیم ملی فوتبال ایران روز سوم فروردین در دیداری تدارکاتی در ورزشگاه آزادی به مصاف تیم روسیه می‌رود.همانطور که پیش از این عنوان شده بود، سردار آزمون مهاجم تیم ملی ایران یکی از سوژه‌های اصلی برای رسانه‌های روسی و این مسابقه است.آزمون سابقه بازی در تیم‌های روستوف، روبین کازان و زنیت سنت پترزبورگ را در کارنامه دارد و یکی از بازیکنان خارجی و مطرح لیگ روسیه بوده است.این مهاجم سال گذشته زنیت را به مقصد بایر لورکوزن آلمان ترک کرد و در حال حاضر در بوندس لیگا حضور دارد. با این حال هنوز مشخص نیست که در بازی با روسیه، آزمون به ایران سفر می‌کند یا نه.این خبری است که وب سایت sport24 روسیه آن را پیگیری کرده است.این رسانه نوشت: «بخش رسانه‌ای فدراسیون فوتبال ایران در این خصوص به ما گفت که هنوز نمی‌دانیم سردار آزمون در بازی دوستانه مقابل روسیه شرکت خواهد کرد یا نه زیرا این بستگی به باشگاه بایر لورکوزن و تصمیم سرمربی تیم ملی ایران دارد.»

تیم ملی ایران در حالی برابر روسیه به میدان می‌رود که تا امروز همچنان سرمربی ایران از سوی فدراسیون مشخص نشده است.

۴۸ ساعت تا رونمایی از جانشین کی‌روش اما جا نزدیم

سعید جمشیدیان | فدراسیون فوتبال وعده داده که به زودی سرمربی جدید تیم ملی را معرفی کند.

۴۸ ساعت تا زمان اعلام شده از سوی فدراسیون فوتبال برای انتخاب سرمربی تیم ملی باقی مانده و اخبار مختلفی در خصوص توافق با گزینه نهایی به گوش می‌رسد. با توجه به مصاحبه‌های اخیر مهدی تاج به نظر می‌رسد که فدراسیون فوتبال چند گزینه داخلی و خارجی برای تیم ملی مدنظر دارد اما شانس سرمربیان خارجی برای تصاحب نیمکت مربیگری ایران بیشتر است. البته در این بین چند عضو هیات رئیسه همچنان حامی انتخاب سرمربی ایرانی هستند و هنوز چیزی قطعی نشده است.

> در چند ماه اخیر نام چند گزینه خارجی هم برای هدایت تیم ملی ایران شنیده شده است.

رقابت ۶ و ۸ سابق استقلال برای تیم ملی

چند هفته قبل اسامی متعددی از سوی فدراسیون فوتبال برای تیم ملی مطرح شده که حضور چند مربی تعجب همگان را به دنبال داشت. در همان زمان مشخص بود که بسیاری از مربیانی که در فهرست بودند شانسی برای حضور در تیم ملی ندارند. امیر قلعه‌نویی و جواد نکونام تنها مربیان داخلی هستند که بحث حضورشان به صورت جدی در هیات رئیسه مطرح شده و همچنان مورد نظر فدراسیون فوتبال هستند و اگر سرمربی بعدی تیم ملی ایرانی باشد یکی از این دو نفر انتخاب خواهند شد.

از میان قلعه‌نویی و نکونام اما به نظر می‌رسد که دومی بخت بیشتری برای حضور در تیم ملی دارد. قلعه‌نویی در چند هفته اخیر با گل‌گهر نتایج چندان خوبی نگرفته و تیمش در بازی بزرگ هفته گذشته مقابل استقلال هم نمایش خوبی نداشت و در وقت‌های اضافه برد را با باخت عوض کرد. از طرفی گویا بازیکنان تیم ملی هم به واسطه حضور نکونام در تیم رابطه بهتری با او دارند و اگر قرار به انتخاب یک ایرانی باشد، سرمربی سابق فولاد از شانس بالاتری برخوردار است. البته قلعه‌نویی هم در هیات رئیسه حامی دارد ولی عملکرد اخیر گل‌گهر شانس او را کاهش داده است.

دو گزینه اسپانیایی و ایتالیایی روی میز تاج

در چند ماه اخیر نام چند گزینه خارجی هم برای هدایت تیم ملی ایران شنیده شده است. در میان این اسامی بحث درباره گزینه‌هایی مثل آندرا استراماچونی، هروه رنار و برانکو ایوانکوویچ چندان جدی دنبال نشد اما نام فلیکس سانچز و وینچنزو مونتلا هم‌چنان مطرح است.

وینچنزو مونتلا، مهاجم سابق باشگاه رم که سابقه هدایت تیم‌های فیورنتینا، سمپدوریا، میلان و سویا را در کارنامه دارد از یک سال و نیم پیش تصمیم گرفته راهی فوتبال ترکیه شود و سرمربی تیم آدانا دمیراسپور را بر عهده بگیرد. او در سوپرلیگ ترکیه با این تیم نه‌چندان مطرح نتایج درخشانی کسب کرده و پس از گالاتاسرای، فنرباغچه و بشیکتاش که سه غول فوتبال ترکیه هستند در رده چهارم قرار دارد. مانع اصلی برای حضور مونتلا در فوتبال ایران این است که او تا پایان فصل با آدانا قرارداد دارد و مسئولان این تیم بعید است در این مقطع به سرمربی موفق خود اجازه جدایی بدهد.

فلیکس سانچز اسپانیایی که با قطر در جام ملت‌های آسیا ۲۰۱۹ موفق به کسب عنوان قهرمانی شد دیگر گزینه جدی فدراسیون فوتبال محسوب می‌شود که مذاکرات خوبی هم با او انجام شده است. سانچز که پس از جام جهانی از قطر جدا شد مانعی هم برای حضور در تیم ملی ندارد. نکته مهم در خصوص این سرمربی اسپانیایی سابقه او در تیم‌های پایه فوتبال قطر و هم‌چنین آکادمی بارسلونا است که شانسش را برای حضور روی نیمکت ایران افزایش می‌دهد. چرا که مدیران فدراسیون فوتبال تمایل دارند او روی تیم‌های پایه هم نظارت داشته باشد.در این بین نام مربیان خارجی حاضر در لیگ برتر ایران مثل پاکو خمز و ژوزه مورایس هم مطرح شده ولی بعید است دو باشگاه تراکتور و سپاهان حتی در صورت علاقه جدی فدراسیون راضی به از دست دادن مربیان خود شوند.در نهایت باید دید آیا فدراسیون فوتبال روز ۲۰ اسفند به وعده خود عمل خواهد کرد و سرمربی جدید تیم ملی مشخص می‌شود یا اتفاقات دیگری رخ خواهد داد.

ورزشی

طارمی: باید اینتر را در خانه ببریم

مهاجم ایرانی پورتو ابراز امیدواری کرد تیمش بتواند با حمایت هواداران اینتر را در لیگ قهرمانان شکست دهد. به نقل از رکورد، پورتو در هفته بیست و چهارم رقابتهای لیگ پرتغال در ورزشگاه خانگی خود از استوریل پذیرایی و به سختی و با نتیجه سه بر دو به پیروزی دست پیدا کرد.

مهدی طارمی مهاجم ایرانی پورتو در این بازی نیمکت نشین بود. او در دقیقه ۶۹ و در حالیکه بازی با تساوی دو بر دو دنبال می شد وارد میدان شد. طارمی در دقیقه ۷۲ روی فرار سریع و تیز هوشی خود توانست یک پنالتی بگیرد و خودش پشت آن توپ قرار گرفت و با ضربه ای مطمئن آن را تبدیل به گل کرد تا پورتو در ورزشگاه خانگی اش سه امتیاز ارزشمند را کسب کند.

طارمی بعد از این دیدار گفت: بازی خوب و در عین حال سختی داشتیم. بعضی وقت ها در این دیدار ما اشتباهاتی داشتیم ولی در اکثر زمان های بازی تیم برتر میدان بودیم و به چیزی که می خواستیم رسیدیم و مستحق پیروزی بودیم. قبل از اینکه من وارد بازی شوم، استوریل چند موقعیت ایجاد کرد اما ما می‌دانستیم که به مرور بهتر خواهیم شد و دیدید که چندین موقعیت گل ایجاد کردیم و به برتری رسیدیم.

او در بخش دیگری از صحبت های خود نیز گفت: ما همیشه نمی‌توانیم همه چیز را کنترل کنیم و ۹۰ دقیقه بر توپ و میدان مسلط باشیم. فکر می‌کنم پیروزی مهمترین موضوع برای ما بود و خوشبختانه ۳ امتیاز را کسب کردیم. حالا بازی مهمی در پیش داریم و باید حمایت همه هواداران را داشته باشم تا اینتر را در لیگ قهرمانان شکست دهیم.پورتو با پیروزی که در این بازی به دست آورد ۵۷ امتیازی شد و در رده دوم جدول رده بندی باقی ماند. بنفیکا با یک بازی کمتر و ۶۲ امتیاز در صدر جدول رده بندی قرار دارد

پیش‌قرارداد سانچز ارسال شد؛ موافقت مرد اسپانیایی برای بازی با روسیه

فدراسیون فوتبال لحظاتی قبل پیش قرارداد خود را برای عقد قرارداد با فلیکس سانچز اسپانیایی ارسال کرد. فلیکس سانچز گزینه نهایی مسئولان فدراسیون فوتبال برای هدایت تیم ملی ایران است که به احتمال فراوان امروز و تا ساعت ۲۰ به عنوان سرمربی رسمی تیم ملی ایران انتخاب خواهد شد و رسما جایگزین کارلوس کی روش می شود.

پیش از او گزینه های جدی دیگری نیز مانند امیر قلعه‌نویی و مونتلا مطرح بودند که در نهایت مسئولان فدراسیون فوتبال به سانچز رسیدند.

شنیده های از فدراسیون فوتبال حکایت از این دارد که پیش قرارداد این مربی اسپانیایی برای او ارسال شده و به احتمال فراوان تا ساعتی دیگر به امضا خواهد رسید.مذاکرات فدراسیون فوتبال با سانچز از هفته گذشته آغاز و ۳ دور مذاکره با سرمربی سابق تیم ملی قطر صورت گرفته است.

نکته قابل توجه این مذاکرات که نشان می دهد توافقات اصلی با این مربی صورت گرفته، اعلام بازی دوستانه با روسیه از سوی مسئولان فدراسیون به سانچز و موافقت مرد اسپانیایی با این دیدار است.

همچنین سانچز از مسئولان فدراسیون پیگیر آخرین وضعیت لژیونر های ایرانی بوده و از شرایط آنها به صورت کامل مطلع شده است.

جراحی نیمار در قطر

نیمار در حالی دیروز در قطر مورد عمل جراحی قرار گرفت که این ستاره بزریلی از زمان حضورش در پاریس در یک سوم از بازی‌های این تیم به دلیل مصدومیت غایب بوده است.

مهاجم برزیلی پاری‌سن‌ژرمن در قطر تحت عمل جراحی قرار گرفت.

نیمار ۳۱ ساله برزیلی روز جمعه در قطر از ناحیه رباط مچ پای راست تحت عمل جراحی قرار گرفت، عملی که بنا بر اعلام باشگاه پاری‌سن‌ژرمن «خیلی خوب پیش رفت».

پاری سن‌ژرمن در بیانیه‌ای اعلام کرد این عمل جراحی در کلینیک ASPETR در دوحه انجام شد و توسط سه پزشک از جمله رودریگو لاسمار از تیم ملی برزیل انجام شد.

پی اس جی فاش کرد که ستاره برزیلی این تیم باید ۳ تا ۴ ماه از میادین دور باشد و این بدان معناست که او بقیه فصل را از دست خواهد داد.گران‌ترین بازیکن تاریخ فوتبال دنیا در جریان بازی مقابل لیل در لیگ فرانسه دچار مصدومیت شدید از ناحیه مچ پای راست شد، تست‌های پزشکی بعدی نشان داد که نیمار دچار آسیب رباط شده است که در نهایت او مجبور شد دوباره تحت عمل جراحی قرار گیرد.

در نوامبر گذشته، این بازیکن در جریان بازی برزیل و صربستان در جام‌جهانی قطر هم دچار آسیب دیدگی رباط جانبی مچ پا راست شد که باعث شد در دو بازی مقابل سوئیس و کامرون به میدان نرود.غیبت نیمار در دوران حضورش در پاری سن‌ژرمن تقریباً ۷۳۱ روز، یعنی دو سال کامل بوده و او در مجموع ۱۰۴ بازی را با پیراهن پی اس جی از دست داده است.

لحظه آخر نفرین شده برای فرهاد مجیدی

بدترین رقیب فرهاد مجیدی در ماه‌های اخیر فقط وقت‌های اضافه زیاد در بازی‌ها بوده و اگر بازی در ۹۰ دقیقه تمام می‌شد و ادامه پیدا نمی‌کرد، او و تیمش الان شرایط کاملا متفاوتی داشتند و از جام ریاست جمهوری امارات هم کنار نمی‌رفتند ولی دریافت گل در پنج بازی طی ۹ مسابقه که یکی از آنها امشب اتفاق افتاد، او را از برد محروم کرده است. تیم فوتبال اتحاد کلباء پس از دو شکست مقابل تیم‌های رده اولی و دومی شباب الاهلی و العین طی دو هفته گذشته لیگ برتر امارات، امشب به مصاف تیم قعرنشین دبا الفجیره رفت و فرهاد مجیدی امیدوار بود بالاخره بتوانند به پیروزی برسند و با پایان بدشانسی‌هایشان، صاحب سه امتیاز شوند ولی کابوس وقت‌های اضافه بازهم دست از سر او و تیمش برنداشت.

شاگردان فرهاد مجیدی در ورزشگاه اختصاصی باشگاه دبا الفجیره مقابل این تیم قعرنشین قرار گرفتند و یکی از دیدارهای هفته نوزدهم لیگ برتر امارات را برگزار کردند ولی در حالی که تا لحظات پایانی پیش بودند و می‌خواستند هشتمین برد این فصل را جشن بگیرند، بازهم دروازه خود را باز شده دیدند.

اتحاد کلباء در نیمه اول بازی امشب مقابل دبا الفجیره نمایش کاملا برتر و یک طرفه‌ای داشت و با وجود اینکه سه خطر جدی روی دروازه‌اش آمد، اما ۷۰ درصد مالکیت توپ را دراختیار گرفته و حملاتی هم به وجود آورد، اما در زدن گل بی‌دقت بود تا در نهایت با تساوی صفر-صفر به رختکن برود.

نیمه دوم هم دوباره با نمایش هجومی شاگردان فرهاد مجیدی و پرس شدید بازیکنان این تیم از جلوی زمین شروع شد که این کار بالاخره در دقیقه ۵۸ جواب داد و اشتباه عجیب مدافعان دبا در پاس به عقب و فرصت‌طلبی سلطان الامیری کاری کرد تا اتحاد کلباء با شوت این بازیکن به گل اول دست پیدا کند.

مجیدی و کادر فنی او پس از زدن گل دوم هیچ خوشحالی خاصی انجام ندادند و به دنبال مدیریت بازی برای حفظ برتری بودند که بازهم لحظات آخر سه امتیاز را از آنها گرفت.

نبیل احمد، هافبک ۱۹ ساله دبا الفجیره که در دقیقه ۷۳ به زمین آمده بود، در دقیقه ۷۷ روی یک توپ برگشتی از کرنر و دفع اشتباه بازیکنان کلباء صاحب توپ شد که شوت تماشایی روی پای او از پشت محوطه جریمه به گوشه دروازه رفت تا شاگردان مجیدی با این ضربه دیدنی گل تساوی را دریافت کنند.

تیم تحت هدایت فرهاد مجیدی که در جریان مسابقه کاملا نمایش برتری داشت و کنترل بازی را دراختیار گرفته بود، مزد حملات خود را برای دومین بار در دقیقه ۸۲ گرفت و این بار کار ترکیبی بازیکنان اتحاد کلباء از میانه زمین، در نهایت با پاس در عمق لیاندرو اسپاداسیو و شوت بغل پای الکساندرو چیکالدائو وارد دروازه دبا شد.

شاگردان مجیدی پس از این گل بازهم عقب نکشیدند و با پاس‌ها پیاپی سعی در حفظ توپ داشتند، اما اعلام هشت دقیقه وقت اضافه شرایطی به وجود آورد تا آنها مثل دیدارهای اخیرشان که در لحظات پایانی گل تساوی یا شکست را دریافت می کردند، دوباره با استرس کارشان را دنبال کنند.

دبا الفجیره که نمی‌خواست مثل دیدارهای اخیرش بازنده از زمین بیرون بیاید، در دقیقه ۹۰+۴ روی ارسال سعید ابراهیم از جناح چپ و پاس دیدنی مارسلو با سینه که اشتباه خط دفاعی کلباء را هم به همراه داشت، در نهایت با شوت روی پای جمال معروف به گل تساوی رسید تا شاگردان مجیدی بازهم در لحظات پایانی برتری خود را از دست بدهند.

شاگردان مجیدی که طی چهار مسابقه در هشت دیدار اخیرشان پس از دقیقه ۹۰ حداقل یک گل خورده و برتری یا تساوی خود را از دست داده بودند، باز هم با این اتفاق تلخ مواجه شدند و با نتیجه دو بر دو به کارشان پایان دادند تا ۲۵ امتیازی شوند و در جایگاه هشتم جدول لیگ برتر امارات بمانند.

امیر غفور: عقب افتادیم اما جا نزدیم

ستاره والیبال ایران پس از کسب اولین قهرمانی در لیگ برتر والیبال ایران گفت: قطعا یک فرد برای رسیدن به چیزهایی که هنوز به آنها نرسیده، انگیزه فراوانی دارد.

امیر غفور ستاره نام آشنای والیبال ایران، در سال ۱۴۰۱ با تیم شهداب یزد در لیگ برتر شرکت کرد و همراه با این تیم قهرمان شد.

غفور که فصلی فوق‌العاده را پشت سر گذاشت هم به اولین قهرمانی خود در لیگ ایران دست پیدا کرد و هم در پایان به عنوان ارزشمندترین بازیکن انتخاب شد تا نشان بدهد در دهه ۳۰ زندگی خود همچنان می‌درخشد.

امیر غفور به لیگ برتر و پایان آن با قهرمانی شهداب اشاره و بیان کرد: سال پر فراز و نشیبی را پشت سر گذاشتیم. از هشت ماه و نیم قبل که تمرینات شهداب شروع شد، دوره بدنسازی سنگینی را طی کردیم تا قدم‌هایمان را به خوبی برداریم. شاید لیگ را خیلی خوب شروع نکردیم اما با تمام فراز و نشیب‌ها در پلی‌آف به اوج هماهنگی و اعتماد به نفس رسیدیم و توانستیم بازی‌های خیلی خوبی را از خود به نمایش بگذاریم.

او در ادامه افزود: مسابقات سنگینی را پشت سر گذاشتیم اما جا نزدیم. عقب افتادن از رقبا و بازی‌های سخت و سنگین باعث نشد تیم تسلیم شود و در فینال هم مزد زحماتمان را گرفتیم.

غفور در مورد اینکه در فصل ۱۴۰۱ آمادگی خیلی خوبی داشت، گفت: معمولا همه تیم‌ها یک دوره آماده سازی پیش فصل دارند. زمانی که در تیم ملی حضور داریم، بلافاصله بعد از مسابقات تیم ملی به بازیهای باشگاهی وارد می‌شویم. بنابراین شاید ملی‌پوشان زمان مورد نیاز برای یک دوره بدنسازی سنگین را نداشته باشند اما امسال این زمان برای من وجود داشت و با شروع تمرینات شهداب، در تیم حاضر بودم و تمرینات پیش فصل خوبی را پشت سر گذاشتم که این تاثیر خوبی در روند کاری من و سایر بازیکنان داشت.

او با بیان اینکه تنها قهرمانی در لیگ برایم مهم بود، در مورد انتخاب خود به عنوان ارزشمندترین بازیکن گفت: جز قهرمانی بقیه مسائل فرعی بود. قطعا هر کسی از کسب عنوان‌های فردی هم خوشحال می‌شود اما دغدغه فکری من نبود و فقط به قهرمانی که هدف تیم بود فکر می‌کردم.

منصوریان کار استقلال را سخت می کند

پیشکسوت تیم فوتبال استقلال با بیان اینکه خط دفاع این تیم برابر فولاد باید هوشیار باشد، گفت: حضور علیرضا منصوریان در فولاد کار را برای استقلال در بازی فردا سخت می‌کند.

محسن گروسی، با اشاره به شرایط استقلال در آستانه بازی با فولاد و پس از پیروزی برابر گل گهر گفت: بازی با گل گهر نکات فنی خوبی داشت که کادر فنی استقلال باید به دقت به آن توجه کند. اول اینکه مدافعان استقلال نباید اجازه دهند به راحتی بازیکن حریف آنها را جا بگذارند. اشتباه سیلوا در دیدار برابر گل گهر و دیگر مدفعان استقلال باعث شد دروازه این تیم باز بشود.

پیشکسوت استقلال تاکید کرد: فولاد خوزستان بازیکنان تکنیکی دارد بنابراین لازم است خط دفاع استقلال هوشیارانه بازی کند زیرا یک اشتباه باعث از دست رفتن سه امتیاز می‌شود.

گروسی افزود: در این روزها خط هافبک و حمله استقلال فوق العاده عمل می‌کند. رضاوند و مهری و مهاجمان خوبی چون محبی، قایدی، مطهری توانسته‌اند استقلال را از حریف پیش بیاندازند. این تیم به یک هماهنگی کامل دست پیدا کرده و می‌توان امیدوار بود که آبی‌ها در پایان فصل به قهرمانی دست پیدا کنند.

وی در خصوص تعویض‌های تاثیرگذار ریکاردو ساپینتو سرمربی استقلال اظهار کرد: در تمامی بازی‌هایی که سرمربی استقلال تعویض انجام داده همه تعویض‌هایش طلایی شده و بازیکنانی که به میدان آمدند یا گلزنی کردند یا پاس گل دادند. این نشان می‌دهد که تفاوتی بین بازیکنانی که از ابتدا در ترکیب قرار می‌گیرند و نیمکت نشینان وجود ندارد.

گروسی در خصوص دیدار فردای استقلال برابر فولاد خوزستان گفت: فولاد با نکونام نتوانست نتایج مطلوبی در این فصل بگیرد. اینکه چه اتفاقی افتاد که باعث شد سرمربی تیم از فولاد جدا شود برای ما مبهم است و چون در جریان نیستیم نمی‌توانیم آن را قضاوت کنیم اما حالا با تغییراتی که در کادر فنی این تیم صورت گرفته کار برای استقلال سخت‌تر خواهد شد.

وی ادامه داد: علیرضا منصوریان که جانشین نکونام شده، در دو بازی با فولاد یک برد و یک تساوی دارد. تفکرات او با نکونام متفاوت است و این مسئله، کار را برای آنالیزورهای استقلال مشکل می‌کند. استقلال محکوم به برد است. آنها اگر می‌خواهند در پایان فصل به قهرمانی دست پیدا کنند باید تمامی بازی‌های خود را با پیروزی به پایان برسانند.

پای هوش مصنوعی به داوری در تالو باز شد!

نشست هیئت‌رئیسه فدراسیون جهانی ووشو با محوریت استفاده از هوش مصنوعی در مسابقات بخش تالو برگزار شد. سی‌ونهمین جلسه هیئت‌رئیسه فدراسیون جهانی ووشو با حضور مهدی علی‌نژاد عضو ایرانی این هیئت‌رئیسه به‌صورت آنلاین برگزار شد. این نشست به دلیل غیبت ژانگون گو رئیس فدراسیون بین‌المللی ووشو، به ریاست آنتونی گو نائب رئیس این فدراسیون بین‌المللی برگزار شد.در ابتدای نشست، کیوپینگ ژانگ دبیرکل فدراسیون بین‌المللی ووشو، گزارش عملکرد این فدراسیون را در سال ۲۰۲۲ ارائه داد. وی همچنین فعالیت‌های چندماه اخیر این فدراسیون از جمله پیکارهای قهرمانی جوانان جهان و ورلد گیمز را مورد ارزیابی و بررسی قرار داد.بررسی مسابقات پیش‌روی فدراسیون بین‌المللی ووشو در سال جاری میلادی از جمله رقابت‌های جهانی آمریکا و کونگ‌فو چین، کامبت گیمز عربستان و یونورسیاد چین از جمله مباحث مطرح شده در نشست هیئت رئیسه بود. همچنین چگونگی برگزاری دوره‌های داوری بین‌المللی اندونزی و مصر که پس از چند سال وقفه مجددا در سال جاری برگزار خواهد شد، از سوی اعضای مورد بررسی قرار گرفت.یکی از نکات مهمی که در این نشست مورد بررسی قرار گرفت، بحث استفاده از هوش مصنوعی در داوری تالو بود. فدراسیون جهانی ووشو طی همکاری نزدیک با دو شرکت حوزه IT در حال برنامه‌ریزی است که بتواند داوری مسابقات بخش تالو را با کمک هوش مصنوعی، قضاوت کند. پیشرفت‌های خوبی در این زمینه صورت گرفته و بناست این امر در المپیک ۲۰۲۶ جوانان، به صورت اجرایی در بیاید. البته هیئت رئیسه مصوب کرد، تا پیش از اجرایی شدن آن در رویداد فوق‌الذکر، این هوش مصنوعی در رویدادی مورد آزمون و خطا قرار بگیرد. استفاده از هوش مصنوعی، کمک موثری برای داوری منصفانه است.

آوای اقتصاد

روزنامه اقتصادی اجتماعی
سراسری صبح ایران
یکشنبه ۱۴۰۱/۱۲/۲۱
شماره : ۱۳۷۲

۸

WWW. AVAYEEGHTESAD.IR

صاحب امتیاز: موسسه مطبوعاتی دانش پیام بامداد نوین
مدیر مسئول: محمود عابدی شمس آبادی
مدیر روابط عمومی: راضیه علیدادی
سردبیر: جمشید بیرامی
چاپ: جام جم
آدرس: تهران، بلوار مرزداران، خیابان ایثار ، انتهای کوچه مالک، پلاک ۶۱
تلفن: ۰۲۱ ۴۹۱۰۵۶۶۶ Gmail : Avaayeeghtesad@gmail.com
گستره توزیع : سراسری **شرکت توزیع :** نشر گستر

کشف کوهی در زیر آب بلندتر از برج «خلیفه»

به لطف اولین ماموریت بدون سرنشین نقشه‌برداری اقیانوس در جهان یک کوه در زیر آب کشف شده که از برج خلیفه دوبی بلندتر است.به نقل از آی‌ای، کاوشگر دریایی Surveyor SD ۱۲۰۰، بزرگترین شناور بدون سرنشین نقشه‌برداری اقیانوس در جهان است که به تازگی یک کوه دریایی ناشناخته را کشف کرده که بزرگتر از بلندترین آسمان خراش زمین است.این ابتکار به پر کردن شکاف‌های اکتشاف اقیانوس، به ویژه در مناطق دورافتاده کمک می‌کند و با توجه به اینکه تاکنون فقط پنج درصد از دریاها کاوش شده‌اند، این ماموریت کاوشگرانه در نهایت می‌تواند تمام اسرار اقیانوس‌های زمین را آشکار کند.علاوه بر این، کشف کوه‌های دریایی به ارتقای دانش ما در مورد عملکردهای فیزیکی اقیانوس کمک می‌کند.

چنین زمین‌چهرهای زمین‌شناسی می‌توانند به عنوان یک مرکز توجه برای زیستگاه‌های متمایز - شاید برای زندگی ناشناخته قبلی - که نیاز به بررسی بیشتر دارد، باشند. زمین‌چهر(Landform) در علوم زمین‌شناسی به مجموعه خصوصیات فیزیکی قابل تشخیص و شکل‌های ویژه و یا به شکل یا اشکال طبیعی سطح زمین مانند دشت‌ها، دره‌ها، فلات‌ها، کوه‌ها و پدیده‌هایی که در سطح زمین ایجاد شده و عوامل درونی یا بیرونی در ایجاد آن نقش داشته است .

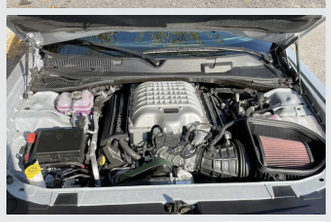

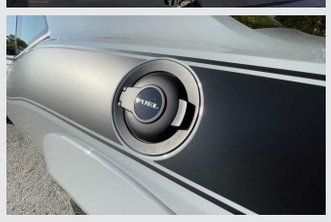

دوج چلنجر هلکت جیل‌بریک، ۸۰۷ اسب بخار

دوج چلنجر هلکت جیل‌بریک کوپه جذابی است که با ۸۰۷ اسب بخار قدرت هم راننده را خشنود می‌کند و هم توجه عابرین را برمی‌انگیزد.در دنیای خودرو مدل‌هایی وجود دارند که تسلیم کنوانسیون‌های مدرن نمی‌شوند و پرچم سنت را به اهتزاز درمی‌آورند. دوج چلنجر هلکت جیل‌بریک یکی از این خودروها است.

در دنیایی که اکثر خودروها سعی می‌کنند همه‌چیز را برای همه‌کس ارائه کنند، جیل‌بریک همچنان مأموریت منحصربه‌فردی دارد: تبدیل حجم عظیمی از بنزین به اسب بخار. شاید روزهای عمر چلنجر به شماره افتاده باشد اما جیل‌بریک هنوز هم آماده است تا با آن V8 قدرتمند خود ابری از دود لاستیک ایجاد کند. البته چلنجر خانواده بسیار متنوعی با پیشرانه‌های مختلف دارد اما کسانی که خواهان بهترین ویژگی‌های این ماشین هستند نباید به چیزی کمتر از جیل‌بریک رضایت دهند.

نام کامل این خودرو دوج چلنجر هلکت ردآی وایدبادی جیل‌بریک است و همان‌طور که این نام نشان می‌دهد، بر اساس همان هلکت ردآی وایدبادی ساخته شده است. ویژگی اصلی جیل‌بریک اما قرض گرفتن پیشرانه چلنجر سوپر استوک است. در این نسخه، قدرت موتور ۶.۲ لیتری V8 سوپرشارژ از ۷۹۷ اسب بخار به ۸۰۷ اسب بخار افزایش پیدا کرده اما گشتاور تغییری نداشته و همچنان ۹۶۰ نیوتن متر است. تمام این نیرو از طریق یک گیربکس هشت سرعته اتوماتیک به چرخ‌های عقب منتقل می‌شود و خبری از گیربکس دستی نیست.

روی جاده

اما رانندگی با یک ماسل کار مدرن با بیش از ۸۰۰ اسب بخار قدرت چگونه است؟ هیجان‌انگیز، انرژی‌بخش و ترسناک. البته مورد آخر ممکن است به دلیل آب‌وهوای زمان آزمایش ما باشد که معمولاً بارانی و با دمای زیر ۱۰ درجه سانتی‌گراد بود. در این شرایط، تمرین برای استفاده از تمام نیروی موتور در سرعت‌های پایین کاملاً بیهوده خواهد بود زیرا حتی با ضریب بلندتر و کمتر تهاجمی ۲.۶۲ محور عقب، فشردن فقط نصف پدال گاز باعث هرزگردی چرخ‌ها می‌شود که می‌تواند دود عظیمی از لاستیک‌های پیرلی به هوا بفرستد؛ اما در سرعت‌های بالاتر کشش خودرو هنگام تخته‌گاز رفتن در بزرگراه دیوانه کننده است.تنها گشتاور فوری خودروهای الکتریکی پرقدرت می‌تواند با این نیرویی که جیل‌بریک تولید می‌کند مطابقت داشته باشد. همچنین با فشردن پدال گاز، ناله سوپرشارژر بلند می‌شود که این برای هرکسی که بجای خون در رگ‌هایش بنزین جریان دارد یک سمفونی بی‌نظیر خواهد بود. حالا که صحبت از بنزین شد باید بگوییم که جیل‌بریک خودروی تشنه‌ای است و فقط بنزین سوپر نوش جان می‌کند. این خودرو در هر صد کیلومتر در شهر ۱۸.۶ لیتر و در بزرگراه ۱۱.۳ لیتر بنزین می‌سوزاند که البته این اعداد برای خودرویی با ۸۰۷ اسب بخار قدرت و ۲ تن وزن چندان وحشتناک نیستند. همچنین حتی با این وزن و آئرودینامیک در حد آجر، هیچ‌چیزی به‌جز مأمور پلیس نمی‌تواند مانع رسیدن جیل‌بریک به حداکثر سرعت اعلامی ۳۲۰ کیلومتر بر ساعت شود.

هندلینگ

اولویت اصلی جیل‌بریک پرفورمنس در خط مستقیم است اما مهندسان دوج تمام تلاش خود را کرده‌اند تا این ماشین در پیچ‌ها هم عملکرد قابل‌قبولی داشته باشد. به همین دلیل، برای این چلنجر قدرتمند نسبت فرمان ۱۴.۴ به یک و سیستم تعلیقی با کمک‌فنرهای تطبیقی بلستایین در نظر گرفته شده است. البته وجود یک موتور V8 سوپرشارژ بزرگ در جلو توزیع وزن خودرو را برهم میزند و باعث می‌شود ۵۷ درصد از وزن روی محور جلو قرار گیرد. بااین‌حال، لاستیک‌های پهن ۳۰۵ پیرلی P Zero و ترمزهای بزرگ تمام تلاش خود را می‌کنند تا وزن خودرو را پنهان کنند. جیل‌بریک در پیچ‌ها چسبندگی چشمگیری دارد و بهتر از یک خودروی ۲ تنی پاسخ می‌دهد اما با یک خودروی اسپرت مثل تویوتا سوپرا یا حتی یک ماسل کار چابک مثل کامارو 1LE اشتباه گرفته نمی‌شود.جیل‌بریک به چهار حالت رانندگی شامل اتو، کاستوم، اسپرت و پیست مجهز است که هرکدام قسمت‌هایی مثل قدرت موتور، تنظیمات گیربکس، کنترل کشش، کمک‌فنرهای تطبیقی و... را تنظیم می‌کنند. حالت پیش‌فرض حالت اتو است که قدرت موتور را کاهش می‌دهد و رام‌ترین تجربه رانندگی را فراهم می‌کند. در این حالت در ترافیک وحشتناک شهر با راحتی کاملی رانندگی کردم که برای خودرویی با بیش از ۸۰۰ اسب بخار قدرت باورنکردنی است. البته در این حالت حتی هنگام تخته‌گاز هم تمام ۸۰۷ اسب بخار قدرت ارائه نمی‌شود و برای رها کردن آن هیولای سوپرشارژ باید از حالت ویژه SRT استفاده کرد.

اینفوگرافیک

مواد غذایی حساسیت‌زا کدامند؟

حساسیت غذایی شرایطی است که در آن غذاهایی خاص باعث ایجاد واکنش ایمنی غیرطبیعی می‌شود. آلرژی‌های غذایی بسیار شایع هستند، اگرچه هر غذایی ممکن است آلرژی ایجاد کند، اما بیشتر حساسیت‌های غذایی در اثر ۸ ماده غذایی ایجاد می‌شود. در این اینفوگرافیک به هشت ماده غذایی حساسیت‌زا اشاره شده است.

آیا افسانه موتسارت واقعیت دارد؟

در حالی که طی سال‌های گذشته ادعاهایی مبنی بر تاثیر موسیقی و به خصوص موسیقی موتسارت بر کنترل تشنج‌های بیماری صرع مطرح شده بود، نتایج یک پژوهش جدید نشان می‌دهد که موسیقی هیچ تاثیری بر علائم صرع ندارد.

به نقل از نیو اطلس، ادعا می‌شود که «سونات برای دو پیانو»(Sonata for Two Pianos) موتسارت، دارای اثرات مثبت بسیاری از جمله کاهش علائم صرع است، اما یک فراتحلیل جدید نشان می‌دهد که هیچ مدرک علمی مبنی بر اینکه موسیقی موتسارت با فواید سلامتی برای بیماران مبتلا به صرع همراه باشد، وجود ندارد. فراتحلیل(meta-analysis)، دستیابی به حقیقتِ مشترک در پشتِ همه مطالعات علمی مفهومیِ و فردی برای بهبود زندگی است.

ولفگانگ آمادئوس موتسارت، سونات خود را در سال ۱۷۸۱ زمانی که ۲۵ ساله بود نوشت. این قطعه دارای سه بخش است و پژوهشگران روی اولین بخش از این سونات تمرکز کرده‌اند و ادعا می‌شود که خواص شگفت‌انگیزی دارد. این اثر از موتسارت از سال ۱۹۹۳ موضوع بحث‌های علمی فراوانی بوده است، زمانی که اولین بار یک مقاله پژوهشی ادعا کرد که گوش دادن به بخش اول سونات موتسارت موسوم به con spirito عملکرد را در رابطه با کارهای ذهنی مانند تا کردن کاغذ و حل معماها بهبود می‌بخشد؛ اما پژوهش‌های بعدی نشان داد که هرگونه بهبود در عملکرد مغز، اگر اصلا وجود داشته باشد، اندک است.

اما این باعث نشد که رسانه‌ها از نتایج آن مطالعه در سال ۱۹۹۳ استفاده نکرده و به اشتباه ادعا نکنند که گوش دادن به موسیقی موتسارت، ضریب هوشی را افزایش می‌دهد.

تاثیر این قطعه موتسارت بر ذهن از آن زمان تاکنون به عنوان یک اطلاعات عمومی باقی مانده است؛ با این ادعا که این قطعه موسیقی توانایی‌های جهت‌یابی موش‌ها در پیچ و خم‌ها و تولید شیر در گاوها را بهبود می‌بخشد و حتی باعث می‌شود که باکتری‌ها در کارخانه‌های فاضلاب، به طور موثرتری فاضلاب را تجزیه کنند.

به تازگی نیز ادعای دیگری مطرح شده مبنی بر اینکه گوش دادن به سونات موتسارت، علائم بیماری صرع را کاهش می‌دهد.

اکنون پژوهشگران دانشگاه وین در یک فراتحلیل جدید، تأثیر این بخش از سونات موتسارت را بر بیماری صرع و شرایط پزشکی مرتبط با آن بررسی کردند. علاوه بر این، آنها اثرات سوگیری، کفایت ارزش شواهدی که در پژوهش‌های قبلی بر آن تکیه شده بود و همچنین روش‌های مختلف تجزیه و تحلیل و ارائه داده‌ها را زیر ذره‌بین بردند.

پژوهشگران به شکل جامع، هشت پژوهش قبلی را مورد بررسی قرار دادند که ۲۰۷ شرکت‌کننده را پوشش می‌داد و پس از تجزیه و تحلیل داده‌ها دریافتند که شواهد کمی مبنی بر فواید معنی‌دار گوش دادن به سونات موتسارت(یا هر موسیقی دیگری) در مورد صرع به طور خاص یا سایر بیماری‌های مرتبط با پزشکی به طور کلی وجود دارد.

برخی از پژوهش‌هایی که بخشی از این فراتحلیل را تشکیل می‌دادند، یک اثر درمانی قابل مشاهده را نشان دادند، اما بی‌اهمیت بود و ارزش اثباتی یافته‌ها ناکافی در نظر گرفته شد. برخی از پژوهش‌ها ضعیف بودند؛ یعنی از حجم نمونه به اندازه کافی بزرگ برای پاسخ به سوال پژوهش مورد بررسی استفاده نکرده بودند. پژوهش‌های دیگر نیز به طور انتخابی داده‌های خود را گزارش کرده بودند.

ساندرا اوبرلایتر و جاکوب پیشنیگ، پژوهشگران این فراتحلیل می‌گویند: به نظر می‌رسد که ادعای بی‌اساس، پژوهش‌های ضعیف و گزارش‌های غیرشفاف، محرک‌های اصلی افسانه اثر سونات موتسارت هستند.

اکنون به نظر می‌رسد که این فراتحلیل بالاخره پاسخی متقن به این افسانه داده است که در آن ادعا می‌شود، گوش دادن به موسیقی موتسارت برای بیماران صرع مفید است.

پژوهشگران می‌گویند: فراتحلیل ما در مجموع نشان می‌دهد که هیچ پشتیبانی علمی معنی‌داری برای تأثیر مفیدِ گوش دادن به سونات موتسارت در هر شرایطِ پزشکی مرتبط وجود ندارد، چه رسد به تأثیر موتسارت به طور خاص برای بیماری صرع. موسیقی موتسارت زیباست، اما متأسفانه ما نمی‌توانیم از آن انتظار تسکین علائم صرع را داشته باشیم.

احتمال سقوط بیت‌کوین پیش از افزایش نرخ بهره

به گفته‌ی مایکل ون دی پوپ، یکی از تحلیلگران مشهور بازار، جروم پاول با تداوم افزایش نرخ بهره باعث سقوط دیگری در قیمت بیت‌کوین می‌شود.

به نقل از کوین‌پدیا، یکی از مشهورترین معامله‌گران و تحیلگران بازار کریپتو به نام مایکل ون دی پوپ، امروز جدیدترین تحلیل‌های تکنیکال خود را برای بازار بیت‌کوین (BTC) در اختیار مخاطب‌شان قرار دارد. وی در حالی نتایج تحلیل‌های خود را منتشر کرد که جروم پاول، رئیس فدرال رزرو ایالات متحده، در روز سه‌شنبه ۷ مارس / ۱۶ اسفند، با اظهار نظرات خود بازار سهام و بیت‌کوین را در معرض یک سقوط شدید دیگر قرار داد.

جروم پاول در جلسه‌ای با اعضای کمیته‌ی امور بانکی، مسکن و امور شهری مجلس سنای ایالات متحده اظهار داشت که داده‌های تورمی اخیر فدرال رزرو را در نهایت وادار می‌کنند تا نرخ بهره را بیش‌تر از حد انتظار افزایش دهد.مایکل ون دی پوپ در واکنش به اظهارنظر جروم پاول، در توییتی نوشت: «پاول با تداوم افزایش نرخ بهره، باعث یک سقوط دیگر در قیمت بیت کوین می‌شود.»

به گفته‌ی مایکل ون دی پوپ، مفهوم صحبت‌های جروم پاول این بود که فدرال رزرو همچنان به سیاست‌های سختگیرانه‌ی خود در برابر تورم ادامه خواهد داد؛ به این معنی که فدرال رزرو بر اساس رویدادها و داده‌های تورمی نظیر شاخص قیمت مصرف‌کننده، بازار کار و غیره نرخ بهره را به صورت ماهانه افزایش خواهد داد. این حرف در حال حاضر باعث می‌شود که قیمت بیت کوین پیش از افزایش نرخ بهره دچار یک حرکت نزولی جدید و سقوط به سطوح پایین‌تر شود. به اعتقاد جروم پاول، داده‌های تورمی کمی پیچیده شده‌اند. به گفته‌ی وی، از یک طرف کشور چین از وضعیت قرنطینه خارج شده است. شرایطی که چین در این سال‌ها تجربه کرده باعث خواهد شد قیمت کالاهای تولیدی در این کشور افزایش یابند؛ در نتیجه، قیمت کالاهای صادراتی آن نیز افزایش خواهد یافت. و این به معنی گران‌تر شدن کالاهای وارداتی از چین است. این مسئله می‌تواند در این مقطع به افزایش تورم دامن بزند.

از طرفی دیگر، معیاری که برای تشخیص داده‌های تورم استفاده می‌شود، مقداری اصلاح و تعدیل می‌شود؛ به این معنی که در حال حاضر عدد نهایی تورم اندکی بالاتر از میزان واقعی است.

تغییر در جهت حرکت طلا

طلا امروز پس از پشت‌سرگذاشتن دو روز متوالی باخت، تا حدودی توانست از پائین‌ترین سطح یک هفته‌ای جهش کند. به نقل از «اف‌ایکس استریت»، قیمت طلا از پایین‌ترین حد یک هفته‌ای که اوایل چهارشنبه به ثبت رسید، جهش کرد و در نیمه‌ی اول معاملات اروپا توانست به منطقه‌ی ۱۸۱۵ دلاری صعود کند. طلا (XAU/USD)، در حال حاضر، یک رگه‌ی باخت دو روزه را پشت سر گذاشته است، اگرچه در بحبوحه‌ی افزایش شرط‌بندی‌ها برای تشدید سیاست‌های تهاجمی‌تر فدرال رزرو، هر گونه بهبود معنی‌داری هنوز دور از دسترس به نظر می‌رسد.

جروم پاول، رئیس فدرال رزرو، روز سه‌شنبه اشاره کرد که ممکن است لازم باشد نرخ بهره سریع‌تر و در سطحی بالاتر از آنچه قبلاً پیش‌بینی می‌شد، افزایش یابد. پاول افزود که داده‌های اقتصادی اخیر ایالات متحده، قوی‌تر از حد انتظار بوده است و فدرال رزرو آماده است تا سرعت افزایش نرخ بهره را برای مبارزه با تورم سرسخت افزایش دهد. بازارها به سرعت واکنش نشان دادند و در نشست سیاستی کمیته‌ی بازار باز فدرال در اواخر این ماه قیمت‌گذاری را با شانس بیشتری برای افزایش ۵۰ واحد پایه (bps) آغاز کردند. این امر علاوه بر آنکه از افزایش بازده اوراق قرضه‌ی خزانه‌داری ایالات متحده حمایت می‌کند، باید به عنوان یک باد مخالف برای قیمت طلای بدون بازده نیز عمل کند.در واقع، بازده اوراق قرضه‌ی ۱۰ ساله‌ی ایالات متحده در نزدیکی آستانه‌ی ۴.۰ درصد ثابت است و اوراق خزانه‌ی ۲ ساله، نزدیک به بالاترین سطح خود از سال ۲۰۰۷ تاکنون قرار دارد. این امر به نوبه‌ی خود، به دلار آمریکا کمک کرد تا در یک رالی انفجاری، به اوج سه ماهه صعود کند.شایان ذکر است که دلار قوی‌تر می‌تواند به محدودکردن افزایش قیمت طلای دلاری نیز کمک کند.

قیمت ارز بازار آزاد (تومان)	
دلار	۴۶,۳۰۰
یورو	۴۹,۴۰۰
پوند	۵۹,۹۰۰
درهم	۱۲,۴۹۰
لیر	۲,۴۴۰
سکه تمام	۲۵,۲۰۰,۰۰۰
سکه نیم	۱۴,۸۰۰,۰۰۰
سکه ربع	۸,۹۵۰,۰۰۰
سکه یک گرمی	۴,۸۵۰,۰۰۰