WWW. AVAYEEGHTESAD.IR

آوای اقتصاد

روزنامه سراسری اقتصادی ،اجتماعی ایران | سه شنبه ۱۶ خرداد ۱۴۰۲ | ۱۷ ذی القعده ۱۴۴۴ | ۶ ژوئن ۲۰۲۳ | شماره ۱۴۱۶ | قیمت ۵۰۰۰ تومان

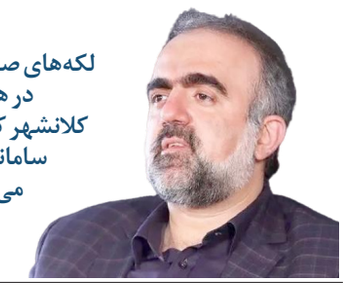

لکه‌های صنعتی در هشت کلانشهر کشور ساماندهی می‌شود

صفحه ۲

اقتصاد در سال ۱۴۰۲ پیش‌بینی‌پذیر می‌شود

صفحه ۲

احیای تجارت با ترکمنستان در دولت سیزدهم

تسهیل واگذاری زمین طرح جوانی جمعیت

در طرح جوانی جمعیت زمین رایگان ۲۰۰ متری به خانوار دارای ۳ فرزند واگذار می‌شود...

صفحه ۲

برنامه‌ریزی برای خریداری ۱۵ و ساخت ۴ فروند کشتی

مدیرعامل سازمان بنادر و دریانوردی بخشی از برنامه برای تجهیز و نوسازی ناوگان دریایی شامل خریداری ۱۵ فروند...

صفحه ۳

رعایت الگوی کشت راهکار حفظ آبخوان‌ها در گلستان

رعایت الگوی کشت به‌عنوان یکی از طرح‌های مورد تاکید وزارت جهاد کشاورزی، راهکار مناسب حفظ آبخوان‌های گلستان...

صفحه ۴

نشست اوپک و اوپک پلاس ۱۳ و ۱۴ خرداد برگزار می‌شود

نشست عادی ۱۸۶ اوپک و سی و پنجمین نشست وزارتی اوپک پلاس به ترتیب ۱۳ و ۱۴ خرداد ماه در محل دبیرخانه اوپک...

صفحه ۵

بحران آب و مسوولیت‌های اجتماعی

استقلال به خون تازه نیاز دارد

چرا قیمت بیت‌کوین ریزش کرد؟

یادداشت

مجید فاطمی

چگونه رفتار مردم براساس تورم بالا تنظیم شد؟

نااطمینانی به آینده و بی‌ثباتی سیاست‌های اقتصادی، شرایطی را در کشور ایجاد کرده است که بیش از هر زمان دیگری مردم روند سطح عمومی قیمت‌ها را افزاینده می‌دانند و در نتیجه رفتارشان را براساس تورم بالا تنظیم می‌کنند.

در سال‌های اخیر به خاطر گسترش اطلاع‌رسانی و اعلام نظر اقتصاددانان در رسانه‌ها به خصوص فضای مجازی، فعالان اقتصادی و مردم عادی توجه‌شان به متغیرهای دیگری چون نقدینگی، کسری بودجه و نرخ ارز جلب شد؛ به طوری که این مفاهیم امروز به یک اطلاع عمومی در میان مردم تبدیل شده است. هر کجا با مردم صحبت کنید، از آن حرف می‌زنند. اگر سبزی‌فروش قیمت سبزی‌هایش را نسبت به روز قبل افزایش داده، دلیلش را افزایش نرخ ارز و حتی کسری بودجه دولت عنوان می‌کند. مردم روند متغیرهای مذکور را دنبال می‌کنند و براساس آن، انتظارات‌شان را شکل می‌دهند. برای مثال، وقتی اخبار مربوط به رشد نقدینگی و افزایش کسری بودجه دولت را می‌خوانند، افزایش تورم و نرخ ارز را پیش‌بینی می‌کنند و بلافاصله در ذهن‌شان انتظارات تورمی شکل می‌گیرد. در نتیجه، بعضی‌ها دارایی‌هایشان را از کشور خارج می‌کنند، دیگری ریالش را به ارز تبدیل می‌کند، دیگری خودرو می‌خرد و یکی به ملک و طلا پناه می‌برد. برخی نیز خرید کالاهای بادوام مورد نیازشان نظیر یخچال، لباس‌شویی یا تلویزیون را جلو می‌اندازند. حتی برخی خانوارها موادغذایی قابل نگهداری خریداری می‌کنند تا در ماه‌های بعد مجبور نباشند با قیمت بیشتری آن را بخرند.وضعیت امروز اقتصاد و جامعه ایران همچون بمب ساعتی شده که هر لحظه امکان انفجار آن می‌رود؛ بمبی که زمان دقیق انفجار آن برای ما مشخص نیست، اما در صورتی که آن را به حا خود رها کنیم، انفجار آن قطعی خواهد بود.سال‌هاست که کارشناسان و تحلیلگران، صدای تیک‌تاک عقربه‌های آن را می‌شنوند و سعی کرده‌اند وضعیت بحرانی قریب‌الوقوعی را به همگان هشدار دهند. در گفتمان اقتصاد ایران، این هشدارها چند سالی است که با کلید واژه ابرچالش شناخته می‌شود.

احیای تجارت با ترکمنستان در دولت سیزدهم

مرتضی قدیمی - پیشتازی تراز تجاری ایران تا پایان سال جاری میزان صادرات ایران به ترکمنستان به ۵۵۰ میلیون دلار و حجم واردات کالا از این کشور به ایران، به ۱۰۰ میلیون دلار خواهد رسید

بر اساس آمار گمرک، حجم تجارت ایران و ترکمنستان سال گذشته حدود ۴۹۰ میلیون دلار بود که ۴۶۰ میلیون دلار از این عدد مربوط به صادرات ایران و حدود ۲۹ میلیون دلار واردات از این کشور بوده است.

هدف‌گذاری که سیاستگذاران ایران و همسایه شمال شرقی در تجارت پیش‌بینی کردند و به نظر اعضای اتاق بازرگانی قابل تحقق است، رسیدن به عدد ۲،۵ میلیارد دلار است. طی این سال‌ها عمده همکاری‌های ایران و ترکمنستان محور گاز بود و در این خصوص در دولت گذشته مشکلاتی نیز به‌وجود آمد. اما در این دولت، از آنجا که نگاه‌ها به سمت توسعه روابط با کشورهای همسایه است، سیاستگذاران نسبت به ترمیم همکاری‌ها اقدام کردند. تقریباً ۲۰ ماه طول کشید که بعد از روی کار آمدن دولت سیزدهم، وزارت نفت بتواند روابط گازی ایران و ترکمنستان را به حالت عادی و سابق بازگرداند.

در سفر اخیر رئیس شورای مصلحت خلق ترکمنستان به کشورمان ۵ سند همکاری در زمینه‌های مختلف امضا شد. این اسناد همکاری در زمینه‌های ترانزیت و کریدورهای بین‌المللی، انرژی، صادرات محصولات کشاورزی، برق، آموزش و سرمایه‌گذاری، صادرات خدمات فنی و مهندسی و... بوده است. بر اساس آمارها صادرات ایران در سال ۱۴۰۱ به ترکمنستان ۴۶۰ میلیون دلار و در یک ماهه سال ۱۴۰۲نیز صادرات ایران به این کشور همسایه بیش از ۲۷ میلیون دلار بوده است.

این در حالی است که در سال ۱۳۹۷، مجموع مبادلات تجاری ایران و ترکمنستان ۴۰۹ میلیون دلار بود. در این میان عمده کالاهای صادراتی ایران به این کشور انواع آهن، مصالح و لوازم ساختمانی، مواد لبنی، موادغذایی، پلاستیک، میوه و... بود. این اعداد و ارقام نشان می‌دهد که صادرات ایران به ترکمنستان رو به افزایش است و حتی در آینده می‌توان در این بخش شاهد رکورد بود.

ضرورت ایجاد زیرساخت برای تجار ایرانی

حسین دلاوریان، فعال اتاق بازرگانی درباره همکاری‌های تجاری ایران و ترکمنستان به گفت: «همکاری‌های تجاری ایران با کشورها و بخصوص همسایگان تغییر قابل توجهی داشته است، مدت‌ها بود که تجار برای حضور در بازار کشورها، رغبت و تمایلی نداشتند و همواره چالش‌های پرشماری در همکاری‌های مشترک وجود داشت، چرا که بعضاً دولت‌های گذشته حمایتی از فعالان اقتصادی نمی‌کردند.»

او با بیان اینکه در دولت سیزدهم به صادرات غیرنفتی بها داده شد، افزود: «اگر نگاه و استمرار دولت سیزدهم نبود به طور قطع تجارت ایران با کشورهای همسایه و منطقه به شدت کاهشی می‌شد اما سیاست و راهکارهای اتخاذ شده در زمینه توسعه تجارت سبب شد که این روزها خیلی از تجار به فکر صادرات باشند.»

دلاوریان با تأکید بر اینکه همکاری با ترکمنستان نباید محدود به گاز باشد، چرا که فرصت‌های متعدد دیگری وجود دارد که می‌توان از آن بهره برد، تصریح کرد: «این کشور در مسیر صنعتی‌سازی است و این امر یک اتفاق مهم برای کشور است، چرا که از این طریق می‌تواند صادرات خدمات فنی و مهندسی خود را تقویت کند. از همین رو لازم است که سازمان توسعه تجارت، مذاکرات جدی‌تری با این کشور داشته باشد تا زیرساخت‌ها برای حضور شرکت‌های ایرانی و ارائه خدمات فنی و مهندسی فراهم شود.»

او با بیان اینکه در حوزه معدن، صنعت، صادرات محصولات فولادی و بخصوص پلاستیکی می‌توان همکاری خوبی با ترکمنستان داشت، گفت: «ایران امکان صادرات اقلام دارویی را به این کشور دارد و از طرفی با فراهم شدن زیرساخت‌ها می‌توان جاده‌ها و راه این کشور را بهسازی کرد.»

> وزیر نفت با اشاره به تسویه‌بدهی ترکمنستان عنوان کرد: هم‌اکنون اصل بدهی یک میلیون و ۶۵۰ میلیون دلاری که مربوط به دولت گذشته بوده است از سوی دولت سیزدهم با مشارکت بانک مرکزی ایران به‌صورت کامل پرداخت شد. این موضوع یکی از اصلی‌ترین محورهای بین دو کشور در حوزه انرژی بود.

ایران در جمع شرکای اصلی

سال ۹۵، ترکمنستان با حجم مبادلات ۵۵۰ میلیون دلاری جزو ده شرکای اول صادراتی ایران بود، اما با شروع تحریم‌ها و مناقشه گازی که به‌وجود آمد، حجم تجارت دو کشور تنزل یافت.

ترکمنستان به‌دنبال آن است که به جای واردات کالا، به سمت خودکفایی حرکت و کشورها و سرمایه‌گذاران را تشویق به سرمایه‌گذاری در ترکمنستان کند. روند واردات این کشور هم نشان می‌دهد که از سال ۲۰۱۶، واردات این کشور کاهشی شده است. صادرات کشور ترکمنستان در سال ۲۰۱۶ حدود ۷،۵ میلیارد دلار و واردات آن ۴.۵ میلیارد دلار بود که این میزان به نسبت سال ۲۰۱۴، حدود ۸ میلیارد دلار کاهش حجم مبادلات را نشان می‌دهد.

در آن سال‌ها ترکیه با صادرات یک میلیارد و ۲۰۰ میلیون دلار، روسیه با ۵۷۰ میلیون دلار و ایران با ۵۰۰ میلیون دلار جزو سه شریک اول وارداتی ترکمنستان بوده‌اند. صادرات ایران به ترکمنستان در سال‌های ۲۰۱۷ و ۲۰۱۸ به ترتیب ۴۱۸ و ۴۰۰ میلیون دلار بود.

باید پذیرفت که کشور ترکمنستان به‌دلیل همسایگی با ایران و داشتن یک هزار و ۲۰۰ کیلومتر مرز مشترک، چهار گذرگاه مرزی مشترک و هزینه‌های حمل ارزان یکی از مهم‌ترین مقاصد صادراتی ایران است.

در این خصوص محمدباقر قالیباف، رئیس مجلس شورای اسلامی گفت: «خراسان شمالی مرزی طولانی و نزدیک به ۳۰۰ کیلومتر با کشور همسایه و دوست ترکمنستان دارد، لذا باید از این فرصت در جهت توسعه اقتصادی استفاده شود.»

غلبه صادرات بر واردات

احمدرضا فردی، فعال اقتصادی درباره همکاری‌های تجاری ایران و ترکمنستان به «ایران»، گفت: «از سال گذشته روابط ایران و ترکمنستان بهبود یافته است و این اتفاق بعد از سفر مسئولان ترکمنستان به ایران اتفاق افتاد. سال‌های گذشته یعنی در دوران تحریم و شیوع ویروس کرونا صادرات ما به ترکمنستان به شدت کاهش یافت و در برخی از کالاها مانند نساجی، حجم صادرات بیش از ۴۰ درصد کاهش یافت.»

او ادامه داد: «بخش خصوصی ترکمنستان تا سال ۲۰۲۲ تمایل خود برای همکاری با بخش خصوصی ایران را از دست داده بود و با اینکه واردات از ایران برای آنها سودده‌تر و ارزان‌تر است، ترجیح می‌دادند که کالای مورد نیاز خود را از سایر کشورها و بخصوص ترکیه و روسیه تأمین کنند.»

این فعال اقتصادی تأکید کرد:«پیش‌بینی ما این است که تا پایان سال‌جاری میزان صادرات ایران به ترکمنستان به ۵۵۰ میلیون دلار برسد و حجم واردات کالا از این کشور به ایران، به ۱۰۰ میلیون دلار برسد. از همین رو امیدوارم که فعالان اقتصادی بیش از گذشته به این بازار بها بدهند و برای صادرات کالا و سرمایه‌گذاری در این کشور همسایه، برنامه‌ریزی کنند.»

ترکمنستان می تواند یکی از کشورهای باشد که تامین ارز کشور را از آن برطرف کنیم و با توجه به نزدیکی و هم مرزبودن این کشور از راه های آبی ، زمینی و در آینده ریلی قطعا یکی از سود آورترین کشور برای تاجر های ما می تواند باشد .

ریزش قیمت خودرو همچنان ادامه دارد

بررسی‌ها از بازار خودروی پایتخت حاکی از رکود معاملات و افت ۱۵ تا ۲۰ درصدی قیمت انواع خودروهای داخلی، خارجی و مونتاژی در یک ماه گذشته است به طوری که قیمت‌ها به بهمن‌ماه پارسال بازگشت داشته‌اند.

رکود سنگین، عدم انجام خرید و فروش و معاملات در نقطه صفر، توصیف این روزهای فعالان بازار خودرو است؛ شرایطی که هر روز شاهد افت بیش از پیش قیمت‌ها هستیم.

این شرایط سبب شده تا خریداران به امید کاهش بیش از پیش قیمت‌ها از خرید دست بکشند و فروشندگانی که نیاز مبرم به پول دارند نیز با قیمت‌های پایین‌تری خودروهای خود را عرضه کنند.به گفته رییس انجمن نمایشگاه‌داران خودروی پایتخت، مشتریان احساس می‌کنند که به‌زودی شاهد ورود نخستین خودروهای وارداتی به بازار خواهیم بود و قیمت‌ها بیش از گذشته ریزش خواهد داشت.

«سعید موتمنی» یادآور شد: بحث واردات خودروهای کارکرده نیز هنوز داغ است و به‌تازگی رییس مجلس نیز در این خصوص صحبت کرده که همین صحبت‌ها تاثیرگذار است.

وی، همچنین به موضع اخیر شورای رقابت درخصوص قیمت برخی خودروهای مونتاژی و لزوم کاهش ۳۰۰ تا ۸۰۰ میلیون تومانی آنها اشاره کرد و افزود: همین مساله سبب ریزش شدید قیمت این دسته از خودروها شده است.

این مقام صنفی با تاکید بر اینکه با وجود کاهش قیمت‌ها اما هنوز فاصله قیمت بازاری و کارخانه‌ای خودروها بالاست، گفت: به طور نمونه در حالی که تارا اتوماتیک ۴۹۰ میلیون تومان فاکتور می‌شود، اما در بازار حدود ۸۳۵ میلیون تومان قیمت دارد. همچنین فاصله بیش از ۱۰۰ درصدی در پژو ۲۰۷ اتوماتیک شاهد هستیم یا پژو ۲۰۶ تیپ۲ که مدل ۱۴۰۱ آن ۲۱۴ میلیون تومان فاکتور می‌شود، در بازار تا ۵۲۵ میلیون تومان فروخته می‌شود.وی تاکید کرد: در صورتی که تولید ۱.۷ میلیون دستگاه خودرو در سال جاری محقق شود و شاهد تردد خودروهای وارداتی نو یا کارکرده در سطح خیابان‌ها و جاده‌ها باشیم، ریزش قیمت‌ها به مراتب بیشتر خواهد شد.

موتمنی ضمن حمایت از طرح ورود خودروهای کارکرده و دست‌دوم، اظهار داشت: به‌طور مثال یک دستگاه خودروی سانتافه مدل ۲۰۱۸ در بازار امارات ۱۰۰ هزار درهم (حدود یک میلیارد تومان) ارزش دارد که اگر حتی با احتساب هزینه‌های عوارض و گمرکی و غیره به ۲ میلیارد تومان نیز برسد، باز هم از قیمت حدود ۵.۵ میلیارد تومانی آن در بازار فعلی ما به مراتب کمتر است.وی همچنین به قیمتگذاری دو مدل خودروی چانگان وارداتی در روز گذشته از سوی شورای رقابت با نرخ‌های حدود ۸۵۰ و ۹۰۰ میلیون تومانی اشاره کرد و گفت: با این قیمت‌ها، دیگر کسی سراغ خودرویی نظیر پژو ۲۰۷ نخواهد رفت.رییس اتحادیه نمایشگاه داران خودروی پایتخت تصریح کرد: باید واردات خودروی نو و کارکرده اجازه داده شود و در کنار آن نیاز بازار سنجیده و تامین شود. وی اظهار داشت: در چهار سال گذشته تولید خودرو به طور متوسط نصف نیاز بازار بوده، اما اگر برنامه تولید ۱.۷ میلیون دستگاه خودروی داخلی محقق شده و واردات انجام شود، بازار به شاریط تعادل نزدیک خواهد شد.«کورش طواحن» نمایشگاه دار خودروهای خارجی در شمال تهران به ایرنا گفت: قیمت خودروها در روزهای اخیر و متاثر از نامه شورای رقابت و افت قیمت مونتاژی‌ها، بین ۱۰ تا ۲۰ درصد فرویخته است و نرخ‌ها به بهمن‌ماه پارسال بازگشته است.

آوای اقتصاد
روزنامه اقتصادی اجتماعی
سراسری صبح ایران
سه شنبه ۱۴۰۲/۰۳/۱۶
شماره : ۱۴۱۶
WWW. AVAYEEGHTESAD.IR

لکه‌های صنعتی در هشت کلانشهر کشور ساماندهی می‌شود

سرپرست وزارت صنعت، معدن و تجارت گفت: ساماندهی لکه‌های صنعتی اطراف کلانشهرها طبق برنامه هفتم توسعه کشور در هشت کلانشهر کشور از جمله مشهد در حال انجام است.
لکه ها یا مجتمع های صنعتی مجمو عه ای از واحدهای پراکنده صنعتی و تولیدی هستند که مشمول تعریف شهرک یا ناحیه صنعتی نمی گردند.سید مهدی نیازی سرپرست وزارت صمت روز شنبه در مراسم بهره‌برداری از شهرک صنعتی رضوی در مشهد افزود: پارسال دولت مصوبه خوبی برای ساماندهی لکه های صنعتی در تهران و البرز داشت که بزودی این مصوبه برای تبریز نیز صادر می شود، در واقع هشت کلانشهر در کشور می توانند از این مصوبه بهره مند شوند که یکی از آنها مشهد است.وی اضافه کرد: لکه های صنعتی اطراف کلانشهر مشهد با مصوبه دولت می توانند ساماندهی شوند تا واحدهای صنعتی و صنفی بتوانند از اراضی اطراف برای توسعه شهرک صنعتی یا ایجاد مجتمع صنفی بهره گیرند.سرپرست وزارت صنعت، معدن و تجارت گفت: در برنامه هفتم توسعه کشور نیز چند حکم برای توسعه شهرکهای صنعتی لحاظ شده است که از جمله آن ورود سازمان صنایع کوچک به ایجاد مجتمع های صنفی برای ایجاد شهرک ویژه صنوف تولیدی، سلب صلاحیت از کسانی که سالهای طولانی زمین های صنعتی در شهرکهای صنعتی را تملک کرده و در آنها ساخت و ساز یا تولیدی نداشته اند.

اقتصاد کلان

تصویب قیمت خودروهای وارداتی چانگان

قیمت دو خودروی چانگان CS35 پلاس تیپ ۲ و CS35 پلاس تیپ ۳ موضوع نامه چند روز گذشته سازمان حمایت مصرف‌کنندگان و تولیدکنندگان، در جلسه روز گذشته شورای رقابت بررسی و با اکثریت آرا تصویب شد.
قیمت‌های اعلامی مربوط به اولین محموله وارداتی شرکت مزبور بوده و قیمت محموله‌های وارداتی بعد، بر اساس مستندات و نرخ ارز مورد عمل برآورد و متعاقباً اعلام خواهد شد. ذکر این نکته ضروری است که سایر هزینه‌ها شامل عوارض قانونی شماره گذاری، مالیات نقل و انتقال و ارزش افزوده، بیمه شخص ثالث، هزینه اسقاط، حمل تا شبکه توزیع، کمیسیون فروش و سایر عوارض قانونی که در قیمت پایه لحاظ نشده، قابل اعمال به قیمت‌های مندرج است.
براین اساس، نرخ فروش چانگان CS35 پلاس تیپ دو درب انبار واردکننده 8,496,288,883 ریال و نرخ فروش چانگان CS35 پلاس تیپ ۳ 9,044,708,722 ریال تعیین شد.

افتتاح بانک بزرگ روسیه در ایران؛ بزودی

در کمیته بانکی ایران و روسیه، توافقاتی صورت گرفته که مضاف بر تسهیل انتقالات پولی، استفاده از ظرفیت ارزهای ملی و محلی دو کشور در دستور کار قرار گیرد. رحمت‌الله خرمالی، مدیرکل آسیای میانه، قفقاز و روسیه سازمان توسعه تجارت ایران در مورد روابط بانکی بین ایران و روسیه گفت: با پیگیری‌هایی که سازمان توسعه تجارت و بانک مرکزی انجام دادند این مهم اتفاق افتاد و نماینده دومین بانک بزرگ روسیه (VTB) به ایران معرفی شد و این نمایندگی بزودی در ایران افتتاح خواهد شد.همچنین کمک مهم این مسأله آن است که بتوانیم انتقالات وجوه را با سهولت بیشتری انجام دهیم و از این بابت نگرانی خاصی نداشته باشیم. مدیرکل آسیای میانه، قفقاز و روسیه سازمان توسعه تجارت ایران افزود: همچنین مقرر شده به صورت سه جانبه با یکی از کشورهای همسایه از ظرفیت بانک روسی در آن کشور استفاده کنیم و بتوانیم مبادلات پولی را داشته باشیم. این موضوع تا حدودی نگرانی تجار را در حوزه انتقالات وجوه رفع می‌کند.

۱۵۰ دستگاه خودروی «کاپرا» در قیمت پایه معامله شد

طبق آخرین اطلاعات منتشر شده، برای ۱۵۰ دستگاه خودرو کاپرا عرضه شده در بورس کالا، ۱۵۶ تقاضا شکل گرفت که در نهایت همه خودروها به فروش رسید.
براساس آمار منتشر شده از طرف بورس کالای ایران، هر دستگاه کاپرا ۲ سفید (متعلق به بهمن موتور) امروز در تالار خودرو در همان محدوده قیمت پایه با رقابت بسیار ناچیز، به قیمت ۸۴۹.۸ میلیون تومان فروخته شد.
برای ۱۵۰ دستگاه کاپرا عرضه شده، ۱۵۶ تقاضا شکل گرفت که در پایان همه خودروهای عرضه شده به فروش رسید.
خودروی کاپرا ۲ سفید عرضه شده در بورس کالا ۱۰ مرداد امسال تحویل داده می‌شود.
قیمت نهایی کاپرا ۲ (به رنگ سفید) علاوه بر قیمت کشف شده، با احتساب ۹ درصد مالیات بر ارزش افزوده و عوارض و ۲۲.۷ میلیون تومان مربوط به سایر هزینه‌های پلاک، شماره‌گذاری، بیمه و... است.روند معاملات خودروها در تالار خودروی بورس کالای ایران نشان می‌دهد در سال جاری معاملات خودرو در این بازار به پیروی از معاملات در بازارهای سنتی کاهشی بوده و در حراج‌های اخیر خودرو افزایش چشمگیر قیمت‌ها مشاهده نشده است.

مالک شرکت داروگر یک دهه مالیات نداده است

رئیس سازمان امور مالیاتی کشور در مورد تعطیلی شرکت داروگر به بهانه مالیات، گفت: این بنگاه اقتصادی بیش از یک‌هزار و ۴۰۰ میلیارد تومان بدهی مالیاتی دارد و یک دهه مالیات پرداخت نکرده است و نباید این‌گونه مظلوم‌نمایی کند.به گزارش ایرنا، سید محمدهادی سبحانیان در نشست خبری خود اظهار کرد: بیش از ۵۰ درصد بودجه جاری کشور باید توسط درآمدهای مالیاتی محقق شود. سازمان امور مالیاتی با استفاده از اطلاعات موجود در حوزه مالی و بانکی کشور با طبقه دلال و غیرمولد مقابله جدی خواهد کرد.سبحانیان در ادامه با تأکید بر اینکه یکی از راهبردهای اصلی برای وصول مالیات تمرکز جدی بر فرار مالیاتی است، اظهار کرد: سازمان با دانه‌درشت‌ها و فراریان مالیاتی مبارزه می‌کند.

اقتصاد در سال ۱۴۰۲ پیش‌بینی‌پذیر می‌شود

محمدرضا کریمی | پیش‌بینی‌پذیر کردن اقتصاد به عنوان یکی از مهم‌ترین اولویت‌های دولت در سال جاری در دستور کار قرار گرفته است؛ این خبری است که سیداحسان خاندوزی، وزیر امور اقتصادی و دارایی اعلام کرد.

وی در گفت‌وگوی ویژه خبری سیما مهم‌ترین رویکرد دولت و این وزارتخانه برای رشد تولید را رفع انحصار از فضای کسب‌وکار با تسهیل صدور مجوزها اعلام کرد و گفت: در سال ۱۴۰۲ علاوه بر تکمیل و فراگیری مجوزها، پیش‌بینی‌پذیر کردن اقتصاد به طور جدی در دستور کار است.
وزیر امور اقتصادی و دارایی افزود: در سال ۱۴۰۲ ضمن اینکه این پروژه ادامه یافته، تکمیل و فراگیر خواهد شد؛ در راستای پیش‌بینی‌پذیر کردن اقتصاد برای فعالانی که در بازارهای اقتصادی هستند، اقدام می‌کنیم؛ چرا که آزار اصلی و شکایت مهم این فعالان، تغییر متناوب و مکرر بخشنامه، دستورالعمل، آیین‌نامه و مقرره‌هایی از این دست است که هر روز فعالان اقتصادی را سردرگم می‌کند و اولاً برای کسانی که مطلع هستند، رانت ایجاد می‌کند و ثانیاً برای کسانی که می‌خواهند وارد کار اقتصادی شوند، فضا را غبارآلود می‌کند و پیش‌بینی‌پذیری و امکان‌سنجی اقتصادی آنها را بر هم می‌ریزد. خاندوزی ادامه داد: در این موضوع دوم که باز هم قانون تسهیل کسب‌وکار بسیار کمک کرده، برنامه ستاد اقتصادی دولت در مسیر تسهیل تولید این است که مقررات‌گذاری را نظم بخشد.
خاندوزی درباره اقدامات دولت برای پیش‌بینی‌پذیر کردن اقتصاد هم اظهار کرد: قانون یک سال بعد از لازم‌الاجرا شدن یعنی ۲۸ اردیبهشت‌ماه ۱۴۰۲ به شکل کاملی به همه دستگاه‌ها ابلاغ شد، هیأت دولت به استقبال قانون رفت و در پایان فروردین‌ماه هیأت دولت آیین‌نامه اجرایی آن را مصوب و ابلاغ کرد و معاون حقوقی هم در یک ابلاغیه جداگانه همه دستگاه‌های اقتصادی را ملزم کرد به اینکه از این به بعد باید پیش‌بینی‌پذیری را در بخشنامه‌های اقتصادی رعایت کنند و هیچ الزامی به اجرای مقرره‌ها وجود ندارد، مگر اینکه در درگاه سامانه قوانین و مقررات کشور درج شده باشد.

با توجه به هشدار مدیرعامل ایران‌خودرو بابت بروز تعهدات معوق و همچنین توقف خطوط تولید، این پرسش پیش می‌آید که آیا سیاستگذار پیش از چیدن برنامه تولید امسال، با مجریان تولید (خودروسازان) هماهنگی لازم را انجام داده است؟

خاندوزی اظهار کرد: سیاست اصلی و بدون تغییر دولت در اقتصاد، کاهش هزینه‌های تولید و سهولت فعالیت‌های تولیدی اقتصادی و در مقابل پرهزینه کردن فعالیت‌های غیرمولد و سوداگرانه در اقتصاد است و برای اجرای این سیاست، دولت در سال ۱۴۰۱ مهم‌ترین دستور کار خود را ورود فعالان اقتصادی، شکستن انحصارها و رفع موانعی قرار داد که مانع ورود کارآفرینان و جوانان به بازار کار بود. وزیر امور اقتصادی و دارایی افزود: تسهیل صدور مجوزهای کسب‌وکار در این زمینه دستور کار مهمی بود که توانستیم در سال گذشته درگاه ملی مجوزها را به شکل عملی وارد فعالیتی کنیم که هم صدور مجوزها به شکل برخط، بدون کاغذ، بدون مراجعه و حضور مردم و تولیدکنندگان صورت گیرد و هم کاملاً تأخیرها رصد می‌شود تا مشخص شود چه دستگاه‌هایی در این زمینه کوتاهی می‌کنند، بنابراین وارد یک عصر جدید از نظام مجوزدهی می‌شویم. دولت به‌شدت از اهداف و چهارچوب طرح مالیات بر سوداگری حمایت می‌کند و همکاری بسیار خوبی بین ما و مجلس صورت گرفت تا این طرح نهایی شود. این طرح باید دهه‌ها قبل انجام می‌شد و اولین کشورها حدود صد سال پیش این قانون را اجرا کرده‌اند. هدف از اجرای طرح مالیات بر سوداگری اخذ مالیات از دلالی در حوزه زمین و مسکن، خودرو، ارز و طلا است؛ افرادی بدون فعالیت مولد از مالیات معاف هستند و این موجب شده که بسیاری از نقدینگی و سرمایه در کشور صرف فعالیت‌های سوداگری و سفته‌بازی شود.

کاهش تأخیر بررسی مجوزها به ۹ درصد

وزیر امور اقتصادی و دارایی ادامه داد: سال گذشته قریب ۴۰ درصد مجوزهایی که مردم درخواست می‌کردند با تأخیر پاسخ داده می‌شد، اما روز نهم خردادماه ۱۴۰۲ این ۴۰ درصد تأخیر دستگاه‌ها در پاسخ به مجوزها به ۹ درصد کاهش پیدا کرده و به‌مرور کاهش بیشتری پیدا می‌کند و وضعیت بهتر می‌شود.

۴۶ هزار میلیارد تومان تسهیلات برای اشتغال تخصیص یافت

وزیر امور اقتصادی و دارایی درباره تسهیلات تبصره ۱۸ بودجه هم بیان کرد: در سال ۱۴۰۱ که ما توانستیم منابع سال ۱۴۰۰ را استفاده کنیم، ۱۹ هزار میلیارد تومان تخصیص تسهیلات از سمت دولت صورت گرفت و شبکه بانکی هم به آن اضافه کرد و مجموعاً ۴۶ هزار میلیارد تومان تسهیلات به استان‌ها، بخش‌ها و دستگاه‌های اشتغال‌آفرین تخصیص یافت. بنابراین کمتر از ۲ هزار میلیارد تومان سال آخر در دولت قبل را به ۴۶ هزار میلیارد تومان برای سال ۱۴۰۱ رساندیم و برای سال ۱۴۰۲ که منابع آخر سال گذشته را تازه دریافت کردیم، برآورد ما این است که این ۲۲ هزار میلیارد تومان از بودجه دولت و با اهرم شدن منابع بانکی امکان تخصیص بیش از ۵۰ هزار میلیارد تومان برای تبصره ۱۸ یعنی تسهیلات کم‌بهره حوزه اشتغال و تولید وجود دارد.

ریزش دستوری بورس صحت دارد؟

شاخص کل بورس اوراق بهادار تهران در معاملات آخرین روز کاری هفته جاری با افت ۰.۷۶ درصدی همراه شد و تا سطح ۲ میلیون و ۲۷۱ هزار واحدی عقب‌نشینی کرد. اما این کاهش در حالی است که طی یک ماه گذشته بازار سرمایه شرایط متزلزلی داشته و یا افزایش خیلی تند و یا ریزش شدید را تجربه می‌کند.
بررسی‌ها هم‌اکنون حکایت از این واقعیت دارد که اوضاع روانی حاکم بر بورس تا حدودی متزلزل شده است و فعالان آن بیش از گذشته تمایل به پیاده کردن استراتژی احتیاط پیدا کرده‌اند. همین امر سبب شده که در ۱۷روز معاملاتی گذشته، ابرکانال ۲.۳ میلیون واحد ۳ بار از دست برود.
بر همین اساس، این نگرانی در میان سهامداران وجود دارد که آیا شرایط سال ۹۹ تکرار خواهد شد؟ در همین خصوص، بهنام صمدی، کارشناس بازار سرمایه در گفت‌وگو با خبرگزاری خبرآنلاین درباره روند بورس و تزلزل بازار می‌گوید: روند رو به رشدی که قبلا در بازار شاهد بودیم، به این دلیل بود که به دلیل عقب‌ماندگی بورس، نقدینگی دوباره با بازار آشتی کرده است، اما این روند پرشتاب بود.
وی می‌افزاید: سیاست‌گذاران ما مثل همیشه کمی احساس نگرانی کردند که بازار سهام خارج از ضابطه رشد کند، بنابراین تلاش کردند ترمز بورس را بکشند که ناموفق بود. ترمز به این معناست که بتوانند یک مقدار شتاب بازار را آرام کنند، ولی کاری کردند که بازار منفی شد و خود را اصلاح کرد.
این کارشناس بازار سرمایه تصریح می‌کند: البته از نظر نموداری بازار نیاز به اصلاح داشت و این موضوع بهانه‌ای شد برای این‌که تکنیکالی، شاخص اصلاح خود را تکمیل کند.
صمدی در پاسخ به این پرسش که آیا افت بورس، دستوری بوده است؟ عنوان می‌کند: می‌شود گفت بله، یک جورایی این اصلاح با هدف کنترل بود که یک مقدار شتاب افزایشی بورس را کم کنند، اما متاسفانه کار از دست‌شان در رفت.
وی متذکر می‌شود: فکر می‌کردند پول‌هایی که می‌آید، این‌قدر تمایل بالایی به خرید دارد که هر کاری کنند، باز هم به مسیر خود ادامه می‌دهد، اما دیدند که نقدینگی یک‌دفعه قهر کرد و کنار نشست تا وضعیت را ببینند چه می‌شود. این در شرایطی است که شاخص نیاز به اصلاح داشت، بنابراین این وضعیت بهانه‌ای شد که اصلاح یک مقدار عمیق‌تر شود.

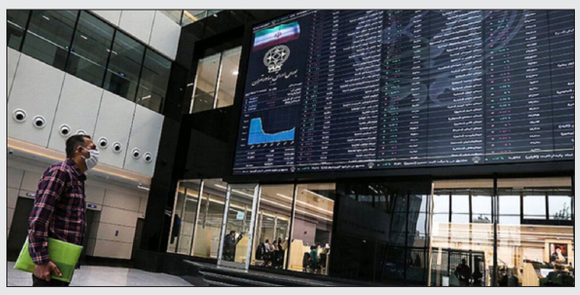

اتفاقات سال ۹۹ تکرار می‌شود؟

این کارشناس بازار سرمایه در ادامه می‌گوید: این‌که بگوییم برای بازار دوباره دارد اتفاقات سال ۹۹ را تکرار می‌کند، باید بگویم این‌گونه نیست. شرایط واقعا متفاوت است و بورس هم در این مدت داشت عملا عقب‌ماندگی خود را جبران می‌کرد؛ ضمن این‌که یک‌سری اتفاقات مثبت در حال وقوع است.
صمدی می‌افزاید: اولین اتفاق، در زمینه سیاست‌گذاری و قانون‌گذاری است که شاهد بودیم قانون مالیات بر عایدی سرمایه در مجلس تصویب شده و هم‌اکنون در شورای نگهبان باید مصوب شود.
وی با اشاره به واردات خودروهای کارکرده، تصریح می‌کند: همه این عوامل باعث می‌شود که التهاب بقیه بازارها کاسته شود و نقدینگی از آن بازارها کنار رود و سمت بازار سرمایه بیاید.
این کارشناس بازار سرمایه تصریح می‌کند: داستان برجام و سیاست‌گذاری خارجی یک مقدار قوی‌تر و جدی‌تر شده و قطعا برنده این اتفاقات بازار سرمایه است. هر چقدر جلوتر می‌رویم، اخبار مثبت و بیشتری در حوزه سیاست خارجی منتشر می‌شود.
صمدی عنوان می‌کند: پیش از این توافق عربستان را داشتیم و اتفاقا رشد بازار سرمایه تقریبا همزمان با توافق با عربستان بود که شتاب آن به یک‌باره بیشتر شد. این نشان می‌دهد که بورس به تنش‌زایی واکنش مثبت نشان می‌دهد. در ادامه توافق با آژانس اتفاق افتاد و بحث توافق با مصر را در پیش داریم و از همه مهم‌تر، تبادل زندانیان، سیگنال‌های مثبتی را می‌دهد احتمالا برجام احیا شود.
وی متذکر می‌شود: ما یک سری صنایعی در بازار سرمایه داریم که صنایع برجامی می‌گوییم؛ مثل بانکی‌ها، خودرویی‌ها یا حمل‌ونقلی‌ها. این‌ها به طور قطع اگر قرار باشد برجام احیا شود، به ویژه گروه بانکی که نسبت به همه گروه‌ها عقب مانده بود، بازدهی مثبتی خواهند داشت.

روند مثبت بوررس بازمی‌گردد

این کارشناس بازار سرمایه می‌گوید: این‌که بگوییم بازار دچار یک بحران مثل سال ۹۹ شده، اشتباه است. بازار سرمایه اصلاح لازم داشت، ولی کاری که دولت کرد یا هر نهاد دیگری که تصمیم گرفت، باعث شد که این اصلاح یک مقدار عمیق شود و طولانی شود.
صمدی می‌افزاید: البته من فکر می‌کنم در پایان اصلاحات قرار داریم و کم‌کم روند مثبت باز خواهد گشت. احتمالا بعد از تعطیلات شاهد این خواهیم بود که بازار بتواند آرام آرام به روند مثبت خود بازگردد.

تسهیل واگذاری زمین طرح جوانی جمعیت

در طرح جوانی جمعیت زمین رایگان ۲۰۰ متری به خانوار دارای ۳ فرزند واگذار می‌شود.
قانون حمایت از خانواده و جوانی جمعیت از نیمه دوم سال ۱۴۰۰ لازم الاجرا شده که مهم‌ترین وظیفه وزارت راه و شهرسازی در این طرح تخصیص زمین رایگان به خانواده‌های دارای ۳ فرزند و بیشتر است. بر اساس این قانون، خانواری که دارای ۳ فرزند هستند و تاریخ تولد فرزند سوم آنها آبان ماه ۱۴۰۰ به بعد است می‌توانند ۲۰۰ متر زمین رایگان دریافت کنند.
بر اساس آمار وزارت راه و شهرسازی تاکنون ۸۰ هزار خانوار متقاضی دریافت زمین در این طرح هستند. مسئولیت واگذاری زمین در استان‌ها بر عهده استانداری‌ها و ادارات کل راه و شهرسازی این استان‌هاست.در جلسه بررسی روند اجرایی ماده ۳ و ۴ قانون جوانی جمعیت که تشکیل شد، ابوالفضل نوروزی سرپرست دفتر اقتصاد مسکن وزارت راه و شهرسازی از سرعت گرفتن تشکیل پرونده‌های متقاضیان، پالایش، تخصیص و تحویل زمین به متقاضیان خبر داد و گفت: تمام سعی ما در این مدت حل مشکلات و ابهامات قانونی در این طرح بوده و امروز می‌توانیم اعلام کنیم که سال ۱۴۰۲ سال سرعت گرفتن تحویل زمین به متقاضیان خواهد بود و روند ثبت‌نام، پالایش و پیگیری اخذ زمین برای خانواده‌های دارای سه فرزند و بیشتر مشمول قانون جوانی جمعیت تسهیل شد.

نوروزی افزود: نگاه وزارت راه و شهرسازی، نگاه تکلیف مدارانه به این موضوع بوده و همکاران بایستی تلاش مضاعفی را در سال‌جاری انجام داده تا هر چه سریعتر خانواده‌های مشمول طرح، طعم شیرین این خدمت کم نظیر که توسط دولت سیزدهم در حال اجرا است را بچشند.محمدصادق مرادی، دبیر ستاد جوانی جمعیت وزارت راه و شهرسازی نیز گفت: رهبر معظم انقلاب در دیدار با نمایندگان مجلس شورای اسلامی قانون حمایت از خانواده و جوانی جمعیت را حیاتی و مهم دانستند و ما نیز باید به همین شکل به این قانون نگاه کنیم.مرادی از بازرسی متناوب دبیرخانه از استان‌ها و سازمان‌های تابعه نیز خبر داد و گفت: یکی از مهم‌ترین شاخص‌های ارزیابی در سال ۱۴۰۲ اجرای قوانین جوانی جمعیت خواهد بود.وزارت راه و شهرسازی به‌عنوان متولی تأمین زمین طرح جوانی جمعیت، موظف است زمین را در قطعات ۲۰۰ متری برای متقاضیان فراهم کند. بر اساس قوانین این طرح، در کلانشهرها و شهرهایی که مشکل کمبود زمین وجود دارد و شهرهای بالای ۵۰۰ هزار نفر جمعیت، زمین در نزدیک‌ترین شهر و شهرهای اطراف به متقاضیان طرح واگذار می‌شود. برای مثال برای متقاضیان ساکن در تهران زمین طرح جوانی جمعیت در شهر ایوانکی تأمین می‌شود.زمین طرح جوانی جمعیت رایگان است و متقاضیان فقط بابت آماده شدن زمین هزینه‌ای را می‌پردازند. این هزینه از ۵۰ تا ۲۰۰ میلیون تومان با توجه به موقعیت زمین و منطقه مورد نظر برآورد شده است. این هزینه به‌صورت قسطی با دوسال تنفس و طی شش سال دریافت خواهد شد. بنابر آمار وزارت راه و شهرسازی از ۸۰ هزار متقاضی دریافت زمین طرح جوانی جمعیت تاکنون ۳ هزار نفر زمین را دریافت کرده‌اند.

خروج از وضعیت رکود بخش ساختمان در اردیبهشت ماه

شاخص شامخ کل در اردیبهشت ماه با رقم ۵۲.۲۲ پس از هجده واحد افزایش، خروج از وضعیت رکود که حاصل از شروع فعالیت‌های ساختمانی پس از تعطیلات ابتدای سال است، را نشان می‌دهد.
به گزارش از اتاق تعاون ایران، عدد شامخ کل در اردیبهشت ماه (۵۲.۲۲)، در مقایسه با رقم این شاخص در فروردین ماه (۳۳.۹۵)، خروج از وضعیت رکود را نشان میدهد.
در این ماه افزایش قابل توجه مولفه‌های سرعت انجام و تحویل سفارش و یا فرآیند کار و مصرف حامل‌های انرژی در نتیجه افزایش مولفه‌های میزان سفارش‌های جدید مشتریان و میزان فروش کالاها و خدمات، همچون ماه‌های مشابه در دوره‌های گذشته بیانگر ازسرگیری مجدد فعالیت‌ها پس از تعطیلات ابتدایی سال است.بر اساس این گزارش، مولفه قیمت خرید مواد اولیه یا لوازم مورد نیاز علی‌رغم کاهش ناچیز حاصل از ثبات نسبی نرخ ارز در اردیبهشت ماه، همچنان برای ششمین ماه پیاپی بالاترین رقم در میان سایر مولفه‌ها را به خود اختصاص داده است.

آوای اقتصاد
روزنامه اقتصادی اجتماعی
سراسری صبح ایران
سه شنبه ۱۴۰۲/۰۳/۱۶
شماره : ۱۴۱۶
WWW. AVAYEEGHTESAD.IR

برنامه‌ریزی برای خریداری ۱۵ و ساخت ۴ فروند کشتی

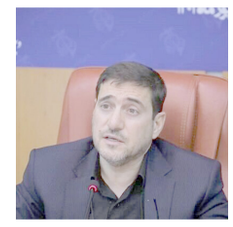

مدیرعامل سازمان بنادر و دریانوردی بخشی از برنامه برای تجهیز و نوسازی ناوگان دریایی شامل خریداری ۱۵ فروند کشتی توسط سرمایه‌گذاران بخش ایرانی در دریای خزر و ساخت چهار فروند کشتی توسط بخش خصوصی داخلی عنوان کرد.علی‌اکبر صفایی، چندی پیش درباره ساخت کشتی گفته بود که چهار فروند کشتی در شرکت صدرا در حال ساخت است. او همچنین تاکید کرده بود که سازمان بنادر به‌دنبال این است که با رعایت ملاحظات زیست‌محیطی در بندر انزلی ظرفیت ساخت کشتی ایجاد کند تا هم در حوزه ساخت و هم در بخش تعمیرات، ظرفیت خود را ارتقاء دهیم و اشتغال‌آفرینی کنیم.به گفته صفایی، همچنین به جز ساخت در بخش خرید کشتی، بیش از ۱۵ فروند کشتی خریداری و وارد دریای خزر شده است و بیش از ۱۵ فروند دیگر نیز از سوی بخش خصوصی در دست خرید است تا به تدریج وارد کشور شوند.در این راستا به نقل از وزارت راه و شهرسازی، صفایی در خصوص توسعه ناوگان بنادر کشور توضیحاتی ارایه کرد. وی با تاکید بر اینکه یکی از اولویت‌های وزارت راه و شهرسازی توسعه ناوگان دریایی در بخش نوسازی و افزایش ناوگان است، گفت: با توجه به اینکه حجم تبادلات کشورمان با کشورهای همسایه در شمال کشور در حال افزایش است.

مالیات بر ارزش افزوده کالاهای اساسی وارداتی امسال هم یک درصد شد

مریم لطفی | رئیس کل گمرک ایران گفت: امسال هم مالیات بر ارزش افزوده کالاهای اساسی وارداتی از ۹ درصد به یک درصد کاهش یافت.

محمد رضوانی‌فر با اشـــاره به کاهش نرخ مالیات بر ارزش افزوده واردات کالاهای اساســـی اظهار داشـــت: این مسئله در پایان ســـال ۱۴۰۰ برای اجرا در سال ۱۴۰۱ مصوب شد که در طول ســـال گذشته به ویژه بعداز اجرای طرح اصلاح نرخ ارز از ۴۲۰۰ تومانی به نرخ ETS اجرا شـــد و براساس آن نرخ مالیات ارزش افزوده کالاهای اساسی از ۹ درصد به یک درصد کاهش یافت؛ براســـاس جدولی که به گمرک ابلاغ شده است، کاهش مالیات بر ارزش افزوده، اقلامی مانند گوشت مرغ، شکر، برنج، روغن و ســـایر کالاهای اساسی را در برمی‌گیرد، اما اعتبار این قانون تا پایان ۱۴۰۱ بود.

معاون وزیـــر اقتصاد و دارایی ادامـــه داد: دولت برای ادامه سیاســـت حمایت از کالاهای اساسی، یک لایحه دو فوریتی به مجلس ارائه کرد که نرخ مالیات بر ارزش افزوده امســـال هم به یک درصد کاهش یابد، اما رسیدگی به لایحه دو فوریتی زمان‌بر بود و تا زمانی که این لایحه دو فوریتی تصویب شود در جلسه هماهنگی سران قوا مصوب شد و در ۸ خردادماه برای اجرا به گمرک ابلاغ شد که مجدداً نرخ ارزش افزود اقلام اساسی به یک درصد رسید و براساس این ابلاغ همه کالاهایی که قبل از این تاریخ از ابتدای سال ترخیص شده بودند هم نرخ ارزش افزوده یک درصد باشد و به ویژه شامل روغن‌های خوراکی می‌شد که حجم زیادی از واردات را به خود اختصاص می‌دهد.

لازم اســـت همـــکاری گمرکات ما با عراق بیشتر شـــود چون کد کالاهای صادرات متنوع و با فراوانی زیاد است.

عراق دومین مقصد صادرات کالاهای ایرانی بعد از چین

رئیس کل گمرک ایران در مورد صادرات ایران به عراق و اقلیم کردســـتان توضیح داد: از ســـال قبل حدود ۱۹ درصد صادرات ایران به عراق انجام شد که با ۱۰ میلیارد دلار صادرات به عراق بعد از چین به عنوان بزرگ‌ترین مقصد صادرات کالاهای ایرانی شناخته می‌شود.

رضوانی‌فر اظهار داشـــت: جمهوری اسلامی ایران در پنج استان آذربایجان شرقی، آذربایجان غربی، کردستان، ایلام و خوزستان در گمرکات گیل سردشت، تمرچین، باشماق، پرویزخان، خسروی، سیران‌بند، چزابه و شلمچه با عراق هم‌مرز است.

به گفته وی، نکته مهم در مورد مبادلات ایران و عراق این اســـت که تراز تجاری جمهوری اســـلامی ایران با عراق ۱۰,۲ میلیارد دلار است که از این رقم ۲۶۴ میلیون دلار واردات ما از عراق و ۹,۹ میلیارد دلار صادرات ما به عراق اســـت که تراز تجاری به نفع ایران مثبت اســـت و این غیر از نفت و گاز و ویژه محصولات تجاری غیر نفتی است.

رئیس کل گمرک ایران اظهار داشت: اقلام مهم صادراتی ما به عراق شامل گاز طبیعی، میله‌ها و مقاطع آهنی، کاشی و سرامیک، گوجه فرنگی، سیب، کامپوزیت، پلی اتیلن، تجهیزات آشپزخانه و پلاستیک است.

به گفته معاون وزیر اقتصاد و دارایی ۹۰ درصد صادرات ما به عراق در گمرکات مرزی صورت می‌گیرد و تجار و صاحبان کالا محموله‌های خود را در گمرکات مرزی اظهار می‌کنند و تشـــریفات گمرکی در گمرکات انجام می‌شود.

وی افزود: لازم اســـت همکاری گمرکات ما با عراق بیشـــتر شود چون کد کالاهای صادرات متنوع و با فراوانی زیاد اســـت. از طرفی صادرات ما به عراق متنوع و پایدار است و عراق جایگاه مهمی در مقصد صادرات کالاهای ما دارد.

واردات ۵۰۰ کیلوگرم طلا از مرز عراق در ۲ ماهه اول امسال

رئیس کل گمرک ایران همچنین اظهار داشت: یکی از مصوبات مهم دولت، واردات طلای همراه مسافر است که در دو ماه سال جاری از طریق ورود مسافران از مرز عراق بیشترین حجم واردات طلا به میزان ۵۰۰ کیلوگرم در دو ماه اول داشته‌ایم.

امسال مرزهای باشماق و تمرچین هم به تردد زوار اربعین اختصاص می‌یابد

بـــه گفتـــه رضوانی‌فر در مذاکراتی که با مقامات گمرک اقلیم کردســـتان داشـــته‌ایم، قرار اســـت دو مـــرز جدیـــد باشـــماق و تمرچیـــن برای تـــردد زائران اربعین در ســـال جـــاری بـــه روی زائران اربعین باز شود.

زمان جایگزینی چک‌های قدیمی با چک‌های جدید اعلام شد

بنا بر اعلام بانک مرکزی چک‌های قدیمی (چک‌های بدون نیاز به ثبت و تایید در سامانه صیاد) تا پایان شهریور امسال با چک‌های جدید جایگزین می‌شوند.

بنا بر آخرین اعلام بانک مرکزی براساس آمار چک‌های مبادله‌ای طی فروردین ۱۴۰۲ در ســـامانه چکاوک بیش از ۶ میلیون و ۴۰۰ هزار فقره چک به ارزشی بالغ بر ۳۲۸۳ هزار میلیارد ریال مبادله شد که از کل تعداد و مبلغ چک‌های مبادله‌شده در این ماه به ترتیب ۹۳ درصد و ۹۰.۵ درصد وصول شده است.

درصد تعداد و مبلغ چک‌های وصول‌شده در ماه قبل از آن (اسفند ماه سال ۱۴۰۱) به ترتیب معادل ۹۳ درصد و ۹۱.۳ درصد بوده است. همچنین این نسبت در ماه مشابه سال قبل به ترتیب برابر ۹۰.۹ درصد و ۸۸.۸ درصد بوده است.

چک های جدیدی که اصلاح قانون صدور آن، سوم آذر سال ۹۷ توسط رئیس جمهور وقت ابلاغ و از بیست و یکم آذر همان سال لازم الاجرا شد که بر اساس این قانون تکالیفی بر عهده سیستم بانکی نهاده شده است.

اصـــلاح قانونی که مدیر اداره توســـعه و تدوین مقررات نظام‌هـــای پرداخت بانک مرکـــزی خانم آمنه نادعلی در رابطه با آن مطرح کرد: مهم‌ترین مســـئله‌ای که قانون جدید به همراه داشـــت این بود که چک‌هایی که به صورت کاغذی تبادل می‌شـــدند در ســـامانه صیاد ثبت الکترونیکی شـــدند و از ابتدای ســـال ۱۴۰۰ نوع چک جدید، چک‌هـــای کاغذی بنفش رنگ در جامعه توزیع شـــد.او افزود: صادر کننده چک برای صدور ملزم شـــد که این چک را در سامانه صیاد ثبت کند همچنین گیرنده هم برای دریافت آن باید مراتب را در ســـامانه انجام دهد؛ عملیات انتقال هم متقابلاً در سامانه صیاد صورت می‌گیرد.حالا پس از گذشت بیش از دو سال آمارها از کاهش چک های بلامحـــل و افزایش اعتبار چک خبر می دهند؛ چک های جدیدی که آقای حجت الله فرزانی کارشناس امور بانکی پیش از این در خصوص اثرات مثبت آن گفته بود: اصلاح قانون چک سبب شد یک سری از فرآیندهای صدور چک الکترونیکی و سابقه اعتباری صادر کننده نیز بررسی شود.

او در ادامه می‌گوید: الزامات بانکی است مبنی بر این که اگر در حساب فردی وجه مورد نیاز وجود نداشته باشد می‌توان، ظرف ۲۴ ساعت آن حساب را مسدود کرد و از سایر حساب‌های او مبلغ مورد نیاز برداشته شود.

جلوگیری از صدور چک های بلامحل محل با اصلاح قانون چک

دیگر کارشـــناس امور بانکی آقای نوری گفت: واقعیت امر این اســـت که چک های صیادی جدید دارای قواعدی هستند که نتیجه آن کاهش احتمال برگشت خوردن چک است به سبب ثبت اطلاعات در سامانه چنانچه شخصی دارای چک برگشتی رفع سوء اثر نشده باشد، ورشکسته یا توان پرداخت دیون خود را نداشته باشد به شکل سیستمی نمی تواند چک صادر کند و به محض این که چک صادر و آن برگشت خورد سامانه اجازه صدور چک های بعدی را خواهد گرفت و به نوعی از صدور چک های بلامحل جلوگیری خواهد شد.او افزود: همچنین امکان استعلام آخرین وضعیت اعتباری با داده های جزئی تر هم فراهم شده است. آمار های بانک مرکزی هم نشان دهنده کاهش معنا دار نرخ چک های برگشتی بوده که همین امر سبب افزایش اعتبار خود چک هم شده است.

بیش از ۸۵ درصد چک‌های وصول شده در سامانه چکاوک از چک‌های جدید بوده است

حالا بانک مرکزی اعلام کرده پس از گذشت بیش از دو سال از اجرایی شدن قانون جدید چک و اقبال عمومی مردم به این چک‌ها، روند جایگزین شدن چک‌های قدیمی با جدید به سرعت طی شده و اکنون بیش از ۸۵ درصد چک‌های وصول شده در سامانه چکاوک از چک‌های جدید بوده اســـت. همچنین میزان برگشت چک‌های جدید، به صورت قابل توجهی کمتر از چک‌های قدیمی است.

بر همین اســـاس، چک‌های قدیمی (چک‌های بدون نیاز به ثبت و تایید در سامانه صیاد) تا پایان شهریور امسال با چک‌های جدید جایگزین می‌شوند.

جایگزینی چک های قدیمی با جدیدی که ۲۳ بهمن سال گذشته معاون فناوری‌های نوین بانک مرکزی آقای محرمیان در خصوص آن گفته بود، روشن است در صورت جمع آوری چک‌های قدیمی صیادی، خدمت نقد شدن آنها از طریق تمام شعب بانک‌های صادرکننده پابرجا خواهد بود.

بانک مرکزی هم اعلام کرده، پس از شـــهریور چک‌های قدیمی فقط در بانک‌های صادرکننده دسته چک، قابلیت نقد شدن را خواهد داشت.

کم کم شاهد تکمیل جایگزینی چک های جدید با چک های قدیمی خواهیم بود

اقدامی که آقای نوری کارشـــناس امور بانکـــی در خصوص آن گفت: بانک‌مرکزی تصمیـــم گرفته اســـت اندک چک هـــای قدیمی را هـــم از رونق بینـــدازد نه اینکه ایـــن چک هـــا بی اعتبار شـــوند تنها قرار اســـت از رونـــق بیفتند و ایـــن خود یک گام بزرگ محسوب می شود که کم کم شاهد تکمیل جایگزینی چک های جدید با چک های قدیمی باشیم.

دارندگان دسته چک قدیمی می‌توانند دسته چک صیادی جدید دریافت کنند

حالا بر اساس اعلام بانک مرکزی مشتریان شبکه بانکی برای بهره‌مندی از مزایای چک‌های جدید می‌توانند طی ماه‌های آتی به شعب بانک‌های خود مراجعه کرده و دسته چک قدیمی خود را با دسته چک جدید تعویض کنند.

بنا بر اعلام بانک مرکزی روند صدور چک های بلامحل کاهشی بوده و استفاده از چک در مبادلات روندی افزایشـــی داشته است. چک هایی جدیدی که حالا پس از گذشت بیش از دو سال از مورد استفاده قرار گرفتن قرار است در شهریور گامی بلندتر در جهت جایگزینی با چک های قدیمی بردارند.

نقش کمرنگ رایزنان بازرگانی ایران

یکی از مهم‌ترین مسیرها برای رشد صادرات غیرنفتی و توسعه روابط تجاری با کشورهای دیگر، داشتن یک نقشه راه و بازارسازی در کشورهای هدف است. متأسفانه با توجه به اینکه اقتصاد ایران هیچ گاه یک اقتصاد صادرات محور نبوده و صادرات در اولویت‌های دسته چندم، رده بندی شده است، برای ترسیم نقشه راه و پایدار کردن روابط و پیوندهای تجاری با کشورهای دیگر حتی کشورهای همسایه اقدام علمی خاصی از سوی دولت‌های مختلف انجام نشده است.در این بین یکی از اهرم‌هایی که می‌تواند از طریق بازاریابی و بازارسازی، پیوندهای تجاری را پایدار کرده و به جذب سرمایه و رفت و آمد هیأت‌های تجاری کمک کند، رایزنان بازرگانی هستند. رایزن بازرگانی به فردی گفته می‌شود که به عنوان وابسته تجاری در کشور هدف شناخته می‌شود و به شناسایی اطلاعات بازارها و چگونگی ورود به آنها می‌پردازد. در واقع رایزن بازرگانی به‌عنوان نماینده دولت و دیده بان تجاری کشور در بازار محل مأموریت، به‌منظور معرفی شفاف و عادلانه فرصت‌ها و اطلاع‌رسانی و ظرفیت‌های تجاری، فراهم کردن بستر صادرات محصولات ایرانی، تسهیل جذب سرمایه‌گذاری، کمک به برگزاری اجلاس‌های مشترک و همکاری در انعقاد قراردادهای تجاری و تفاهم‌نامه‌های مشترک و اقداماتی از این دست فعالیت می‌کند.اگرچه ایران طی سال‌های گذشته تا به امروز مجموعاً ۷۵ رایزن بازرگانی در کشورهای مختلف داشته است اما با توجه به بروز رخدادهای مختلف همچون تشدید تحریم‌ها، شیوع کرونا و البته عدم توجه کافی به اهمیت نقش رایزنان بازرگانی در توسعه روابط تجاری و عدم اختصاص بودجه کافی، تعداد رایزنان به پایین‌ترین حد خود رسید، به گونه‌ای که در پایان دولت دوازدهم تنها ۲ رایزن بازرگانی داشتیم.

بورس و بانک

پیش بینی معاملات هفته جاری بورس

برای این هفته معاملات بازار سرمایه پیش بینی می شود بازاری کم رمق و کم نوسان داشته باشیم.

پیش بینی که بـــرای هفته جاری معاملاتی خواهد بود در قدم اول با یک هفته نیمه تعطیل رو به رو هستیم که حتی دیدگاه‌های سیاسی در ابهام و انتظار به سر می‌برند.علی فراقی کارشناس بازار سرمایه گفت: بنابراین برای بازار هفته جاری انتظار می‌رود که شـــاهد هفته کم توان با ارزش معاملات پایین باشـــیم و صرفاً در یک محدوده شاهد نوســـان نمادهای بازار باشیم هرچند تک ســـهم‌های ریالی می‌توانند از کلیت بازار در نحوه معاملات هفته بهتری را سپری نمایند که انتظار می‌رود هفته بعد از هفته آتی بتواند جهت اصلی مسیر بازار را مشخص نماید.فراقی افزود: برای دو شـــاخص اصلی بازار یعنی شاخص کل و شاخص هم وزن می‌توان رفتاری هم سو را در نظر گرفت که صرفاً در محدوده‌های قبلی خود جایگاه خود را حفظ نمایند و شاهد ثبت کندل های قدرتمندی نباشیم و هرچند با توجه به این که شاهد عرضه اولیه دیگری پس از هفته آتی هســـتیم مقداری ســـمت و سوی بازار به سمت عرضه میل نماید و شاهد فروشندگان نسبتاً قوی‌تری باشیم.

ورود منابع، کاهش نـــرخ ارز را همراه خواهد داشت

کارشناس اقتصادی گفت: ورود منابع ارزی در داخل کشور بر افزایش قدرت خرید با پول ملی و کاهش نرخ ارز مؤثر واقع می‌شود.

ســـید بهاالدین حسینی هاشـــمی، کارشناس اقتصادی درباره دیدار رئیس‌کل بانک مرکزی بعد از چند دهه با رئیس صندوق بین‌الملل پول و اجازه استفاده از حق برداشت ویژه گفت: ایران از جمله کشورهای عضو صندوق بین‌المللی پول است که ســـهم قابل‌توجهی هـــم دارد، بنابراین می‌تواند از منابع خود استفاده کند یا بر اساس آن اعتبار بگیرد. این کارشناس اقتصادی در ادامه تأکید کرد: بانک جهانی و صندوق بین‌المللی پول به رشد و توسعه اقتصادی کمک می‌کنند. بانک جهانی بیشـــتر در زمینه زیرســـاخت‌ها و توسعه سرمایه‌گذاری ورود پیدا می‌کند و کمک صندوق بین‌المللی پول هم در رابطـــه با فعالیت‌هـــا و طرح‌هایی که به بهبود اقتصادی کشورها منجر شدن، صورت می‌گیرد.وی در این رابطه یادآور شـــد: اگر ایران روابط خوبی با صندوق داشته باشد، به این معنا نیست که منابع خود را برداشـــت کند، زیرا این منابع در واقع وجه سهام به‌حســـاب می‌آید، ولی می‌تواند از امکانات بلندمدت صندوق بین‌المللی پول بابت رتبه‌ای که در نتیجه همین سهام‌داری به دست آورده، جهت سرمایه‌گذاری در کشور بهره ببرد.

جزییات تکمیلـــی از افزایش ۸۰ هزار تومانی یارانه

معاون وزیر تعاون، کار و رفاه اجتماعی گفت: ساعت ۵ عصر امروز شنبه، مجموع یارانه و اعتبار ۲۰ درصدی به حساب سه دهک اول یارانه بگیران واریز می‌شود.عسگریان با بیان اینکه میزان یارانه‌ها کماکان مانند قبل ثابت است، افزود: مددجویان کمیته امداد امام خمینی (ره) و خانوارهای تحت پوشـــش سازمان بهزیستی در صورت هزینه کرد ۳۲۰ هزار تومان از یارانه ۴۰۰ هزار تومانی خود، می‌توانند از این افزایش بهره‌مند شوند.وی گفت: یارانه این افراد یک ماه زودتر از موعد مقرر واریز می‌شود و سرپرســـتان این خانوارها می‌توانند با خرید ۱۱ قلم کالای اساســـی تعیین شده در این طرح از ۸۰ هزار تومـــان افزایش یارانه برخوردار شـــوند.معاون وزیر تعاون، کار و رفاه اجتماعی با بیان اینکه این کالاها شامل برنج، حبوبات، شیر و لبنیات، روغن و ... اســـت، افزود: هم اکنون این طرح در ۶ فروشـــگاه زنجیره‌ای در سطح کشور فعال شده و تا ۱۱ فروشگاه افزایش داده می‌شود.

نوبت اول

((آگهی مناقصه عمومی یک مرحله‌ای))

شرکت ملی پخش
فرآورده‌های نفتی ایران منطقه گلستان

شماره ثبت در سامانه تدارکات الکترونیک دولت: ۲۰۰۲۰۹۱۷۰۹۰۰۰۰۰۲

ردیف	عنوان	شرح
۱	موضوع مناقصه	تامین غذای گرم روزانه کارکنان عملیاتی انبار نفت گنبد کاووس
۲	دستگاه مناقصه‌گزار	شرکت ملی پخش فرآورده‌های نفتی منطقه گلستان
۳	برآورد پایه(ریال)	۱۴/۹۶۲/۵۴۴/۴۵۵
۴	تضمین شرکت در فرآیند ارجاع کار(ریال)	۷۵۰/۰۰۰/۰۰۰
۵	نوع تضمین با اعتبار سه ماهه	ارائه یکی از تضامین قابل قبول آئین‌نامه تضمین معاملات دولتی به مبلغ مندرج در جدول فوق و یا واریز نقدی به حساب شماره ۹۲۰۰۰۱۵۳۸۸ بانک ملت و شناسه حساب ۹۲۰۰۰۱۵۲۸۱۱۵ شعبه مفتح گرگان
۶	تاریخ انتشار در سامانه تدارکات الکترونیکی دولت	روزسه شنبه مورخ ۱۴۰۲/۰۳/۱۶
۷	مهلت دریافت اسناد از سامانه ستاد	تا ساعت۱۴ روز یک‌شنبه ۱۴۰۲/۰۳/۲۱
۸	تاریخ و محل جلسه توجیهی/ بازدید	ساعت ۱۰ صبح روز چهارشنبه ۱۴۰۲/۰۳/۲۴
۹	مهلت زمانی ارسال پیشنهاد در سامانه ستاد	تا ساعت۱۴ روز چهارشنبه مورخ ۱۴۰۲/۰۳/۳۱
۱۰	تاریخ بازگشایی پیشنهادها	ساعت ۱۳ روز یک‌شنبه مورخ ۱۴۰۲/۰۴/۰۴
۱۱	محل گشایش پیشنهادها	گرگان، خیابان جمهوری، روبروی هتل طهماسبی، شرکت ملی پخش فرآورده های نفتی منطقه گلستان سالن جلسات منطقه تلفن ۳۲۴۲۱۵۱۰ -۰۱۷ و ۳۲۴۲۲۶۰۱-۰۱۷
۱۲	تاریخ اعتبار پیشنهادات	۳ ماه بعد بازگشایی پاکت نرخ
۱۳	شرایط عمومی مناقصه گران	۱- برای شرکت‌ها: گواهی صلاحیت معتبر از اداره کل تعاون، کار و رفاه اجتماعی استان و یا برای رستوران‌ها: تصویر پروانه کسب و یا مجوز فعالیت معتبر از صنف رستوران، هتلداران، چلوکبابی و... ۲- گواهی تایید صلاحیت ایمنی از اداره کل تعاون، کار و رفاه اجتماعی استان ۳- برای شرکت‌ها: تصویر اساسنامه، آگهی تاسیس و آخرین تغییرات شرکت مندرج در روزنامه رسمی ۴- تصویر کارت ملی و شناسنامه مدیر شرکت یا رستوران ۵- داشتن آشپزخانه برای شرکت های دارای مجوز فعالیت (بازدید به عمل خواهد آمد)
۱۴	تاریخ چاپ آگهی	نوبت اول روز سه شنبه مورخ ۱۴۰۲/۰۳/۱۶ و نوبت دوم روز چهارشنبه مورخ ۱۴۰۲/۰۳/۱۷

تذکرات مهم:
عـــدم ممنـــوع المعاملـــه بـــودن در ســـطح کلیـــه شـــرکت هـــای تابعـــه وزارت نفـــت(در صـــورت قـــرار داشـــتن در لیســـت شـــرکت‌های ممنوع المعامله سپرده شرکت در مناقصه به نفع مناقصه گزار ضبط می شود)

شناسه : ۱۵۰۶۸۱۸
روابط عمومی – شرکت ملی پخش فرآورده های نفتی منطقه گلستان

آوای اقتصاد
روزنامه اقتصادی، اجتماعی و ورزشی
صبح ایران

ارتباط با سازمان آگهی ها:
۰۹۳۶ - ۷۳۸۶۵۵۲۱
۰۲۱ - ۴۹۱۰۵۶۶۶
www.avayeeghtesad.ir

آگهی موضوع ماده ۳ قانون و ماده ۱۳ آئین نامه قانون
تعیین تکلیف وضعیت ثبتی و اراضی و ساختمان‌های فاقد سند رسمی

برابر رای شماره ۱۴۰۲۶۰۳۲۹۰۱۰۰۰۰۶۷۴ مورخ ۱۴۰۲/۰۳/۰۶ هیات اول/دوم موضوع قانون تعیین تکلیف وضعیت ثبتی اراضی و ساختمان‌های فاقد سند رسمی مستقر در واحد ثبتی حوزه ثبت ملک شاهرود تصرفات مالکانه بلامعارض متقاضی علی سامقانی فرزند محمدرضا به شماره شناسنامه ۳۳۳ صادره از جغتای در ششدانگ یک باب انبار به مساحت ۱۶۸,۴۴ مترمربع قسمتی از پلاک ۹۲ فرعی از یک اصلی واقع در باغزندان بخش ۲ شاهرود خریداری از علی اصغر قنبریان احد از ورثه علی اکبر قنبریان محرز گردیده است . لذا به منظور اطلاع عموم مراتب در ۲ نوبت به فاصله ۱۵ روز آگهی می شود در صورتی که اشخاص نسبت به صدور سند مالکیت متقاضی اعتراضی داشته باشند می توانند از تاریخ انتشار اولین آگهی به مدت ۲ ماه اعتراض خود را به این اداره تسلیم و پس از اخذ رسید، ظرف مدت یک ماه از تاریخ تسلیم اعتراض، دادخواست خود را به مراجع قضایی تقدیم نمایند.بدیهی است در صورت انقضای مدت مذکور و عدم وصول اعتراض طبق مقررات سند مالکیت صادر خواهد شد.۹۹-

تاریخ انتشار نوبت اول : سه شنبه ۱۴۰۲/۰۳/۱۶
تاریخ انتشار نوبت دوم چهارشنبه ۱۴۰۲/۰۳/۳۱

رئیس ثبت اسناد و املاک شهرستان شاهرود
حسین پور

سازمان ثبت اسناد واملاک کشور
حوزه ثبت ملک منطقه دو گرگان
آگهی اختصاصی موضوع قانون تعیین تکلیف وضعیت ثبتی
اراضی وساختمان های فاقد سند رسمی برابر ماده ۳ وماده ۱۳

آئین نامه قانون تعیین تکلیف برابر آراء صادره هیات موضوع قانون تعیین تکلیف وضعیت ثبتی اراضی وساختمان‌های فاقد سند رسمی مستقر در واحد ثبتی تصرفات مالکانه بلامعارض آقای عباسعلی زاهدی به شماره شناسنامه ۳۹۶۱ به شماره ملی ۴۸۸۸۶۷۹۶۱۴ صادره از مینودشت فرزند محمد علی متقاضی کلاسه پرونده ۱۴۰۱۱۱۴۴۱۲۰۰۱۰۰۰۴۰۲ در ۵۱ سهم از ۶۰ سهم ششدانگ یک قطعه زمین مزروعی که مابقی آن وقف است به مساحت ۴۱۲۵ مترمربع از پلاک شماره ۸۳ – اصلی واقع در اراضی امیر آباد بخش ۳ حوزه ثبت ناحیه ۲ گرگان طبق رای صادره حکایت از تصرفات متقاضی دارد . لذا به منظور اطلاع عموم مراتب در ۲نوبت به فاصله ۱۵ روز آگهی می شود ازاین رو اشخاصی که نسبت به رای صادره فوق‌الذکر اعتراض داشته باشند می‌توانند ازتاریخ انتشار اولین آگهی بمدت ۲ ماه اعتراض خود را با ذکر شماره پرونده به این اداره تسلیم و پس از اخذ رسید ظرف مدت یکماه ازتاریخ تسلیم اعتراض به مرجع ثبتی ، دادخواست خود را به مرجع ذیصلاح قضائی تقدیم وگواهی تقدیم دادخواست را به این اداره ارائه نمایند . م الف : ۱۵۶۱۴

تاریخ انتشار نوبت اول : ۱۴۰۲/۰۲/۳۱
تاریخ انتشار نوبت دوم : ۱۴۰۲/۰۳/۱۶

حجت الله تجری
رئیس اداره ثبت اسناد واملاک منطقه دو گرگان از طرف محمد امین صافی

آوای اقتصاد
روزنامه اقتصادی اجتماعی
سراسری صبح ایران
سه شنبه ۱۴۰۲/۰۳/۱۶
شماره : ۱۴۱۶
WWW. AVAYEEGHTESAD.IR

بوشهر رتبه سوم ارزیابی عملکرد ادارات راهداری و حمل و نقل جاده‌ای کشور را کسب کرد

مدیرکل راهداری و حمل و نقل جاده‌ای استان بوشهر گفت: بر اساس ارزیابی عملکرد ادارات راهداری و حمل و نقل جاده‌ای کشور، اداره کل راهداری و حمل و نقل جاده‌ای بوشهر حائز رتبه سوم شد.

به گزارش پایگاه خبری وزارت راه و شهرسازی(بوشهر) عبدالکریم اخترشناس مدیرکل راهداری و حمل و نقل جاده‌ای استان بوشهر گفت: بر اساس ارزیابی عملکرد ادارات راهداری و حمل و نقل جاده‌ای کشور، اداره کل راهداری و حمل و نقل جاده‌ای بوشهر حائز رتبه سوم شد.

وی اظهار داشت: ارزیابی عملکرد استان‌ها براساس شاخص‌های تدوین شده دفاتر ستادی سازمان راهداری و حمل و نقل جاده‌ای انجام می‌گیرد که این اداره کل در ارزیابی عملکرد سال ۱۴۰۱ رتبه سوم کشور را کسب کرد.

اخترشناس با اشاره به کسب نمره ۷۷۸۹ توسط استان در این ارزیابی افزود: بوشهر در بخش های احداث راه روستایی، نگهداری راه‌ها، تعهد اشتغالزایی از محل اعتبارات تبصره ۱۸ و نگهداری علایم و تجهیزات ایمنی راه‌ها رتبه یک کشور را به خود اختصاص داد.

کشاورزی

تقدیر از روابط عمومی برق منطقه‌ای خوزستان به عنوان روابط عمومی برتر در استان

اهواز - مهدی یزدانی نوگورانی -در همایش تجلیل از فعالان حوزه ارتباطات و روابط عمومی‌های دستگاه های اجرایی خوزستان که با حضور استاندار برگزار شد، از روابط عمومی شرکت برق منطقه‌ای خوزستان به عنوان یکی از روابط عمومی‌های برتر در استان تقدیر شد.

به مناسبت گرامیداشت هفته روابط عمومی، همایش تجلیل از فعالین حوزه ارتباطات و روابط عمومی های دستگاه‌های اجرایی استان با حضور علی‌اکبر حسینی محراب استاندار خوزستان و مدیران و کارشناسان روابط عمومی‌های دستگاه‌های اجرایی برگزار شد.

استاندار خوزستان در این همایش گفت: یک روابط عمومی خوب مجموعه‌ای است که آسیب‌های کار خود، تکنیک‌های دشمن و مخاطبین خود را شناسایی کند.

علی‌اکبر حسینی محراب خطاب به مدیران روابط عمومی دستگاه‌های اجرایی استان تاکید کرد: تکنیک‌های عملیات روانی دشمن را اعم از تکنیک‌های راهبردی و تکنیک‌های عملیاتی و میدانی بایستی شناسایی کنید در غیر این صورت دفاعی که روابط عمومی‌ها انجام می‌دهند هم به سود دشمن تمام می‌شود.

وی تصریح کرد: از زحمات شما سپاسگذاری می کنم و امیدوارم با برخورد صادقانه و ایجاد اعتماد با مردم نقش خود را در تبیین خدمات و انتقال مفاهیم و ارزش‌ها به شایستگی ایفا نمایید.

بر اساس این گزارش، تقدیر از روابط عمومی‌های فعال و روابط عمومی‌هایی که در سفر اخیر رئیس‌جمهور تلاش‌های شایسته‌ای داشتند از دیگر محورهای برگزاری این برنامه بوده که روابط عمومی شرکت برق منطقه‌ای خوزستان در میان برگزیدگان قرار داشت و سید حجت‌اله موسوی مدیر دفتر روابط عمومی این شرکت از استاندار خوزستان لوح تقدیر دریافت کرد.

مدیر دفتر روابط عمومی شرکت برق منطقه‌ای خوزستان هنگام دریافت لوح سپاس روابط عمومی برتر، قاب عکس شهید نوری مدافع حرم را به دلیل مصادف بودن سالگرد این شهید بزرگوار با برگزاری برنامه روابط عمومی‌های استان، به استاندار خوزستان هدیه کرد که مورد استقبال حسینی محراب قرار گرفت و یاد و خاطره شهدا را گرامی داشت.

روابط عمومی شرکت برق منطقه‌ای خوزستان پیش از این نیز در جشنواره روابط عمومی‌های صنعت آب و برق کشور که از سوی وزارت نیرو برگزار شد، در دو بخش پایگاهای اطلاع‌رسانی درون و برون سازمانی ،نوآوری وخلاقیت، رتبه‌های برتر را کسب کرد و در زمینه مستندسازی پروژه‌هاهم نیز از شرکت توانیر لوح تقدیر دریافت کرد.

مانور اطفا حریق در بخش بوشکان شهرستان دشتستان به هدف آمادگی نیروهای یگان حفاظت سراسر استان برگزار گردید

در این مانور که با حضور نیروهای امدادی بخش از جمله آتش نشانی،هلال احمر ،اورژانس ،محیط زیست و نیروهای فراجا انجام شد.

دقت و سرعت نیروهای یگان به محل آتش سوزی عزیمت نمودند و نیروهای امدادی نیز خود را به محل حریق رساندند و ماموریت سازمانی خود را به نحو شایسته به پایان رساندند لازم به ذکر است نیروهای مردمی نیز در این مانور حضوری فعال داشتند و به وظیفه خود در قبال بروز بحران آشنا و تمرین آمادگی انجام دادند

سرهنگ فیض اله رزمجو فرمانده یگان حفاظت اداره کل منابع طبیعی وآبخیزداری استان بوشهر در حاشیه این مانور اعلام کردند که تعداد ۱۰۰نفر در مانور حضور فعال داشتند و از همه شرکت کننده گان تقدیر و تشکر نمود و در خصوص اقدامات حفاظتی در جنگل‌ها و مراتع استان گفت: مردم و جوامع محلی، یگان حفاظت و حاکمیت همه با هم باید در حفاظت از اراضی ملی و جنگل‌ها همکاری داشته باشند اگر همکاری و همدلی نباشند، تمام امکانات نیز نمی‌تواند حتی کوچکترین حریق را مهار کند.

ایشان در پایان ضمن تشکر از مدیر کل منابع طبیعی و آبخیزداری استان بوشهر گرشاسبی از حمایت همه جانبه از فرماندهی و یگان حفاظت و. ایجاد روحیه همدلی و همکاری اشاره نمود و گفتند که مدیر کل در جلسه شورای هماهنگی اعلام نموده که در زمان بحران و حریق ،،همه کارکنان شاغل در منابع طبیعی و آبخیزداری استان بوشهریار و همکار وتحت فرماندهی یگان حفاظت میباشند،، مانور فوق با موفقیت در ساعت ۱۰صبح به پایان رسید.

رعایت الگوی کشت راهکار حفظ آبخوان‌ها در گلستان

مزدک جمشیدی | رعایت الگوی کشت به‌عنوان یکی از طرح‌های مورد تاکید وزارت جهاد کشاورزی، راهکار مناسب حفظ آبخوان‌های گلستان است که از سوی کارشناسان مرتبط بر گسترش آن تاکید می‌شود.

کارشناسان حوزه آب گلستان معتقدند: رعایت‌نشدن الگوی کشت، زیان زیادی برای بهره برداران، اقتصاد، آب، محیط زیست و خاک دارد که بزرگ‌ترین آسیب آن «برهم‌زدن تعادل منابع آب و خاک به ویژه آب‌های زیرزمینی و تخریب آبخوان‌ها» است.

به گفته آنان، بهای افزایش سطح زیرکشت بدون رعایت الگوی کشت، ورود آسیب بدون بازگشت، جبران‌ناپذیر و غیرقابل اصلاح به منابع آب زیرزمینی در گلستان است که باید قبل از آن که وضعیت بحرانی شود، از تداوم آن جلوگیری کرد.

وسعت سفره‌های آب زیرزمینی گلستان حدود ۴ هزار و ۹۷۰ کیلومترمربع معادل ۵۵ درصد دشت و معادل ۲۴ درصد وسعت استان است.

سفره‌های آب زیرزمینی آبرفتی که در سطح دشت‌های گلستان گسترش دارد شامل سه نوع آبخوان است. یکی از این آبخوان‌ها، سفره آب زیرزمینی آزاد عمیق است که در سرتاسر حاشیه جنوبی دشت‌های استان گسترش دارد و دارای کمیت و کیفیت مناسب برای شرب، صنعت و کشاورزی است.

دیگر آبخوان گلستان، سفره آب زیرزمینی آزاد کم عمق است که در بخش‌های میانی و شمالی دشت‌های استان گسترش دارد که در بخش‌های میانی دارای کمیت متوسط و کیفیت مناسب برای کشاورزی و صنعت است و به سمت بخش‌های شمال دارای کیفیت شور و نامناسب می‌شود.

همچنین آبخوان دیگر سفره آب زیرزمینی تحت فشار است که در زیر سفره کم عمق در بخش‌های میانی و شمالی دشت‌های گلستان گسترش دارد که در بخش‌های میانی دارای کمیت و کیفیت مناسب برای کشاورزی و صنعت بوده و به سمت بخش‌های شمالی دارای کیفیت نامناسب است.

مطابق داده های آماری شرکت آب منطقه‌ای گلستان، از یکم مهر ۱۴۰۱ لغایت ۳۱ فروردین ۱۴۰۲، در گلستان بر مبنای ایستگاه‌های شرکت آب منطقه‌ای، مقدار بارندگی تجمعی متوسط در استان ۲۱۹ میلیمتر بود که نسبت به آمار بلند ۳۶ درصد کاهش دارد.

براین اساس، ذخیره آبخوان‌های گلستان حدود ۴۳۸ میلیون متر مکعب (حدود ۳۵ درصد) کاهش را نسبت به آمار دوره بلند مدت نشان می‌دهد.

گلستان ۸۵۰ هزار هکتار زمین کشاورزی دارد و با توجه به نحوه کنونی استفاده از آب در بخش کشاورزی، نیاز به حدود ۶ میلیارد متر مکعب آب وجود دارد در حالی که مطابق گزارش کارشناسان مرتبط، سهم بخش کشاورزی از آب تجدیدپذیر استان کمتر از ۲ میلیارد متر مکعب بوده و برای آبیاری تمامی زمین های کشاورزی استان حدود چهار میلیارد متر مکعب کمبود آب محرز است.

با توجه به آب موردنیاز محصولات مختلف در گلستان و توجه به رعایت سند ملی آب تولید محصولات با مصرف آب کم‌بَر، مناسب‌ترین نوع کشت در استان کم آب گلستان است و رعایت الگوی کشت که یکی از اهداف مهم آن مدیریت مصرف آب کشاورزی و عبور از خشکسالی در گلستان، عملیاتی شدن این طرح می‌تواند کمک بزرگ به حل محدودیت تامین آب کشاورزی، پایداری تولید محصولات کشاورزی و رونق اقتصادی بهره‌برداران داشته باشد.

مدیرکل جهادکشاورزی گلستان با اشاره به این که این استان نقش موثر در تولید محصولات کشاورزی کشور دارد گفت: ۲۱۴ هزار بهره‌بردار بخش کشاورزی استان در سال زراعی قبل، ۴ میلیون و ۵۰۰ هزار تن انواع محصولات کشاورزی معادل پنج درصد از تولیدات کشاورزی کشور را تولید کردند.

محمد برزعلی افزود: سرمایه‌گذاری در حوزه کشاورزی هوشمند و استفاده از فناوری با لحاظ تغییر اقلیم و توسعه الگوی کشت با محوریت منابع آبی و براساس کشاورزی قراردادی و تبیین آن میان بهره‌برداران، گسترش و ترویج فناوری‌های مرتبط با کم آبی و خشکسالی و تداوم پیگیری خرید تضمینی محصولات کشاورزی متناسب با شرایط بازار ، از جمله برنامه‌های راهبردی کوتاه، میان و بلند مدت جهادکشاورزی این استان است.

وی یادآور شد: خشکسالی شدید در این خطه طی سال‌های اخیر سبب افت منابع آبی زیر زمینی شده که این شرایط خودداری از کشت محصولات پُرآب طلب را ضروری می‌کند.برزعلی بیان کرد: کشاورزان گلستان عادت کرده‌اند که آب چاه را هرگونه دوست دارند مصرف کنند در حالی که این منابع جزو منابع ارزشمند و راهبردی استان بوده و باید به نحو مناسب از این سرمایه بهره‌برداری کرد.

وی تاکید کرد: از طرفی کنترل مصرف آب در بخش کشاورزی تنها بر عهده جهاد کشاورزی نیست و باید تمام دستگاه‌های استان پای کار حاضر شوند، ضمن این که توسعه استفاده از دانش روز و فناوری برای کاهش مصرف آب در اراضی کشاورزی نیز باید در دستور کار جدی قرار گیرد.

> خشکسالی شدید در این خطه طی سال‌های اخیر سبب افت منابع آبی زیر زمینی شده که این شرایط خودداری از کشت محصولات پُر آب طلب را ضروری می‌کند.برزعلی بیان کرد: کشاورزان گلستان عادت کرده‌اند که آب چاه را هرگونه دوست دارند مصرف کنند در حالی که این منابع جزو منابع ارزشمند و راهبردی استان بوده و باید به نحو مناسب از این سرمایه بهره‌برداری کرد.

فعالیت دبیرخانه الگوی کشت در گلستان

مدیرکل جهادکشاورزی گلستان با اشاره به این که اجرای الگوی کشت یکی از نیازهای توسعه بخش کشاورزی استان به شمار می‌رود، گفت: دبیرخانه اجرای این طرح از نیمه دوم سال قبل در مرکز تحقیقات و آموزش کشاورزی و منابع طبیعی استان راه‌اندازی شده است.

برزعلی افزود: دراین استان اجرای الگوی کشت، برپایه آب کشاورزی است و پیگیری سرمایه‌گذاری هم با اولویت اجرای طرح های زودبازده تامین آب زراعی از آب‌بندان و قنات و زراعت ارقام متناسب با سازگاری منطقه خواهد بود.

ابلاغ اجرای الگوی کشت به ۱۴ شهرستان

دبیر الگوی کشت استان گلستان گفت: طرح الگوی کشت ۱۴ محصول زراعی در این استان تهیه شده و برای اجرا به ۱۴ شهرستان تابعه ابلاغ شده است.

علیرضا کیانی در گفتگو با خبرنگار خبرگزاری جمهوری اسلامی افزود: محصولات زراعی که برای اجرای الگوی کشت در گلستان معرفی شدند شامل گندم، جو، کلزا، برنج، سویا، پنبه، ذرت علوفه‌ای، چغندرقند، سیب زمینی، گوجه فرنگی، یونجه، نخود، پیاز و ذرت دانه‌ای است.به گفته وی در اجرای این طرح قرار است تولیدات محصول زراعی در زمین‌های دیم ۵۵ درصد، آبی ۱۸ درصد و درآمد ناخالص از دیم‌زارها ۴۰ و آبی ۱۰ درصد افزایش یابد.کیانی یادآور شد: تمرکز اجرای الگوی کشت در استان روی زمین‌های دیمزار با افزایش ۳۰ درصد سطح بوده و در مقابل سطح زمین‌های آبی زیر کشت، پنج درصد کاهش می‌یابد.

لزوم سرمایه‌گذاری در اجرای الگوی کشت برای حفظ آبخوان‌ها

دستیار استاندار گلستان در مدیریت یکپارچه آب معتقد است: رعایت نکردن الگوی کشت مناسب، زیان فراوان برای کشاورزان، اقتصاد، آب، محیط زیست و خاک همراه دارد که بزرگ ترین آسیب آن «برهم زدن تعادل منابع آب و خاک به ویژه آبهای زیرزمینی و تخریب آبخوان‌ها» است.

سیدمحسن حسینی افزود: نقش جهاد کشاورزی در مدیریت یکپارچه منابع آب استان، بسیار حیاتی و تعیین کننده است چرا که این سازمان می‌تواند در پوشش زمین‌های شیب دار و مصرف آب نقش تعیین کننده‌ای ایفا کند.

وی یادآور شد: در نوار جنوبی گلستان ۱۱۰ هزار هکتار اراضی زراعی با شیب بیشتر از ۱۴ درجه وجود دارد که این اراضی تهدیدی برای استان به شمار می رود، زیرا تاسیسات و نقاط جمعیتی زیادی در استان که در پای این اراضی شکل گرفته‌اند، همواره در معرض سیلاب پر رسوب ناشی از بارندگی بر سطح این اراضی هستند.

میناب بیش از ۶ هزار هکتار زمین مستعد پرورش میگو دارد

مدیرکل شیلات هرمزگان، میناب را به عنوان یکی از شهرستان های مهم اشیلاتی ستان یاد کرد و گفت: این شهرستان بیش از ۶ هزار هکتار زمین مستعد پرورش میگو دارد.

مسعود بارانی روز شنبه در بازدید از مزرعه های پرورش میگو در شهرستان میناب در راستای پایش و بررسی دستورالعمل های بهداشتی و فنی در مزارع پرورش میگو افزود: در صورت بهره‌برداری، تولید میگوی پرورشی شهرستان میناب به بیش از ۲۰ هزار تن خواهد رسید.

وی بیان کرد: در استان هرمزگان ۱۱ هزار هکتار اراضی پرورش میگو آماده بهره برداری و ۱۵ هزار هکتار اراضی پروش میگو در حال ساخت است .

مدیرکل شیلات هرمزگان، همچنین از تاکید بر توصیه های لازم برای جلوگیری از بروز بیماری ها در این بازدید خبر داد و اظهار کرد: فصل تولید سالجاری از ابتدای اسفندماه با ذخیره سازی بچه میگو۱۴۰۱ آغاز و تا پایان مردادماه امسال ادامه دارد..

وی همچنین از همراهی و تعامل سازمان جهاد کشاورزی هرمزگان و دامپزشکی استان در مسیر توسعه های شیلاتی به ویژه تکثیر و پرورش میگو قدردانی کرد و افزود: خوشبختانه سازمان شیلات ایران، استانداری هرمزگان و دیگر دستگاه ها و ارگان‌ها تعامل خوبی برای توسعه فعالیت های شیلاتی و حمایت از فعالیت های شیلاتی دارند.

رکورد بی‌سابقه خرید ۶۲ هزار تن گندم در سیستان و بلوچستان

رئیس سازمان جهاد کشاورزی سیستان و بلوچستان گفت: از ابتدای فصل برداشت گندم تاکنون کشاورزان این استان۶۲ هزار تن گندم به مراکز خرید تحویل داده‌اند که در سالیان اخیر بی‌سابقه بوده است.

سید محمدرضا سیدحسینی اظهارداشت: امسال ۳۲ هزار هکتار از اراضی کشاورزی سیستان و بلوچستان به کشت گندم اختصاص یافته که تاکنون کار برداشت ۲۸ هزار هکتار به اتمام رسیده است.

وی با اشاره به پرداخت مطالبات گندمکاران گفت: تاکنون ۵۵۸میلیارد تومان به حساب کشاورزان سیستان و بلوچستان بابت خرید گندم واریز شده و بتدریج مطالبات کامل کشاورزان به حساب بانکی آنان واریز خواهد شد.

رئیس سازمان جهاد کشاورزی سیستان و بلوچستان عمده ارقام گندم کشت شده در این استان را سیروان، سارنگ، سحر، سیوند و نارین عنوان کرد.وی تصریح کرد: با توجه به سیاست‌های حمایتی دولت و مشارکت کشاورزان ۲۹ هزار هکتار معادل ۹۱ درصد از گندمزارهای سیستان و بلوچستان زیر پوشش کشت قراردادی قرار گرفت است.

اشکانی گفت: بیمه اراضی گندم امسال نسبت به سال گذشته ۲ برابر رشد داشته و کشاورزان ۲۰ هزار هکتار از گندمزارهای خود را بیمه کرده‌اند.

۴۴ مرکز، گندم تولیدی کشاورزان اردبیل را خریداری می کنند

-مدیرکل خدمات بازرگانی دولتی استان اردبیل گفت: ۴۴ مرکز خرید تضمینی گندم در شهرستان‌های این استان راه‌اندازی شده و این مراکز از ۱۶ خرداد ماه به صورت رسمی فعالیت خود را آغاز خواهند کرد.

علی نوبخت در مصاحبه اختصاصی با خبرنگار ایرنا با اعلام این خبر اظهار کرد: ۵۰ درصد مراکز خرید گندم در شمال استان و ۵۰ درصد دیگر هم در سایر شهرستان‌های استان راه اندازی شده که به مدت دو و نیم ماه با بیش از ۵۰۰ نیروی انسانی،، گندم تولیدی کشاورزان استان را خریداری می کنند.

وی اظهار کرد: همزمان با آغاز برداشت گندم از مزارع شهرستان بیله سوار مغان، مقدمات خرید گندم در شمال استان شروع شده اما به دلیل بالا بودن رطوبت گندم از کشاورزان منطقه خواسته شده که از برداشت زودهنگام خودداری کنند تا متحمل افت بیشتر در مراکز خرید نشوند.نوبخت با بیان اینکه کشاورزان در برداشت گندم عجله نکنند، افزود: قیمت تضمینی گندم ۱۵ هزار تومان با ۱۲ درصد رطوبت و چهار درصد افت مفید از سوی دولت مشخص شده که بنا به اعلام وزرات جهاد کشاورزی این مبلغ قابل تغییر و افزایش است.وی ادامه داد: بر اساس سیاست وزرات جهاد کشاورزی، خرید گندم تا پنج خرداد ماه به عهده تعاون روستایی بود اما بعد از بررسی بیشتر این وزارتخانه، خرید گندم در استان‌های آذربایجان‌شرقی، غربی، اردبیل، گلستان،کردستان و همدان به اداره کل خدمات بازرگانی محول شد و در حال حاضر هیچ مشکل و کمبودی به لحاظ سخت افزاری و نرم افزاری در مراکز خرید وجود ندارد.

خشکسالی رتبه کشوری اردبیل را در تولید گندم کاهش داد

نوبخت با بیان اینکه قیمت خرید تضمینی گندم در سال جاری نسبت به سال زراعی گذشته افزایش ۲۳ درصدی داشته است، افزود: کشاورزانی که می‌خواهند محصولات گندم و کلزا را تحویل مراکز خرید بدهند حتماً با مراجعه به همکاران جهاد کشاورزی اطلاعات خود را در پهنه بندی وزارت جهاد کشاورزی ثبت و یا بروز رسانی کنند تا در روند خرید هیچ گونه مشکلی پیش نیاید.

قیمت تضمینی گندم ۱۵ هزار تومان با ۱۲ درصد رطوبت و چهار درصد افت مفید از سوی دولت مشخص شده که بنا به اعلام وزرات جهاد کشاورزی این مبلغ قابل تغییر و افزایش است.مدیرکل خدمات بازرگانی استان اردبیل اضافه کرد: استان اردبیل در زمان ترسالی در تولید گندم جزو سه استان برتر کشور بوده است ولی به علت خشکسالی این جایگاه به رتبه نهم کشوری تنزل پیدا کرده است.

۲۰۰ هزار تن گندم از کشاورزان خریداری می‌شود

وی درباره پیش بینی میزان خرید گندم از کشاورزان استان افزود: سال گذشته ۲۵۲ هزار تن گندم از کشاورزان خریداری شد و امسال هم پیش بینی می‌شود میزان خرید گندم به ۲۰۰هزار تن برسد که بر این اساس در مقایسه با سال گذشته شاهد کاهش خرید گندم خواهیم شد و دلیل اصلی آن خشکسالی و نبود بارش در شمال استان است.

پرداخت ۱۰۰ تومان برای هر کیلو به گندم قراردادی

مدیرکل خدمات بازرگانی استان اردبیل با بیان اینکه قیمت خرید گندم قراردادی با قیمت خرید تضمینی متفاوت است، افزود: در کشت قراردادی به ازای هر کیلوگرم انتقال محصول، ۱۰۰ تومان هزینه بیشتر به کشاورزان به عنوان هزینه حمل و نقل پرداخت خواهد شد.

نوبخت اظهار کرد: از ابتدای آذرماه تاکنون ۳۲ هزار و ۵۰۰ هکتار از اراضی آبی این استان در سامانه هوشمند کشت قراردادی به ثبت رسیده و تاکنون چهار هزار و ۱۱۹ کشاورز اطلاعات خود را در سامانه کشت قراردادی ثبت کرده اند.

مدیرکل خدمات بازرگانی دولتی استان اردبیل اضافه کرد: در زمان برداشت محصول گندم اگر قیمت گندم در بازار بالاتر از قیمت تضمینی باشد، کشاورزان می‌توانند محصول خود را خارج از چارچوب قیمت تضمینی بفروشند و مبلغ مورد نظر را با شرکت‌های خدمات کشاورزی تسویه حساب کنند.

وی افزود: هر کشاورز با کد ملی و تلفن همراه خود می‌تواند با مراجعه به سامانه مورد نظر از طریق نرم‌افزار تعریف شده اطلاعات خود را در پهنه زراعی ثبت کرده و در قالب کشت قراردادی تفاهمنامه‌ای با جهاد کشاورزی به امضا برساند.

نوبخت با اشاره به مشوق‌های کشت قراردادی برای کشاورزان استان اظهار کرد: در مرحله اول کود فسفات و ازت با ۵۰ درصد قیمت واقعی به کشاورزان عرضه می‌شود. ضمن اینکه نه تنها هیچ مبلغی از کشاورزان دریافت نشده است، بلکه در زمان برداشت محصول، تسویه حساب خواهد شد.

وی ادامه داد: کشت قراردادی، نوعی برنامه تولید در کشاورزی است که بر اساس آن بین کشاورز به عنوان تولید کننده و دولت به عنوان خریدار قراردادی شامل شرایط تولید و بازاریابی خرید محصول منعقد می‌شود و در جریان آن، کشاورزان متقاضی که توان تامین نهاده‌های مورد نیاز را ندارند، بر اساس برنامه اعلام شده نوع خاصی از محصول شامل غلات و دانه‌های روغنی را کشت می‌کنند.

مدیرکل خدمات بازرگانی دولتی استان اردبیل، تثبیت قیمت و بازار تضمینی برای محصولات تولیدی، معرفی فناوری جدید، نظارت بر محصولات و استفاده از مشاوره رایگان فنی در مزرعه، تأمین نهاده‌های تولید مثل بذر، کود و سم و خدمات آموزشی رایگان از جمله مزایای این نوع کشت عنوان کرد.

تأکید دبیر کل اوپک بر اهمیت افزایش ظرفیت پالایش نفت در سراسر جهان

دبیر کل اوپک بر اهمیت افزایش ظرفیت پالایشی در سطح جهان به‌منظور پاسخگویی به تقاضای رو به رشد برای فرآورده‌های نفتی تأکید کرد.
به گزارش از وزارت نفت، «هیثم الغیص» در سیزدهمین نشست فنی تولیدکنندگان عضو اوپک و غیر اوپک شرکت کننده در منشور همکاری اوپک و غیراوپک از کشورهای عضو اوپک به دلیل تلاش‌های فراوان برای توسعه ظرفیت‌های پالایشی مانند پالایشگاه‌های الزور در کویت، پالایشگاه دانگوته (Dangote) در نیجریه و جازان در عربستان سعودی قدردانی کرد.
وی در ادامه همچنین بر اهمیت بحث‌های فنی بین کشورهای عضو اوپک و غیراوپک در قالب منشور همکاری اوپک و غیر اوپک تأکید کرد.
دبیر کل اوپک تصریح کرد: سیزدهمین نشست فنی تولیدکنندگان عضو اوپک و غیر اوپک مشارکت‌کننده در منشور همکاری طبق معمول برای کارشناسان فنی اوپک و کشورهای تولیدکننده غیراوپک به منظور ایجاد فرصتی برای تبادل‌نظر درباره عوامل کلیدی مؤثر بر تحولات بازار نفت برگزار می‌شود.نشست فنی منشور همکاری اوپک و غیر اوپک دو بار در سال با هدف تسهیل تبادل‌دانش و دیدگاه‌ها درباره شرایط بازار نفت و دیگر مسائل کلیدی مربوط به حوزه انرژی تشکیل می‌شود و در نتیجه روابط و تفاهم متقابل میان کشورها تقویت می‌شود.

نشست اوپک و اوپک‌پلاس ۱۳ و ۱۴ خرداد برگزار می‌شود

مزدک جمشیدی | نشست عادی ۱۸۶ اوپک و سی و پنجمین نشست وزارتی اوپک پلاس به ترتیب ۱۳ و ۱۴ خردادماه در محل دبیرخانه اوپک در وین، پایتخت اتریش، برگزار می‌شود.

به گزارش از وزارت نفت، کشورهای عضو سازمان کشورهای صادرکننده نفت (اوپک) سرانجام پس از سه سال و سه ماه برای برگزاری یک‌صد و هشتاد و ششمین نشست عادی خود در ساختمان دبیرخانه دائمی این سازمان در وین گردهم می‌آیند، آخرین نشست حضوری اعضای اوپک به ۱۵ اسفندماه سال ۱۳۹۸ بر می‌گردد، از این تاریخ به بعد همه نشست‌های اوپک به دلیل شرایط ناشی از شیوع ویروس عالم‌گیر کرونا و نبود امکان برگزاری نشست حضوری در وین به‌صورت ویدئوکنفرانس برگزار شد.
آخرین نشست عادی اوپک (نشست ۱۸۵ اوپک) ۱۲ آذرماه ۱۴۰۱ به‌صورت ویدئوکنفرانس برگزار شد. اعضا در این نشست ضمن تصویب بودجه سال ۲۰۲۳ این سازمان، گابریل امباگا اوبیانگ لیما، وزیر وقت صنعت، معدن و انرژی گینه استوایی را به‌عنوان رئیس دوره‌ای نشست‌های اوپک و وینسنت دی پل ماساسا، وزیر نفت، گاز، هیدروکربن و معادن گابن را به‌عنوان ریاست علی‌البدل دوره‌ای اوپک انتخاب کردند.
افتتاحیه صد و هشتاد و ششمین نشست عادی اوپک فردا (شنبه، ۱۳ خردادماه) در ساعت ۱۴ و ۳۰ دقیقه بعدازظهر به وقت تهران به ریاست آنتونیو اوبرو اوندو (Antonio Oburo Ondo)، وزیر صنعت، معدن و انرژی گینه استوایی پس از سه سال و سه ماه سرانجام با حضور همه سران هیئت‌های اعزامی کشورهای عضو، دبیرکل اوپک ناظران و نمایندگان رسانه‌ها در دبیرخانه دائمی این سازمان برگزار می‌شود.

JMMC و اوپک پلاس

در همین حال، چهل و نهمین نشست کارگروه مشترک وزارتی نظارت بر توافق اوپک و غیراوپک (JMMC) روز یکشنبه (۱۴ خردادماه) با حضور اعضای این کارگروه در ساعت ۱۳ و ۳۰ دقیقه به وقت تهران در محل دبیرخانه اوپک برگزار می‌شود.
نشست افتتاحیه سی و پنجمین نشست وزارتی اوپک و غیراوپک (اوپک پلاس) با حضور سران هیئت‌های نمایندگی کشورهای عضو اوپک و غیراوپک، دبیرکل اوپک و نمایندگان رسانه‌ها روز یکشنبه (۱۴ خردادماه) در ساعت ۱۵ و ۳۰ دقیقه به وقت تهران در دبیرخانه اوپک برگزار می‌شود.
آخرین نشست وزارتی اوپک پلاس که با حضور همه ۲۳ کشور عضو به طور کامل در محل دبیرخانه اوپک در وین برگزار شده بود به ۱۶ اسفندماه ۱۳۹۸ یک روز پس از آخرین نشست حضوری اوپک (نشست ۱۸۵) بازمی‌گردد، پس از این نشست همه نشست‌های این سازمان به دلیل شرایط ناشی از شیوع ویروس عالم‌گیر کرونا و نبود امکان برگزاری نشست حضوری در وین، به‌صورت ویدئوکنفرانس برگزار شدند.
البته شایان ذکر است که چهل و پنجمین نشست کارگروه مشترک وزارتی نظارت بر توافق اوپک و غیراوپک (JMMC) و در عین حال سی و سومین نشست وزارتی اوپک پلاس با حضور تنها بعضی از وزیران نفت و انرژی کشورهای عضو این ائتلاف در روز پنجم اکتبر ۲۰۲۲ (۱۳ مهرماه ۱۴۰۱) در دبیرخانه و بقیه به‌صورت ویدئوکنفرانس برگزار شد.
اعضای اوپک پلاس در سی و چهارمین نشست خود (۱۳ آذرماه) که باز هم به‌صورت ویدئوکنفرانس برگزار شد با توجه به شرایط کنونی بازار نفت تصمیم گرفته بودند بر توافق پنجم اکتبر (۱۳ مهر ۱۴۰۱) مبنی بر کاهش تولید روزانه ۲ میلیون بشکه‌ای تا پایان ۲۰۲۳ پایبند بمانند.
تغییر زمان برگزاری نشست‌های کارگروه مشترک وزارتی نظارت بر توافق اوپک پلاس (JMMC) از ماهانه به هر دو ماه یک بار و دادن اختیار به این کارگروه برای تشخیص درباره لزوم برگزاری نشست‌های اضافه یا درخواست برای نشست وزارتی اوپک پلاس با هدف بررسی تحولات بازارهای جهانی نفت خام از دیگر تصمیم‌های سی و چهارمین نشست بود.
پس از تصمیم ۱۳ فروردین‌ماه ۱۴۰۲ بعضی از اعضای اوپک پلاس به طور ناگهانی و یک روز پیش از برگزاری چهل و هشتمین نشست کارگروه وزارتی نظارت بر توافق اوپک پلاس (JMMC) تصمیم گرفتند به طور داوطلبانه عرضه نفت خام خود را از یکم ماه مه ۲۰۲۳ (۱۱ اردیبهشت‌ماه) تا پایان سال در مجموع روزانه یک میلیون و ۶۰۰ هزار بشکه دیگر کاهش دهند.
کارگروه نظارتی اوپک پلاس در نشست ویدئوکنفرانسی روز ۱۴ فروردین‌ماه امسال ضمن تأکید بر پایبندی به برنامه کاهش عرضه روزانه ۲ میلیون بشکه‌ای، بر کاهش داوطلبانه روزانه یک میلیون و ۶۰۰ هزار بشکه‌ای مهر تأیید زد، بر این اساس مجموع کاهش عرضه اعضای این ائتلاف به ۳ میلیون و ۶۶۰ هزار بشکه در روز رسید.
جمهوری اسلامی ایران هم‌اکنون در کنار کشورهای لیبی و ونزوئلا به دلیل تحریم از توافق کاهش عرضه نفت اوپک پلاس مستثنی است.

تازه‌ترین تحولات بازار نفت و اظهارنظر اوپکی‌ها

آثار روانی این تصمیم بر قیمت و بازارهای جهانی نفت خام کوتاه‌مدت بود و تنها برای مدتی به افزایش قیمت‌های جهانی نفت خام کمک اما در مجموع قیمت‌های جهانی نفت خام بیشتر روزهای معاملاتی را با کاهش پشت سر گذاشته است، به‌طوری که قیمت نفت خام برنت اکنون اندکی بالای ۷۵ دلار برای هر بشکه و قیمت شاخص دبلیوتی‌آی آمریکا هم قدری بالاتر از ۷۱ دلار برای هر بشکه دادوستد می‌شوند.
هیثم الغیص، دبیرکل اوپک به‌تازگی در پاسخ به پرسشی درباره اینکه تصمیم‌ها برای دور تازه کاهش عرضه نفت از سوی اعضای اوپک پلاس چندان تأثیری بر بهبود قیمت‌های جهانی نفت خام نداشته است، گفت: عوامل زیادی بر قیمت‌های جهانی نفت خام تأثیرگذارند، من بسیار صریح و صادقانه می‌گویم ما هیچ‌گاه در اوپک سطح قیمت خاصی را هدف‌گذاری نمی‌کنیم و دیدگاه خاصی در این زمینه نداریم، همه اقدام‌ها و تصمیم‌های ما بر مبنای برقراری تعادل مطلوب بین تقاضا و عرضه در بازارهای جهانی نفت است.
جواد اوجی، وزیر نفت، هم در آستانه برگزاری نشست‌های اوپک و اوپک پلاس ضمن ابراز امیدواری به تصمیم‌هایی مطلوب برای تولیدکنندگان و مصرف‌کنندگان نفت در این دو نشست، اعلام کرد که هنوز جمع‌بندی خاصی در این باره وجود ندارد، اما به هر حال بی‌شک تصمیم‌های اوپک پلاس آثار زیادی روی شرایط بازار نفت می‌گذارد.
وی تصریح کرد که در این دوره اتفاق‌نظر مطلوبی میان اعضای اوپک وجود دارد و ایران همواره از تصمیم‌های اوپک و ائتلاف اوپک پلاس نیز حمایت و پشتیبانی خواهد کرد.
در همین حال، عبدالعزیز بن سلمان، وزیر انرژی عربستان دوم خردادماه ضمن هشدار به سفته‌بازان درباره روبه‌رو شدن با دردسرهای بیشتر در بازار نفت گفته بود که آنها چند روز مانده به نشست وزارتی اوپک پلاس در وین (۱۴ خردادماه) برای تصمیم‌گیری درباره سیاست‌های نفتی آینده مراقب باشند.
وی تصریح کرده بود که همچنان به سفته‌بازان هشدار می‌دهم که آسیب خواهند دید همان‌طور که در آوریل آسیب دیدند، فقط به آنها می‌گویم که مراقب باشید.

> در همین حال، عبدالعزیز بن سلمان، وزیر انرژی عربستان دوم خردادماه ضمن هشدار به سفته‌بازان درباره روبه‌رو شدن با دردسرهای بیشتر در بازار نفت گفته بود که آنها چند روز مانده به نشست وزارتی اوپک پلاس در وین (۱۴ خردادماه) برای تصمیم‌گیری درباره سیاست‌های نفتی آینده مراقب باشند.

انرژی

در اقدامی کم سابقه :رفع نشتی از فلنج بخار در شرکت پالایش گازفجرجم

رئیس آب وبرق و بخار گفت: در حالی که تجهیزات پالایشگاه به صورت کامل در سرویس قرار داشت، همکاران ما موفق به رفع نشتی از فلنج بخار شدند.به گزارش روابط عمومی شرکت پالایش گازفجرجم، غلام رضا محمودی خاطرنشان کرد: نشتی از فلنج ۳۰ بخار خروجی از بویلرهای تولید بخار پالایشگاه گاز فجر جم، منجر به ناپایداری در تصفیه و تولید گاز و همچنین هدر رفت بخار تولیدی گردیده بود که با انجام این عملیات، دیگر هیچ گونه نشتی در فلنج مورد نظر شاهد نیستیم.
وی اضافه کرد:دمای ۲۱۰ درجه سانتی گراد، فشار ۱۰ بار بخار تولیدی، قرار گرفتن در ارتفاع و فضای محدود اطراف این فلنج محدودیت زیادی ایجاد کرده بود اما خوشبختانه عملیات رفع نشتی با رعایت تمامی الزامات HSE انجام شد.
رئیس اداره آب، برق و بخار شرکت تصریح کرد: شیوه عملیات انجام شده مانع از کاراندازی کلیه بویلرها فاز یک و واحدهای تصفیه و تولید گاز فاز یک شد و صرفه جویی ۳ میلیارد ریالی برای شرکت به همراه داشته است.گفتنی است رفع نشتی انجام شده با ابتکار و خلاقیت یکی از کارکنان واحد بهره برداری، با استفاده از یک جَک و پکینگ آب بندی و ساخت یک قطعه خاص، با رعایت کلیه موارد ایمنی انجام گردید و منجر به عدم از کاراندازی واحدهای تولیدی پالایشگاه گردید.با اجرای این عملیات که با حمایت مدیر عامل محترم ، مدیر محترم عملیات و مسئولان بهره برداری انجام گردید، این امکان را به وجود آورد که رفع نشتی های مشابه(دما و فشار بالا) در صنایع مختلف، توسط کارشناسان پالایشگاه گاز فجر جم، بدون از سرویس خارج نمودن تجهیزات مختلف در مدار تولید، انجام گردد.

از مسؤل روابط عمومی فرودگاه‌های استان گلستان تقدیر شد

معاون وزیر و مدیرعامل شرکت فرودگاه ها و ناوبری هوایی ایران از مسؤل روابط عمومی فرودگاه‌های استان گلستان تقدیر کرد
سیده حبیبه مومنی : خبرنگار گلستان - در مراسمی که به منظور انتخاب روابط عمومی های برتر وزارت راه و شهرسازی برگزار شد،حنظله گرزین مسئول روابط عمومی فرودگاه‌های استان گلستان رتبه برتر کشوری را در میان فرودگاه‌های کشور از آن خود کرد و از معاون وزیر و مدیر عامل شرکت فرودگاه ها و ناوبری هوایی ایران لوح تقدیر دریافت نمود. در این تقدیرنامه خطاب به گرزین آمده است: برگزیده شدن در میان همکاران پرتلاش روابط عمومی ستادی فرودگاهی از اهمیت دوچندان برخوردار است.انتخاب جنابعالی به عنوان روابط عمومی برگزیده را تبریک می گویم و موفقیت و سرافرازی شما را خواستارم.

مشارکت ۳۵۰ مگاواتی نیروگاه غرب کارون در گذر از پیک بار و پایداری شبکه خوزستان

اهواز - مهدی یزدانی نوگورانی-رئیس شورای پایایی منطقه‌ای شبکه برق خوزستان گفت: در جلسه مشترک با مدیرعامل شرکت مهندسی توسعه نفت، تفاهم شد تا نیروگاه غرب کارون ۳۵۰ مگاوات به شبکه تزریق کند.محمود دشت‌بزرگ تصریح کرد: بر اساس تفاهم صورت گرفته با نیروگاه غرب کارون، بنا است این نیروگاه از اول خرداد تا ۱۵ شهریور تا حداکثر ۳۵۰ مگاوات به شبکه برق خوزستان و سراسری تزریق کند.وی افزود: نیروگاه غرب کارون که متعلق به شرکت مناطق نفتخیز جنوب است دارای دو واحد گازی ۱۶۵ مگاواتی و یک واحد بخار سیکل ترکیبی ۱۸۴ مگاواتی است.مدیرعامل شرکت برق منطقه‌ای خوزستان و رئیس شورای پایایی منطقه‌ای شبکه برق خوزستان تصریح کرد: این نیروگاه با تفاهم صورت گرفته و طی قرارداد خرید تضمینی برق، بنا است ۳۵۰ مگاوات از میزان تولیدی خود را از طریق پست برق ۴۰۰ کیلوولت شهید بقایی شرکت برق منطقه‌ای خوزستان به شبکه برق تزریق کند که تاثیر مستقیمی بر بهبود ولتاژ و پایداری شبکه برق خوزستان و کشور خواهد گذاشت.دشت‌بزرگ توضیح داد: تزریق ۳۵۰ مگاواتی توان نیروگاه غرب کارون باعث تقویت تولید و بهبود ولتاژ در شبکه ۴۰۰ کیلوولت و افزایش قدرت تزریق از شبکه ۴۰۰ به ۲۳۰ کیلوولت و پایداری شبکه برق خواهد شد.

مدیر کل غله و خدمات بازرگانی استان یزد خبر داد:

نانوایی‌های یارانه‌ای هر میزان آرد بخواهند، دریافت خواهند

سید محمد جواد عرفان فر / یزد ؛ مدیر کل غله و خدمات بازرگانی استان یزد گفت : نانوایی‌های یارانه‌ای هر میزان آرد بخواهند، دریافت خواهند کرد به این شرط که آن را در داخل نانوایی پخت و در همان نانوایی به مردم عرضه کنند لذا در صورت رعایت این شرایط هیچ محدودیتی در عرضه آرد نداریم.
«سید جلال موسوی» در جمع خبرنگاران استان با اشاره به اهمیت خرید آرد مورد نیاز نانوایی‌ها از سامانه توسط خود نانوایان، گفت: این اقدام باعث شده تا از سوء استفاده واسطه‌هایی که اقدام به خرید آرد می‌کردند، جلوگیری شود.
وی افزود : براساس مصوبه دی‌ماه ۱۴۰۱ کلیه بخش‌هایی که نیازمند تعداد انبوه نان هستند، نباید نان مورد نیاز خود در سال جاری را از نانوایی‌های سطح شهر تامین کنند چرا که عمدتاً باعث ازدحام و شلوغی صف‌های نان برای شهروندان می‌شوند.
مدیر کل غله و خدمات بازرگانی استان یزد با اشاره به اینکه هیچ منعی برای عرضه نان توسط نانوایی‌ها به هیات‌های مذهبی، مراسم‌های جشن و عزای مردم وجود ندارد گفت: در همین راستا به دستگاه‌ها و بخش‌های متقاضی نان انبوه، سهمیه آرد تعلق گرفته است .

موسوی با اشاره به ممنوعیت عرضه نان انبوه در تمام نانوایی‌های استان، از مقاومت برخی دستگاه‌ها به رغم دریافت سهیمه آرد خبر داد و گفت: سهمیه آرد این دستگاه‌ها تا پایان خرداد قطع خواهد شد.
وی اختصاص اضافه سهیمه به نانوایی‌های جزو ستاد بحران را از دیگر اقدامات صورت گرفته در استان ذکر و تصریح کرد: تاکنون ۲۰ درصد نانوایی‌ها یعنی ۱۶۷ واحد از نانوایی استان جزو ستاد بحران شده‌اند و بر همین اساس به هر کدام از این واحدها ۵۰ کیسه آرد با هماهنگی فرمانداری‌ها اضافه آرد تعلق گرفته تا در صورت وقوع بحران، از کمبود نان جهت عرضه به مردم جلوگیری شود.
مدیر کل غله و خدمات بازرگانی استان یزد یکی از اقدامات صورت گرفته در استان را ساماندهی حمل و توزیع آرد در استان با هدف توزیع به‌موقع، سالم و کامل آرد به مراکز مورد نظر ذکر کرد و گفت: تا قبل از این اقدام تنها ۵۵۰۰ تن آرد توزیعی یعنی ۵۰ درصد آرد استان از طریق سامانه حمل و توزیع می‌شد ولی از دی سال گذشته تمام آرد مورد استفاده در استان را پوشش دادیم.
وی با بیان این که ایجاد کارتکس دریافت آرد یارانه‌ای در ۱۱۸۰ نانوایی سراسر استان دیگر اقدام اداره کل غله استان طی شش ماه گذشته بوده است، گفت: این اقدام مانع هر گونه دخل و تصرف در آرد یارانه‌ای از مرحله توزیع تا پخت شده است.
موسوی اعضای کارگروه آرد و نان استان را بسیار پویا و پرتلاش خواند و گفت: علاوه بر اعلام ممنوعیت عرضه نان انبوه در تمام نانوایی‌های سطح استان، ورود و خروج آرد یارانه‌ای نوع ۲ که در استان حدود ۳۵۰۰ تن است نیز غیرقانونی اعلام شد.

با هدف توسعه آموزش های مهارتی؛

معاون هماهنگی امور استان‌های مجمع خیران سلامت کشور با مدیر کل آموزش فنی و حرفه ای گلستان دیدار کرد

با هدف توسعه آموزش های مهارتی و همچنین برگزاری بیست و دومین دوره مسابقات ملی مهارت، اسماعیل غنیان معاون هماهنگی امور استان‌های مجمع خیران سلامت کشور به همراه بزرگمهر دبیر مجمع خیران سلامت استان گلستان با حمزه کرایلو مدیرکل آموزش فنی و حرفه ای گلستان دیدار و گفتگو کردند.
سیده حبیبه مومنی : خبرنگار گلستان- به گزارش روابط عمومی اداره کل آموزش فنی و حرفه ای استان گلستان، حمزه کرایلو گفت: خیران نیکوکار همواره در امر یاری رسانی و کمک های انسان دوستانه پیش قدم هستند و با توجه به شرایط کنونی که اولویت کشور با توجه به شعار سال، مهار تورم و رشد تولید است باید مهارت آموزی بیش از پیش توسعه پیدا کند و این مستلزم ورود خیران

تمامی حوزه ها در کشور به این معقوله است.وی افزود: مجمع خیران توسعه و ترویج آموزش‌های فنی و حرفه‌ای استان گلستان باید مجمعی راهبردی برای توسعه آموزش‌های فنی و حرفه‌ای باشد و ضرورت دارد که راهبردهای کلان حوزه مهارت در این فضا تعیین شود زیرا بهترین و واقعی‌ترین فضای ارتباط با دنیای واقعی است.
اسماعیل غنیان معاون هماهنگی امور استان‌های مجمع خیران سلامت کشور آمادگی این مجمع و حضور خیران را جهت همکاری و مشارکت در توسعه آموزش های فنی و حرفه ای با توجه به اهمیت موضوع مهارت آموزی در ایجاد اشتغال و ریشه کن شدن بیکاری و معضلات اجتماعی، اعلام کرد.شایان ذکر است در این جلسه جافر معاون اداری و پشتیبانی اداره کل آموزش فنی و حرفه ای استان گلستان و یحیی عباسی رئیس شورای اسلامی شهرستان گنبدکاووس حضور داشتند.

نوبت دوم
شرکت پتروشیمی بوعلی سینا (سهامی عام)
مناقصه عمومی
شرکت پتروشیمی بوعلی سینا در نظر دارد تامین یک دستگاه الکتریکال هیتر ضدانفجار HE-1001 مورد نیاز مجتمع خود را واقع در ماهشهر، منطقه ویژه اقتصادی پتروشیمی بندر امام خمینی سایت ۴ از طریق مناقصه عمومی یک مرحله‌ای به اشخاص توانمند و واجد شرایط در این زمینه واگذار نماید.
۱ مهلت دریافت اسناد مناقصه: ۱۰ روز پس از انتشار نوبت دوم آگهی به نشانی مندرج در بند ۵
۲ آخرین مهلت تسلیم پاکت‌های مناقصه (الف، ب، ج): ۱۰ روز پس از خاتمه مهلت دریافت اسناد مناقصه به نشانی مندرج در بند ۵
۳ مبلغ تضمین شرکت در مناقصه: ۲،۱۶۶،۲۴۸،۲۵۰ (دو میلیارد و یکصد و شصت و شش میلیون و دویست و چهل و هشت هزار و دویست و پنجاه) ریال به صورت ضمانت نامه بانکی معتبر یا سپرده نقدی در وجه شرکت پتروشیمی بوعلی سینا می باشد.
۴ زمان گشایش پاکت‌های مناقصه: با توجه به اینکه مناقصه دارای ارزیابی کیفی می باشد زمان بازگشایی پاکات متعاقبا اعلام می گردد.
۵ متقاضیان برای کسب اطلاعات بیشتر و دریافت اسناد مناقصه بعد از انتشار آگهی نوبت دوم به نشانی سایت اینترنتی شرکت پتروشیمی بوعلی سینا به نشانی WWW.BSPC.IR مراجعه نمایند.
روابط عمومی شرکت پتروشیمی بوعلی سینا

نوبت اول
آگهی فراخوان مناقصه عمومی دو مرحله‌ای
شرکت نفت سپاهان در نظر دارد کالا و خدمات مورد نیاز خود را از طریق برگزاری مناقصه‌عمومی تأمین نماید .
شماره مناقصه: ۰۲۰ - ۱۴۰۲ / ش ن س
شرح مناقصه: خرید ۲۱۵ عدد گسکت
جهت سایر اطلاعات و دریافت اسناد مناقصه از روز شنبه مورخ ۱۴۰۲/۰۳/۱۳ لغایت پنجشنبه مورخ ۱۴۰۲/۰۳/۲۵ به سایت شرکت نفت سپاهان به آدرس www.sepahanoil.com ، قسمت مناقصه - مزایده مراجعه گردد.

آگهی مناقصه
نوبت دوم
قرارگاه سازندگی خاتم الانبیاء (ص)- موسسه شهید رجایی در نظر دارد بخشی از عملیات کندن ، بارگیری و حمل خاک و نخاله به گود مجاز در پروژه تعریف اتوبان آزادگان- دوربرگردان شهیدآوینی را از طریق برگزاری مناقصه‌عمومی برون‌سپاری نماید. لذا از پیمانکاران واجد صلاحیت دعوت به‌عمل می‌آید جهت دریافت اسناد مناقصه به آدرس تهران، آزادگان شرق به غرب، خروجی رجایی شمال، نازی آباد، کوچه خلفی روبروی بانک صادرات، کارگاه پروژه آزادگان، واحد امورپیمان‌ها یا با شماره تلفن ۰۹۱۹۳۳۸۸۰۴۹ (مهندس میرزایی) در ساعات اداری تماس حاصل نمایند.
مهلت دریافت و بازگشت اسناد مناقصه
از تاریخ ۱۴۰۲/۰۳/۱۱ تا تاریخ ۱۴۰۲/۰۳/۲۱ می‌باشد.
تضمین شرکت در مناقصه
۷/۴۵۰/۰۰۰/۰۰۰ ریال مطابق با آیین نامه تضامین دولتی می‌باشد.
● پیمانکاران می‌بایست جهت دریافت اسناد معرفی‌نامه ارائه نمایند.
● نحوه پرداخت به پیمانکار به‌صورت ۷۰ درصد غیرنقدی و ۳۰ درصد نقدی به‌روش تهاتر با ملک می‌باشد.
در ضمن هزینه چاپ آگهی بر عهده برنده مناقصه خواهد بود.

وزیر بهداشت، درمان و آموزش پزشکی گفت:با وجود همه تحریم‌ها، ایران در درمان و پیشگیری از گسترش کرونا به عنوان یک کشور موفق عمل کرد و به عنوان یک کشور موفق و پیشرفته در درمان کرونا شناخته شده است.

بهرام عین‌اللهی روز شنبه در آیین کلنگ‌زنی ۲ طرح بهداشتی در خانمیرزا و آلونی با گرامیداشت یاد شهدای مدافع سلامت به موفقیت کشور در مقابله با ویروس کرونا اشاره کرد و افزود: هم‌اکنون ایران به عنوان یکی از بزرگترین کشورهای حوزه سلامت منطقه تبدیل و در این زمینه پیشرفت‌های خوبی حاصل شده است.

وزیر بهداشت با گرامیداشت یاد و خاطره امام راحل و شهدای ۱۵ خردادماه افزود: این روزها، ایام سالگرد ارتحال حضرت امام(ره) و دل‌ها متوجه امام راحل است ، روح بلند امام توانست این انقلاب را به نتیجه برساند.عین‌اللهی گفت: در دوران رژیم پهلوی، ایران یک کشور وابسته به سایر کشورهای دنیا بود و منابع ما را آمریکایی‌ها و غربی‌ها می‌بردند، اما امروز کشور از وابستگی خارج شده است و به خودکفایی در همه عرصه‌ها رسیده است.

ایران با وجود همه تحریم‌ها در پیشگیری از کرونا موفق عمل کرد

ایران زمین

التهاب بازار خودرو ناشی از انباشت تقاضا نسبت‌به تولیداست

معاون اقتصادی رییس جمهور با اشاره به بازار خودرو در کشـــور، گفت: بازار خودروی کشور در التهاب است و اکنون با تقاضای انباشته و تولید کم در برابر تقاضا مواجه هستیم.

محســـن رضایی روز شـــنبه در گفت و گو با خبرنگاران در جریان بازدید از واحد خودروسازی در شـــهرک صنعتی بزرگ ســـمنان افزود: انتظار می‌رود در صنایع خودروسازی بهتر از صنایع نظامی، پهپادسازی و موشکی عمل کنیم تا این صنعت در کیفیت و قیمت در عرصه جهانی مطرح شود.

وی خاطرنشان کرد: بازار خودرو در التهاب است و اکنون با تقاضای انباشته و تولید کم در برابر تقاضا مواجه هستیم.

رضایی یادآور شد: رفع بخشی از نیاز بازار خودرو با واردات پیگیری می‌شود.

معاون اقتصادی رییس جمهور با اشاره به خروج برخی واحدهای تولیدی از رکود، تصریح کرد: مشهود است طی ۲ سال گذشته تحرک در تولید ملی آغاز شده و کارخانجات تعطیل وارد چرخه تولید شدند و واحدهـــای تولیدی که با پایین‌تر از ظرفیت کار می‌کردند، اکنون افزایش تولید داده‌اند.

رضایی بیان کرد: جمهوری اسلامی ایران امروز در جهان حرف برای گفتن دارد و بسیاری از کشورهای پیشرفته دنیا وســـایل، تجهیزات، پهپاد نظامی و موشکی از ایران درخواست می کنند.

وی تصریح کرد: تفویض اختیارات از سوی رهبر معظم انقلاب به سران سه قوه فرصت طلایی برای گره‌گشایی از مشکلات اساسی در اقتصاد کشور است.

وی تاکید کرد: سران سه قوه با شجاعت و اهتمام ویژه به دنبال رفع مشکلات اقتصادی کشور و خروج اقتصاد از روزمرگی هستند.معاون اقتصادی رییس جمهور بیان کرد: اصلاح نظام بانکی، حمایت از تولید، سرمایه‌گذاری و توجه به اقشار آسیب‌پذیر، از جمله موارد مورد توجه سران سه قوه است.

دیپلماســـی فعال دولت سیزدهم به بار نشست؛ راه‌اندازی خط پروازی ساری-اکتائو

مدیرکل فـــرودگاه های مازنـــدران گفت: در راستای توسعه گردشگری و حسب رویکرد دولت مردمی و مسئولان استانی، خط پروازی در مسیر ساری-اکتائو(قزاقستان) برقرار شد.

ســـعدالله وطن خواه افزود: با توجه به چشـــم اندازهـــای طبیعی و خدادادی مازندران و از طرفی مراودات بازرگانی، اقتصادی و اجتماعی این استان و کشورهای حاشیه دریای خزر، پیگیری های زیادی در این خصوص صورت گرفت که در نهایت منتج به راه اندازی مسیر پروازی شد.

وی ادامه داد: پرواز در مسیر ساری -اکتائو کشور قزاقستان و بالعکس در روزهای سه شنبه مورخه ۱۶ و ۳۰ خردادماه برنامه ریزی شده است و پرواز انجام خواهد شد.مدیرکل فرودگاه های مازندران ابراز امیدواری کرد که در آینده نزدیک مسیر ساری - آستراخان (روسیه) از فرودگاه دشت ناز انجام شود.

وطن خواه توسعه مسیرهای هوایی را از راهبردهای این اداره کل در فرودگاه‌های اســـتان مازندران در راستای تدابیر و سیاست های کلان استان و محورهای گردشگری کشور برشمرد.

وی افزود :در آینده نزدیک نیز با توجه به صدور مجوز مرز هوایی رامســـر شاهد برقراری پروازها در مسیر رامسر - مسقط (عمان) خواهیم بود.

بحران آب و مسوولیت‌های اجتماعی

مهدی جمشیدیان | کاهش منابع آبی به عنوان یک مشکل جدی حوزه محیط زیست و پدیده‌ای جهانی است که شدت و ضعف این بحران ارتباط مستقیمی با مسوولیت‌های اجتماعی افراد و شیوه‌های مدیریت منابع آبی موجود دارد.

هر چقدر کشورها بتوانند در مدیریت این بحران مشارکت‌های مردمی را جلب کنند و به عبارتی باورپذیری مردمی در قطعی بودن بحران آب را بیشتر کنند، به همان نسبت اقدامات آموزشی و فرهنگی و توجیهی در زمینه جلب مشارکت مردمی جذب می‌شود و در نتیجه آسیب‌های کمتری متوجه آن جوامع خواهد شد.

در استان لرستان بنا بر گفته مسوولان، بحران آب و مدیریت منابع آب، هشداری جدی است که باید مورد توجه قرار گیرد در همین راستا تقویت نگاه اجتماعی و جلب مشارکت مردم ضروری است.

در عین حال مدیریت منابع آب در شرایط فعلی حرف اول را می‌زند، مدیریتی که می‌تواند اثرات و آسیب‌های این بحران جهانی را کاهش دهد و یا اینکه به تعویق اندازد.

فعالان محیط زیست و مسوولان مرتبط بر این نکته واقف هستند و اظهار می‌دارند که هیچ شهری در لرستان از آب پایدار برخوردار نیســـت در حالی که ۲ برابر میانگین کشـــور در این استان بارندگی داریم، اما هیچ شهری در لرستان به آب پایدار متصل نیست.

سدهای لرستان بین ۱۰ تا ۴۰ درصد پیشرفت فیزیکی دارد، آب شرب تمام شهرهای لرستان از طریق چاه تامین می‌شود و اگر این شهرها در آینده‌ای نزدیک به آب سد متصل نشوند با مشکل در تامین آب شرب روبرو می‌شـــوند در این راستا باید یادآوری کرد که در شهرستان بروجرد نیز بنا بر گفته مسوولان مرتبط، بحران آب از مرز هشدار گذشته است.

مدیریت علمی و استفاده بهینه از منابع ناچیز موجود، می‌توان مانع گسترش و تعمیق بحران شده یا دست کم لحظه وقوع فاجعه را به تعویق افکند، باید از هر راه ممکن از جمله نشستن پای صحبت کارشناسان و متخصصان این حوزه، تمرکز بر تاب آوری اجتماعی بحران آب و یا دعوت به همکاری و مشـــارکت مردم در این مســـیر این بحران را مدیریت کرد و یا دست کم اثرات و آسیب‌های آن را به حداقل رسانید.

اکنون مجموع مشترکان تحت پوشش شرکت آب و فاضلاب شهرستان بروجرد ۱۴۵ هزار مشترک شهری و روستایی است و ۷۵ درصد آب شرب شهرستان از چاه‌ها تامین می‌شود.

کمبود منابع آب زیر زمینی در حال حاضر یکی از بحران‌های زیســـت محیطی در کره زمین است، در ایران حدود ۶۰۹ آبخوان وجود دارد که شرایط ۳۰۰ مورد آنها بحرانی است و حدود ۵۰ آبخوان هم در آستانه ممنوعیت هستند که در مجموع نشان دهنده یک وضعیت منفی در دشت‌های کشور است.

فعالان بخش حفاظت از منابع طبیعی بر این باورند که نوسانات سطح آب زیرزمینی ما را به این سمت هدایت می‌کند که برنامه ریزی مدیریت آب، نیازمند یک بازنگری اساسی است، در تاکید کاهش سطح آب زیرزمینی می‌توان یادآور شد که در گذشته سطح آب زیرزمینی در عمقی بین پنج تا هفت متری سطح زمین بود و اینک با افت شدید به عمق ۵۰ تا ۶۰ متری رسیده است.

> واگذاری هرگونه انشعاب به ساخت و سازهای غیرمجاز در همه دستگاه‌ها، مثل شهرداری، راهداری، بنیاد مسکن، و اداره مسکن و شهرسازی ممنوع است و این کار باعث متوقف کردن ساخت و سازهای غیرمجاز می‌شود. فرماندار بروجرد گفت: انشعابات غیرمجاز آب، برق و گاز در روستاهای شهرستان شناسایی و قطع شود و شهرداری مکلف است تجهیزات مورد نیاز برای تخریب ساخت و سازهای غیرمجاز را در اختیار این شورا قرار دهد و چاه‌های غیرمجاز نیز شناسایی و همه آنها باید پر شود.

ممنوعیت کشت محصولات آبدوست

رساندن کشاورزان بومی و محلی به این باور که بحران آب جدی است پس در الگوی کشت باید تغییراتی ایجاد کنند نیاز به آگاهی بخشی دارد که به عبارتی به میزان مسوولیت اجتماعی شهروندان در مواجه با بحران آب بستگی دارد.

به گفته رییس امور منابع آب بروجرد اقدامات لازم برای جلوگیری از کشت آبدوست در چهار روستا با تشکیل جلسات مختلف انجام شده است.

حســـین یاری با بیان اینکه تاکنون ۲ مورد چاه غیرمجاز پرشـــده و ۱۷ مورد دستور قضایی آماده اجرا است، افزود: ۴۸ مورد چاه شناسایی شده که با مسدود کردن کدملی افراد به آنان اخطار داده شده است.

رییس امور منابع آب بروجرد خاطرنشان کرد: از هم‌اکنون باید جلوی کشت برنج گرفته شود اگر این اتفاق نیفتد دیگر نمی‌شود کاری کرد.

یاری اضافه کرد: خزانه برنج آماده بوده و اگر سرزمین‌ها توزیع شود دیگر نمی‌توان جلوی آن را گرفت تا قبل از انتقال نشاءهای برنج به روی زمین باید جلوی کشت آن‌ها گرفته شود.

وی بیان کرد: ۵۲ مورد چاه که کشت آبدوست دارند به اداره برق برای قطع برق چاه‌ها شناسایی شده که ۲۲ مورد در بخش اشترینان و ۳۰ مورد در بخش مرکزی است.

افت سطح آب‌های زیر زمینی در بروجرد

معاون اســـتاندار لرســـتان و فرماندار بروجرد تاکید بر اینکه واگذاری هرگونه انشعاب به ساخت و سازهای غیرمجاز در شهرستان ممنوع است، گفت: وضعیت آب خوب نیست و سطح آب‌های زیرزمینی بروجرد افت داشته است.

مسلم مرادی در جلسه خردادماه جاری، شورای حفاظت از منابع آب بروجرد اظهار کرد: کسانی‌که چاه استفاده می‌کنند باید مالکیت آن برای فرمانداری مشخص شود و واگذاری هرگونه امتیاز یا انشعاب آب، برق و گاز به هر واحد که ساخت و سازهای غیرمجاز دارند، ممنوع است.

فرماندار بروجرد خاطرنشـــان کرد: در منطقه ابراهیم‌آباد یک فاجعه در حال رخ دادن اســـت نزدیک به ۵۰۰ خانه اقدام به ســـاخت و ســـاز غیرمجاز کرده‌اند، با همین مجوزها محله حاشیه‌نشین درست کرده‌ایم و واگذاری انشعاب به ویلاها در زمین کشاورزی ممنوع است.

وی بیان کرد: واگذاری هرگونه انشـــعاب به ساخت و ســـازهای غیرمجاز در همه دستگاه‌ها، مثل شهرداری، راهداری، بنیاد مسکن، و اداره مسکن و شهرسازی ممنوع است و این کار باعث متوقف کردن ساخت و سازهای غیرمجاز می‌شود.

فرماندار بروجرد گفت: انشـــعابات غیرمجاز آب، برق و گاز در روســـتاهای شهرستان شناسایی و قطع شود و شهرداری مکلف است تجهیزات مورد نیاز برای تخریب ساخت و سازهای غیرمجاز را در اختیار این شورا قرار دهد و چاه‌های غیرمجاز نیز شناسایی و همه آنها باید پر شود.

معاون استاندار لرستان بیان کرد: افرادی که تخلف کرده و کدهای ملی آنها بسته شده، کدهای ملی آنها فقط با مصوبه شـــورای حفاظت آب باز می‌شـــود، کشاورزان با چاه‌های مجاز نیز نمی‌توانند اقدام به کشت آبدوست کنند و همه آنها باید شناسایی شوند.

وی اضافه کرد: چاه‌های غیرمجازی که برق آنها قطع شده و خودسرانه اقدام به وصل برق کرده‌اند ترانس برق آنها باید جمع‌آوری شود، جهاد کشاورزی موظف است که الگوی کشت مناسب را به کشاورزان ارائه کند.

افت سطح آب‌های زیر زمینی در بروجرد

معاون اســـتاندار لرســـتان و فرماندار بروجرد تاکید بر اینکه واگذاری هرگونه انشعاب به ساخت و سازهای غیرمجاز در شهرستان ممنوع است، گفت: وضعیت آب خوب نیست و سطح آب‌های زیرزمینی بروجرد افت داشته است.

مسلم مرادی در جلسه خردادماه جاری، شورای حفاظت از منابع آب بروجرد اظهار کرد: کسانی‌که چاه استفاده می‌کنند باید مالکیت آن برای فرمانداری مشخص شود و واگذاری هرگونه امتیاز یا انشعاب آب، برق و گاز به هر واحد که ساخت و سازهای غیرمجاز دارند، ممنوع است.

فرماندار بروجرد خاطرنشـــان کرد: در منطقه ابراهیم‌آباد یک فاجعه در حال رخ دادن اســـت نزدیک به ۵۰۰ خانه اقدام به ســـاخت و ســـاز غیرمجاز کرده‌اند، با همین مجوزها محله حاشیه‌نشین درست کرده‌ایم و واگذاری انشعاب به ویلاها در زمین کشاورزی ممنوع است.

وی بیان کرد: واگذاری هرگونه انشـــعاب به ساخت و ســـازهای غیرمجاز در همه دستگاه‌ها، مثل شهرداری، راهداری، بنیاد مسکن، و اداره مسکن و شهرسازی ممنوع است و این کار باعث متوقف کردن ساخت و سازهای غیرمجاز می‌شود.

فرماندار بروجرد گفت: انشـــعابات غیرمجاز آب، برق و گاز در روستاهای شهرستان شناسایی و قطع شود و شهرداری مکلف است تجهیزات مورد نیاز برای تخریب ساخت و سازهای غیرمجاز را در اختیار این شورا قرار دهد و چاه‌های غیرمجاز نیز شناسایی و همه آنها باید پر شود.

مسوولیت اجتماعی مردم و بحران آب

وظیفه و مسوولیت اجتماعی مردم یعنی اینکه هر فرد به وظایف خود آگاه باشد، حوزه مسوولیت اجتماعی درحیطه آبی شامل پذیرش مسوولیت اثرات و پیامدهای تصمیمات و فعالیت‌های خود بر جامعه و محیط زیست است.

کارشناس اجتماعی می‌گوید: هریک از افراد جامعه به عنوان یک مسوولیت اجتماعی در استفاده درست از آب و حفاظت از آن سهیم هستند، اینکه تلاش هر یک از ما در این مسیر چقدر باشد چندان مهم نیست آنچه اهمیت بیشتری دارد این است که به صورت حرکتی جمعی و همگانی در مسیر صرفه جویی آب گام برداشته شود.

معصومه زارعی اضافه کرد: آنچه مســـلم به نظر می‌رســـد این اســـت که رســـیدن به اهداف مرتبط با کاهش مصرف آب بـــدون همکاری مردم و وظایف شـــهروندی که در این حیطه دارند امکان پذیر نیســـت، یعنـــی تا زمانی که خود ما باور نکنیم در آســـتانه چه فاجعه‌ای هســـتیم و صرفه جویی در مصرف آب تبدیل به یک گفتمان غالب در جامعه نشـــود مشکل پابرجا خواهد ماند.

این پژوهشـــگر اجتماعی یادآور شـــد: در سال‌های اخیر برای تحقق اهداف مرتبط با بحران کم آبی، پویش‌ها و کمپین های اجتماعی مختلفی به همت سازمان‌های مردم نهاد و دستگاه‌های دولتی شکل گرفته و به کمک شبکه‌های اجتماعی هم سعی شده که بخش بزرگتری از جامعه با این کمپین‌ها همراه شوند.

وی با تاکید بر نقش و مشارکت مردم در حفاظت از منابع آبی گفت: رفتن به سمت جریان‌های اجتماعی با هدف کاهش اثرات بحران کم آبی نقش موثری در حفظ منابع آبی دارد و هیچ‌گاه نباید اجازه داد این تصور که یک نفر بی تاثیر است قوت بگیرد که این نوع نگاه مقدمه‌ای برای بی توجهی عمومی به منابع موجود می‌شود.

اســـتفاده بی رویه از منابع طبیعی تجدید ناپذیر و تاکید بر کشـــاورزی معیشتی که ساکنان برخی مناطق را به کشت محصـــولات دیم در مناطق کوهپایه‌ای وادار می‌کند و یا کشـــت محصولاتی مانند برنـــج و هندوانه در واقع معادل تامین معیشتی ناچیز به بهای تخریب آب و منابع طبیعی است.

رســـاندن جامعه به جایگاهی که در خود، مســـوولیت اجتماعی در برابر بحران‌های محیط زیستی اعم از بحران آب را احساس کند باعث می‌شود تا بسیاری از مشکلات این حوزه کاهش یابد و جامعه در مسیر توسعه قرار گیرد، این مفهوم در عبارتی دقیق‌تر به معنای انجام وظایف فردی به وسیله تک تک افراد جامعه است که انجام آن باعث می‌شود تا تعادل مناسبی بین اکوسیستم و اقتصاد جامعه برقرار شود.

در اولین گام باید مردم را از بحرانی بودن وضعیت موجود آگاه کرد و فراتر از شعار و کلام به باورپذیری محکمی برسند که منابع آبی رو به کاهش است و بی آبی نزدیکتر از آن چیزی است که تصور می شود.

نهضت ملی مسکن البرز با سبد متنوعی از خانه های ویلایی تا آپارتمانی

استان البرز یکی از پرتراکم ترین مناطق جمعیتی کشور به واسطه سیل مهاجرت ها است که تامین مسکن و ساماندهی جمعیت همواره از دغدغه ها در این استان به شمار می رود. تجارب بیش از ۶ دهه مهاجرت سیل گونه از چهار گوشه کشور به استان البرز نشان می دهد که بخشی از این استان به سکونتگاه غیر رسمی یا خانه های غیر مقاوم تبدیل شده است.

برگ سبز خودرو تیپ سواری با شماره پلاک ۲۱ب۴۲۸ ایران ۲۳ رنگ نقره ای متالیک نوع پژو روا مدل ۱۳۸۹ به شماره شاسی naab41pm0ah266515 به شماره موتور ۱۱۸۸۹۰۰۱۶۶۹ به نام محمد رضا وحیدی نیا در تاریخ ۱۴۰۲/۲/۰۵ مفقود و فاقد اعتبار است.

اصل سند کارخانه(برگ فروش) و اصل شناسنامه(برگ سبز) موتور سیکلت سیستم تلاش تیپ CG۱۲۵ به رنگ مشکی مدل ۱۳۸۴ به شماره موتور ۲۴۱۰۰۸۳۴ و به شماره تنه NE1***G1508400839 به شماره پلاک ۵۴۷/۴۹۷۹۴ مفقود گردیده و از درجه اعتبار ساقط می باشند.

اداره کل ثبت اسناد و املاک استان آذربایجان غربی
اداره ثبت اسناد و املاک حوزه ثبت ملک قره ضیاء الدین
هیات موضوع قانون تعیین تکلیف وضعیت ثبتی اراضی
و ساختمان های فاقد سند رسمی

آگهی موضوع ماده ۳ قانون و ماده ۱۳ آیین نامه قانون تعیین تکلیف وضعیت ثبتی و اراضی و ساختمان‌های فاقد سند رسمی برابر رای شماره ۱۴۲۶۰۳۱۳۰۱۵۰۰۰۲۶۹ هیات اول موضوع قانون تعیین تکلیف وضعیت ثبتی اراضی و ساختمان های فاقد سند رسمی مستقر در واحد ثبتی حوزه ثبت ملک قره ضیا الدین تصرفات مالکانه بلا معارض متقاضی آقای قادر ابراهیمی فرزند حسن به شماره شناسنامه ۱۹۸ صادره از چاپیاره در یک قطعه زمین مزروعی به مساحت ۳۰۰۴۶.۷۵ متر مربع پلاک فرعی از ۲۶ اصلی واقع در بخش ۶ حوزه ثبت ملک قره ضیاء الدین قریه حمزیان سفلی خریداری از مالک رسمی آقای موسی محمد زاده محرز گردیده است.لذا به منظور اطلاع عموم مراتب در ۲ نوبت به فاصله ۱۵ روز آگهی می شود در صورتی که اشخاص نسبت به صدور سند مالکیت متقاضی اعتراضی داشته باشند .می توانند از تاریخ انتشار اولین آگهی به مدت ۲ ماه اعتراض خود را به این اداره تسلیم و پس از اخذ رسید ظرف مدت یک ماه از تاریخ تسلیم اعتراض دادخواست خود را به مراجع قضایی تقدیم نمایند. بدیهی است در صورت انقضای مدت مذکور و عدم وصول اعتراض طبق مقررات سند مالکیت صادر خواهد شد.
تاریخ انتشار نوبت اول: ۱۴۰۲/۰۳/۱۶
انتشار نوبت دوم: ۱۴۰۲/۰۳/۳۱
علی علی اقدم کسایی
رئیس ثبت اسناد و املاک

اداره کل ثبت اسناد و املاک استان آذربایجان غربی
اداره ثبت اسناد و املاک حوزه ثبت ملک قره ضیاء الدین
هیات موضوع قانون تعیین تکلیف وضعیت ثبتی اراضی
و ساختمان های فاقد سند رسمی

آگهی موضوع ماده ۳ قانون و ماده ۱۳ آیین نامه قانون تعیین تکلیف وضعیت ثبتی و اراضی و ساختمان‌های فاقد سند رسمی برابر رای شماره ۱۴۰۱۶۰۳۱۳۰۱۵۰۰۱۲۰۳ هیات اول موضوع قانون تعیین تکلیف وضعیت ثبتی اراضی و ساختمان های فاقد سند رسمی مستقر در واحد ثبتی حوزه ثبت ملک قره ضیا الدین تصرفات مالکانه بلا معارض متقاضی آقای قادر ابراهیمی فرزند حسن به شماره شناسنامه ۱۹۸ صادره از چاپیاره در یک قطعه زمین مزروعی به مساحت ۱۵۴۱۲.۹۱ متر مربع پلاک فرعی از ۲۶ اصلی واقع در بخش ۶ حوزه ثبت ملک قره ضیاء الدین خریداری از مالک رسمی آقای حسن ابراهیمی محرز گردیده است.لذا به منظور اطلاع عموم مراتب در ۲ نوبت به فاصله ۱۵ روز آگهی می شود در صورتی که اشخاص نسبت به صدور سند مالکیت متقاضی اعتراضی داشته باشند .می توانند از تاریخ انتشار اولین آگهی به مدت ۲ ماه اعتراض خود را به این اداره تسلیم و پس از اخذ رسید ظرف مدت یک ماه از تاریخ تسلیم اعتراض دادخواست خود را به مراجع قضایی تقدیم نمایند. بدیهی است در صورت انقضای مدت مذکور و عدم وصول اعتراض طبق مقررات سند مالکیت صادر خواهد شد.
تاریخ انتشار نوبت اول: ۱۴۰۲/۰۳/۱۶
انتشار نوبت دوم: ۱۴۰۲/۰۳/۳۱
علی علی اقدم کسایی
رئیس ثبت اسناد و املاک

هزاره مناقصه
زودتر با خبر شوید ...
www.mozayedemonaghese.com
واحد پشتیبانی و سایت ۰۲۱-۴۹۱۰۵۴۲۵
ورود / دریافت اشتراک
هیچ آگهی مزایده مناقصه دیگری را از دست ندهید.
آگهی های ویژه

شرکت آب و فاضلاب استان لرستان
آگهی مزایده
نوبت دوم

شرکت آب و فاضلاب استان لرستان در نظر دارد مزایده عمومی شماره ۱۰۰۲۰۰۱۳۴۰۰۰۰۰۰۲ را از طریق سامانه تدارکات الکترونیکی دولت برگزار نماید. لذا با توجه به اینکه کلیه مراحل برگزاری مزایده اعم از دریافت اسناد مزایده تا ارائه پیشنهاد مزایده‌گران و بازگشایی پاکات از طریق درگاه سامانه تدارکات الکترونیکی دولت (ستاد) به آدرس www.setadiran.ir صورت خواهد پذیرفت، لازم است کلیه مزایده گران واجد صلاحیت در صورت عدم عضویت قبلی، مراحل ثبت نام در سایت مذکور و دریافت گواهی امضای الکترونیکی را جهت شرکت در مزایده محقق سازند. تاریخ انتشار مزایده در سامانه ۱۴۰۲/۰۳/۱۰ می باشد.

فروش(مزایده) پوسته های کنتور و کابل و چدن اسقاطی

ردیف	مشخصات پارتی ها	مبلغ پایه کارشناسی (ریال)	مبلغ تضمین (ریال)	کد پارتی در سامانه
۱	پارتی ۱(پوسته کنتور ۱/۲ اینچ)	۲۵،۵۰۰،۰۰۰،۰۰۰	۱،۲۷۵،۰۰۰،۰۰۰	۱۱۰۲۰۰۱۳۴۰۰۰۰۰۰۵
۲	پارتی ۲(پوسته کنتور ۳/۴ اینچ)	۱۶۴،۰۰۰،۰۰۰	۸،۲۰۰،۰۰۰	۱۱۰۲۰۰۱۳۴۰۰۰۰۰۰۶
۳	پارتی ۳ (پوسته کنتور ۱ اینچ و بالاتر)	۲۹۶،۰۰۰،۰۰۰	۱۴،۸۰۰،۰۰۰	۱۱۰۲۰۰۱۳۴۰۰۰۰۰۰۷
۴	پارتی ۴(کابل مسی اسقاطی)	۲۱،۰۰۰،۰۰۰،۰۰۰	۱،۰۵۰،۰۰۰،۰۰۰	۱۱۰۲۰۰۱۳۴۰۰۰۰۰۰۸
۵	پارتی ۵ (چدن اسقاطی)	۷۹۰،۰۰۰،۰۰۰	۳۹،۵۰۰،۰۰۰	۱۱۰۲۰۰۱۳۴۰۰۰۰۰۰۹

- زمان انتشار در سایت : ساعت ۹ صبح مورخ ۱۴۰۲/۰۳/۱۰
- مهلت دریافت اسناد مزایده: ساعت ۱۹ مورخ ۱۴۰۲/۰۳/۱۸
- تاریخ بازدید: از ۷:۳۰ صبح ۱۴۰۲/۰۳/۱۰ لغایت ساعت ۱۴:۳۰ مورخ ۱۴۰۲/۰۳/۳۰
- آخرین مهلت ارسال پیشنهاد قیمت: ساعت ۱۹ مورخ ۱۴۰۲/۰۳/۳۰
- زمان بازگشایی: ساعت ۹مورخ ۱۴۰۲/۰۳/۳۱
- زمان اعلام به برنده: ساعت ۹ مورخ ۱۴۰۲/۰۴/۰۳
- اطلاعات تماس دستگاه مزایده گزار جهت دریافت اطلاعات بیشتر درخصوص اسناد مزایده و ارائه پاکات (الف):

آدرس: خرم آباد میدان ۲۲ بهمن - بلوار ولیعصر (عج) -خیابان شهید شفیع پور (۶۰متری شمالی)- کدپستی:۶۸۱۷۸۵۵۳۷۱
تلفن: ۵-۳۳۲۲۵۸۰۴ -۳۳۲۲۴۴۹۲ - ۳۳۲۲۲۷۴۵ -۰۶۶
شرکت آب و فاضلاب استان لرستان

شرکت ملی نفت ایران
شرکت ملی مناطق نفتخیز جنوب (سهامی خاص)
فراخوان ارزیابی کیفی جهت برگزاری مناقصه عمومی دو مرحله ای
نوبت اول
مناقصه شماره DT 2 ۰۲۰۸۳۸۰۰۳۰۱۹۴
تقاضای شماره: ۰۸-۳۸-۰۹-۰۰۳۰۱۹۴ / SURAFACE SAFETY VALVE

شرکت ملی مناطق نفتخیز جنوب در نظر دارد کالای مورد نیاز خود را مطابق جدول زیر به صورت فراخوان ارزیابی کیفی جهت برگزاری مناقصه عمومی از طریق سامانه تدارکات الکترونیکی دولت (ستاد) تأمین نماید. کلیه مراحل برگزاری مناقصه، از دریافت اسناد مناقصه تا ارائه پیشنهاد مناقصه‌گران و بازگشایی پاکات از طریق درگاه سامانه تدارکات الکترونیکی دولت (ستاد) به آدرس www.setadiran.ir انجام خواهد شد و لازم است مناقصه‌گران در صورت عدم عضویت قبلی، مراحل ثبت نام در سایت مذکور و دریافت گواهی امضای الکترونیکی را جهت شرکت در مناقصه محقق سازند.

تعداد قلم	موضوع مناقصه	مقدار کالا	شماره فراخوان در سامانه ستاد	مبلغ تضمین(ریال)
۱	SURFACE SAFETY VALVE REF. COOPER, FMC, ABB, KVAERNER 7-1/16 IN. API 5000 PSI WP, 6-3/8 IN. BORE	۴۰ NO	۲۰۰۲۰۹۲۲۸۸۰۰۰۲۴۶	۱۰/۰۸۰/۰۰۰/۰۰۰
کالای تقاضای مذکور می‌بایست از سازندگان مورد تایید داخلی تامین و تحویل گردد.				

لذا کلیه شرکت‌هایی که فعالیت آنها مرتبط با شرح کالای مورد درخواست می‌باشد می‌بایست ظرف مدت ۱۴ روز از تاریخ درج آگهی فراخوان نوبت دوم با مراجعه به سایت www.setadiran.ir، نسبت به چاپ و تکمیل «فرم تعهد نامه ارائه کالا مطابق با استانداردهای شرکت ملی مناطق نفتخیز جنوب» و بارگذاری آن به همراه مدارک و مستندات، بر اساس موارد مندرج در جدول ارزیابی کیفی (برای معاملات بیشتر از بیست برابر نصاب معاملات متوسط) در سامانه ستاد اقدام نمایند. کسب حداقل نمره ۶۰ در ارزیابی کیفی، جهت دریافت اسناد مناقصه توسط فروشندگان/ سازندگان الزامی است. اسناد و مدارک مناقصه پس از برگزاری فرآیند ارزیابی کیفی و ارسال دعوتنامه، از طریق سامانه ستاد برای مناقصه‌گران واجد شرایط ارسال خواهد شد. ضمناً مبلغ تضمین شرکت در مناقصه ۱۰/۰۸۰/۰۰۰/۰۰۰ ریال می باشد. مدارک ارزیابی کیفی می بایست در قالب یک فایل به صورت فشرده بارگذاری گردد. واحد خرید اقلام حفاری و لوله تدارکات خرید کالای داخلی (تلفن: ۲۵۱۲۹-۳۴۱-۰۶۱)
شناسه: ۱۵۰۵۱۹۱
شرکت ملی مناطق نفتخیز جنوب

ساپینتو به الغرافه قطر می‌رود

یک رسانه یونانی خبر داد ریکاردو ساپینتو با باشگاه الغرافه قطر مذاکره کرده و احتمالا جایگزین سرمربی پرتغالی این تیم می‌شود.
ریکاردو ساپینتو سرمربی پرتغالی استقلال بعد از پشت سر گذاشتن یک فصل پرفراز و نشیب در این تیم، سرانجام ایران را ترک کرد.
ساپینتو نه تنها در مسابقات لیگ برتر به جام نرسید و بعد از پرسپولیس و سپاهان در رده سوم قرار گرفت که حتی در جام حذفی هم کاری از پیش نبرد و با قبول شکست برابر پرسپولیس در فینال، این قهرمانی را هم به رقیب دیرینه واگذار کرد.
با باخت استقلال به پرسپولیس در فینال، انتقادها از این مربی پرتغالی بالا گرفت و حتی سرپرست مدیرعاملی استقلال اعلام کرد که پیشنهاد ساپینتو را برای بالا رفتن مبلغ قراردادش نپذیرفته.
این در حالی است که ساپینتو هم شب گذشته تاکید کرد که همچنان منتظر باشگاه استقلال می‌ماند و قصد دارد یک فصل دیگر در این تیم مربیگری کند؛ هرچند که نشانه‌های باشگاه استقلال حاکی از این است که این قرارداد تمدید نخواهد شد.

استقلال به خون تازه نیاز دارد

سعید جمشیدیان | کارشناس فوتبال با بیان اینکه آبی پوشان فصل سختی را پشت سر گذاشته و تغییرات زیادی را انجام دادند اما تاثیری نداشت، گفت: استقلال به خون تازه نیاز دارد و باید تحولات کلی در این تیم صورت بگیرد.

مرتضی یکه در خصوص شرایط این روزهای استقلال گفت: فوتبال ایران برای مدتی تعطیل شـــد و حالا همه چیز به بحث مجمع انتخاباتی و فصل نقل و انتقالات کشیده می‌شود، استقلال نه در لیگ و نه در جام حذفی به قهرمانی نرسید البته هواداران از عملکرد تیمشان با تمام مشکلات و سختی‌هایی که وجود داشت رضایت داشتند اما دوست داشتند استقلال به یک قهرمانی دست یابد که متأسفانه این اتفاق رخ نداد.

پیشکســـوت استقلال ادامه داد: آبی‌ها از ابتدای فصل تا انتها با مشـــکلات مدیریتی، پرداخت مطالبات، اشتباهات داوری رو به رو شـــدند و همه این اتفاقات باعث شد آنها تمرکز خود را در هفته‌های پایانی لیگ از دست داده و نتوانند قهرمان شوند.

وی در مورد تغییراتی که قرار است در اعضای هیأت مدیره و مدیرعامل صورت بگیرد تصریح کرد: با اتفاقاتی که برای استقلال رخ داد این تیم به این تغییر و تحولات نیاز دارد، باید خون تازه ای در رگ‌های استقلال به جریان بیفتد.

تغییرات مدیریتی، عدم توانایی اعضای هیأت مدیره همه دســـت به دست هم داد تا مشکلات استقلال روز به روز بیشتر شود در پایان هم دیدیم این مشکلات بلای جان استقلال شد و آبی‌ها نتوانستند به قهرمانی برسند.

یکه در پاســـخ به این پرســـش که آیا ساپینتو را باید حفظ کرد یا استقلال به دنبال یک مربی جدید باشـــد گفت: با توجه به اینکه قرار اســـت از فصل آینده بازیکنان و مربیان خارجی به جای یورو، ریال دریافت کنند بعید است هیچ مربی یا بازیکن خارجی در ایران بماند. با این حال هنوز هیچ چیز مشـــخص نیست اما اگر این اتفاق رخ دهد نباید انتظار داشته باشیم آنهایی که هستند بمانند یا بازیکن خارجی به ایران بیاید.

بنابراین بعد از مجمع انتخاباتی که ۱۶ خرداد ماه برگزار خواهد شـــد، مدیر و اعضای هیأت مدیره جدید باید هر چه زودتر تکلیف ســـرمربی را مشـــخص کنند، بازیکنانی که مایل به ماندن نیستند وضعیت شأن مشخص شود و کادر فنی جدید به دنبال نفرات جدیدی باشد که بتواند در طول فصل از آنها استفاده کند.

کارشـــناس فوتبـــال در ادامه تاکید کرد: باید یک مربی خـــوب و باتجربه را انتخاب کرد البته اگر قرار است ساپینتو دیگر به ایران بازنگردد او اشتباهات زیادی داشت آن هم بیشتر زم

آوای اقتصاد

روزنامه اقتصادی اجتماعی
سراسری صبح ایران
سه شنبه ۱۴۰۲/۰۳/۱۶
شماره : ۱۴۱۶

۸

WWW. AVAYEEGHTESAD.IR

صاحب امتیاز: موسسه مطبوعاتی دانش پیام بامداد نوین
مدیر مسئول: محمود عابدی شمس آبادی
مدیر روابط عمومی: راضیه علیدادی
سردبیر: جمشید بیرامی
چاپ: جام جم
آدرس: تهران، بلوار مرزداران، خیابان ایثار ، انتهای کوچه مالک، پلاک ۶۱
تلفن: ۰۲۱ ۴۹۱۰۵۶۶۶ Gmail : Avaayeeghtesad@gmail.com
گستره توزیع : سراسری **شرکت توزیع :** نشر گستر

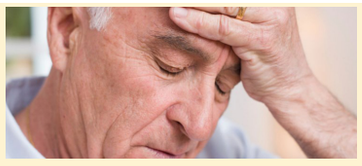

کشف نتایج امیدوار کننده برای درمان سرطان مغز

محققـــان در یـــک کارآزمایی بالینی بـــه به نتایج امیدوارکننـــده‌ای برای درمان تاســـتازهای ســـرطان مغزرسیده‌اند.

به نقل از مدیکال نیوز، محققان در یک کارآزمایی بالینی استفاده از داروی پمبرولیزوماب، دریافتند که ۴۲ درصد از بیماران مبتلا به سرطان متاستاتیک مغز از این درمان بهره‌مند شدند و هفت بیمار در این آزمایش بیش از دو سال زنده ماندند.

نویســـندگان این مقاله هشـــدار می دهند که این مزایا باید با خطر ســـمی شدن بدن هم سنجیده شود، امـــا این مطالعه به طور کلی، نتایج امیدوارکننده ای را نشان می دهد که مستلزم مطالعات و تلاش های بیشتر برای شناسایی بیمارانی است که به احتمال زیاد از این درمان سود می برند. یافته های آنها در مجله نیچرمنتشر و همزمان در نشســـت سالانه ASCO ۲۰۲۳ در ۲ ژوئن (۱۲ خرداد) ارائه شده است.

تسلط چین بر اقتصاد جهانی دیجیتال

مدیرعامل کوین‌بیس معتقد است آمریکا با اصرار بر سرکوب صنعت کریپتو به زودی قافیه را به چین خواهد باخت و این کشـــور بر اقتصاد جهانی دیجیتال مسلط خواهد شد.

به نقل از کریپتوپوتیتو، برایان آرمسترانگ، مدیر عامـــل صرافی کوین‌بیس، روز گذشـــته در یادداشتی نوشـــت که بی‌ثباتی‌ها و اتفاقات ناخوشایندی که به تازگی در صنعت کریپتو رخ داده‌اند، «ممکن است سیاست‌گذاران و مسئولان کشـــورهای مختلف را متقاعد کنند که ارزهای دیجیتال را به عنوان یک طبقه‌ی دارایی ناپایدار به طور کلی کنار بگذارند.»

این همان اتفاقی اســـت که بـــرای آمریکا و مســـئولان آمریکایی افتاده اســـت. آن‌ها ظاهرا درکی از بزرگی و اهمیت صنعت کریپتو ندارند و ارزهای دیجیتال را صرفا به عنوان ابزاری برای سوداگری و قمار می‌بینند، نه یک زیرساخت عالی برای فناوری امور مالی.

این هشدار تاکنون توسط مدیران مختلف و چهره‌های سرشناس در صنعت کریپتو و حتی تعدادی از سناتورهای بلندپایه‌ی این کشور تکرار شده‌اند. با وجود این، به نظر نمی‌رسد مسئولان آمریکایی گوش شنوایی برای این هشدار داشته باشند. به خصوص، کمیســـیون بورس و اوراق بهادار این کشـــور که همچنـــان از پذیرش این حقیقت ســـر باز می‌زند که ارزهای دیجیتال به عنوان یک طبقه‌ی دارایی جدید به قوانین جدید و مخصوص به خود نیاز دارند.

آرمســـترانگ در ادامـــه نوشـــت، آمریکا و برخی دیگر از کشـــورها هم‌اکنـــون در حالی با سیســـتم‌های دیجیتالی مقابلـــه می‌کنند که رقیب جاه‌طلب و قدرتمندی مانند چین شروع بـــه انجام اقداماتی برای توســـعه‌ی این صنعت کرده است.

یوان دیجیتال

به گفته‌ی وی، چین بر اساس طرح «کمربند و جاده» که بنا دارد این کشور را به اقتصاد برتر دنیا تبدیل کند، تاکنون به خوبی توانسته است پلتفرم‌های دیجیتالی خود را در سطوح جهانی گسترش دهد. همچنین، مقامات پکن پروژه‌ی ارز دیجیتال بانک مرکزی یا همان یوان دیجیتال را با قدرت دنبال می‌کنند.

آرمسترانگ معتقد است، چین قصد دارد دلار آمریکا و نقش این کشـــور را در تجارت جهانی مستقیما به چالش بکشد.

به غیـــر از چین، کشـــورهای دیگری نیز با تصویب مقررات مناســـب برای تبدیل شـــدن بـــه یکـــی از قدرت‌هـــای جهانـــی در حوزه‌ی ارزهـــای دیجیتال با یکدیگـــر رقابت می‌کنند. این کشـــورها شـــامل بریتانیا، امـــارات متحده عربی، برزیل، ژاپن، اتحادیه‌ی اروپا، اســـترالیا و سنگاپور هستند.

در ادامـــه، مدیرعامـــل کویـــن بیس فاش کرد کـــه در حال حاضـــر، اکثـــر آمریکایی‌ها احســـاس می‌کننـــد سیســـتم مالـــی کنونی این کشـــور نمی‌توانـــد منافع آن‌هـــا را تامین و تضمیـــن کند. نتایج نظرســـنجی‌ها نشـــان می‌دهنـــد، ۷۰ درصـــد از آمریکایی‌ها معتقدند اگر شـــرایط تغییر نکند، وضعیت فرزندان‌شان از آن‌هـــا بدتـــر خواهد بود. بدهی سرســـام‌آور دولـــت آمریکا (کـــه اکنون دیگر ســـقفی هم بـــرای آن وجود ندارد) و تورم افسارگســـیخته در ایـــن کشـــور همـــه‌ی آمریکایی‌هـــا را بـــه جـــز افراد ثروتمند این کشـــور تحت تاثیر قرار داده است.

کمیســـیون بـــورس و اوراق بهـــادار آمریکا دو مـــاه قبل صرافـــی کوین بیـــس را به انجام اقدامـــات قانونـــی تهدیـــد کـــرده بـــود. این شـــرکت خواســـتار ایجاد شـــفافیت بیش‌تر در مقـــررات و نحوه‌ی تعامل بـــا این نهاد نظارتی شده است.

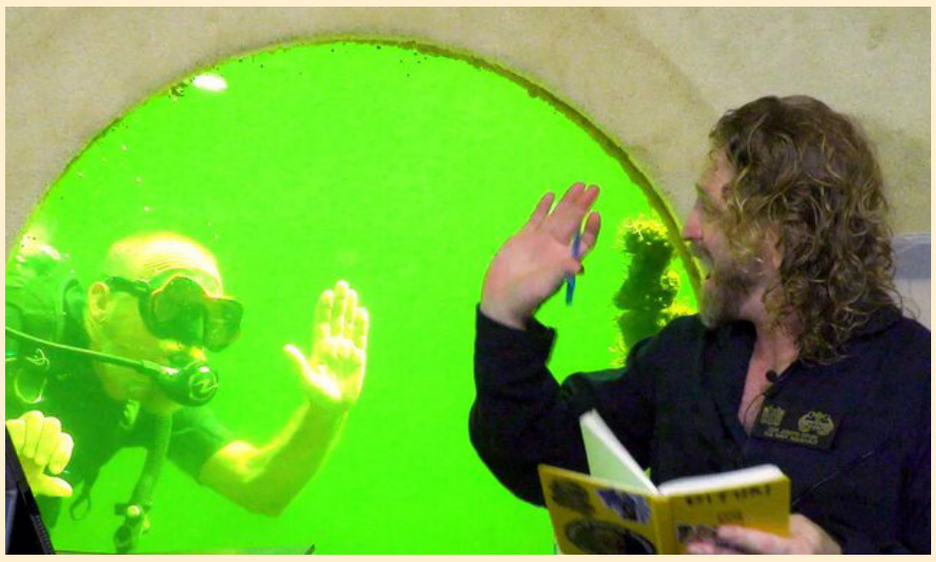

دیتوری از محیط تحت فشار برای بررسی نحوه واکنش بدن انسان به قرار گرفتن بلندمدت در معرض فشار شدید در یک فضای کوچک به مدت ۱۰۰ روز استفاده می‌کند. این همان محیطی است که فضانوردان در سفر به مریخ تحمل خواهند کرد.

طول عمرم با زندگی زیر آب بیشتر شد!

دانشـــمندی که ۹۳ روز زندگی زیـــر آب را تجربه کرده، می‌گویـــد که طول عمرش ۲۰ درصد افزایش یافته اســـت. به نقل از دیلی میل، «جوزف دیتوری»۵۵ ســـاله که افســـر بازنشسته نیروی دریایی است، به مدت ۹۳ روز در یک غلاف به وسعت ۱۰۰ فوت مربع(۳۰ متر مربع) در اعماق اقیانوس اطلس زندگی کرد تا در مورد چگونگی تأثیر یک محیط پر از فشار بر بدن انسان تحقیق کند. همچنین، این ماموریت برای شکستن رکورد جهانی زندگی زیر آب طراحی شد که رکورد پیشین آن ۷۳ روز بود.دیتوری در مصاحبه با دیلی‌میل گفت که پزشکان، آزمایش‌هایی را روی بدن او انجام دادند تا ببینند از مارس تا ژوئن چه تغییری کرده است. از میان این آزمایش‌ها می‌توان به آزمایش‌هایی اشـــاره کرد که تلومرها را بررســـی می‌کنند.تلومرها، ترکیباتی در انتهای کروموزوم‌ها هســـتند که با افزایش سن کوتاه می‌شوند. پژوهش‌های پیشین نشان داده‌اند تلومرها که از کروموزوم‌ها در برابر فرسودگی محافظت می‌کنند، زمانی که بدن تحت فشار شدید قرار می‌گیرد، بلندتر می‌شوند. زمانی که دیلی‌میل برای اولین بار با دیتوری صحبت کرد، فقط ۲۴ روز از مأموریت گذشـــته بود و دیتوری گفت که فکر می‌کند تلومرهایش بسیار بلندتر شوند. او درست فکر می‌کرد.دیتوری ادعا می‌کند که تلومرهای او اکنون ۲۰ درصد بلندتر هستند و او ۱۰ برابر بیشتر از زمانی که برای اولین بار در ماه مارس به غلاف زیر آب رفت، سلول‌های بنیادی دارد. دیتوری گفت که هر شب بین ۶۰ تا ۶۶ درصد خواب عمیق موسوم به «خواب حرکت چشم تند»(REM) را تجربه می‌کند، نشانگرهای التهابی او به نصف کاهش یافته‌اند و کلسترول او ۷۲ واحد کاهش یافته است.این دانشمند، جزئیاتی را در مورد نحوه اندازه‌گیری تلومرهای خود ارائه نکرد اما خدمات آزمایشی وجـــود دارند که طول آنها را از روی نمونه خون اندازه‌گیری می‌کنند. بیشتر این خدمات حدود دو هفته زمان نیاز دارند تا نتایـــج را ارائه دهند.دیتوری از محیط تحت فشـــار برای بررسی نحوه واکنش بدن انسان به قرار گرفتن بلندمدت در معرض فشار شدید در یک فضای کوچک به مدت ۱۰۰ روز استفاده می‌کند. این همان محیطی است که فضانوردان در سفر به مریخ تحمل خواهند کرد.دیتوری این ماموریت بزرگ را در اول مارس آغاز کرد که نه تنها با هدف شکستن رکورد طولانی‌تریـــن زمان زندگی زیر آب، بلکه با هدف یاد گرفتن در مورد اینکه چگونه فشار می‌تواند برای بدن انسان سودمند باشد، انجام شد.دیتوری چهار تا پنج روز در هفته و هر بار به مدت یک ساعت ورزش می‌کند اما فقط به کش‌های ورزشی دسترسی دارد. وی افزود: من هنوز توده عضلانی را که دارم، حفظ کرده‌ام. متابولیســـم من افزایـــش یافته و بدنم لاغرتر شده است. حتی با وجود این که توده عضلانی من از زمانی که روی ســـطح زمین بودم، تغییر نکرده است اما من هنوز لاغرتر از آنچه بودم هستم.بررسی تغییرات رخ‌داده در تعداد ســـلول‌های بنیادی نیز بخشی از پژوهش‌های دیتوری بوده است. سلول‌های بنیادی، یک راه حل احتمالی امیدوارکننده برای معکوس کردن نشانه‌های قابل مشاهده پیری هستند و «دانشگاه استنفورد» دریافته است که سلول‌های قدیمی انسان را می‌توان با سلول‌های بنیادی، جوان کرد.اگرچه اقامتگاه زیر آب کوچک است اما قسمت‌های مشخصی برای کار، آشپزخانه، حمام، دو اتاق خواب و یک استخر کوچک دارد که به عنوان خروجی، ورودی و یک پنجره با منظره اقیانوس عمل می‌کند. دیتوری در روز بیست و چهارم اقامت گفت: من اقامتگاه را دوست دارم.

اینفوگرافیک

اهمیت توافق گازی ایران و ترکمنستان

امضـــــــای قرارداد
امضای قرارداد بلندمدت فروش گـــاز طبیعی به ایران در ۱۹۹۵

اهـــداف طـــرح
تحویـــل سالانـــه ۱۴ میلیارد متر مکعب گـــاز به ایـــران

دلـــیـــل تـــــوقف
مشکلات مربوط به تســـویه حســـاب بهـــای گاز

حکم دیوان داوری بین‌الملل
الزام ایران به پرداخت ۱/۶ میلیارد یورو

نتیجه دیپلماسی انرژی دولت سیزدهم
فعال شدن سوآپ گاز از ســـال ۲۰۲۲

دستاوردهای توافق گازی با ترکمنستان

- افزایش پایدار شبکه گاز در نـــواحی شمـــال شرق کشور
- کـــاهش هزینـــه انتـــقـــال گـــاز
- تأمین پایدار سوخـــت نیروگاه‌ها و صنـــایع در شمال شرق کشور
- جلوگیـــری از حذف ایران از تعـــاملات و مبادلات انرژی منطقه
- کمک به تبدیل شدن کشـــور بـــه هـــاب انـــرژی

افزایـــش پایـــدار گاز در توافـــق مهم ایران و ترکمنســـتان

توافق گازی جدید ایران و ترکمنستان و برداشتن موانع اجرایی شدن آن توسط دولت سیزدهم، می‌تواند موجب افزایش پایدار گاز در نواحی شمال شرق، کاهش هزینه‌های انتقال آن و بازگشت جمهوری اسلامی ایران به چرخه تبادل انرژی در منطقه شود.

معرفی نسل جدید فورد رنجر با قیمت ۳۴ هزار دلار

نسل جدید فورد رنجر با پیشرانه‌های ۲.۳ لیتری چهار سیلندر و ۲.۷ لیتری V6 و همین‌طور نسخه رپتور برای بازار آمریکای شمالی معرفی شده است.

فـــورد نســـل پنجم رنجر را در اواخر ســـال ۲۰۲۱ معرفی کـــرد و چند ماه بعد هم رنجـــر رپتور پدیدار شـــد اما این رونمایی‌هـــا برای بازارهای خـــارج از ایالات‌متحده بود و حالا فورد نســـل جدید پیکاپ میان‌ســـایز خود را برای بازار آمریکای شـــمالی معرفی کرده اســـت. نســـخه آمریکایی رنجر جدید کاملاً با همتـــای جهانی خود یکســـان اســـت اما زیر کاپوت تفاوت‌هایی وجود دارد.پیشرانه استاندارد رنجر یک نمونه ۲.۳ لیتری چهار ســـیلندر اکوبوست توربو است که در نسخه جهانی هم آن را دیده بودیم و ۲۷۰ اسب بخار و ۴۲۰ نیوتن متر گشتاور دارد. علاوه بر این، برای آمریکای شمالی فورد یک پیشرانه ۲.۷ لیتری V6 را هم در نظر گرفته که با F150 و برانکو مشترک است و ۳۱۵ اسب بخار قدرت و ۵۴۲ نیوتن متر گشتاور دارد. نسخه پرچم‌دار رپتور هم هرچند مثل نســـخه جهانی از همان موتور ۳ لیتری V6 توئین توربو استفاده می‌کند اما در نسخه آمریکایی با ۴۰۵ اسب بخار قدرت و ۵۸۳ نیوتن متر گشتاور، بسیار قوی‌تر است. انتقال نیروی هر سه موتور هم توسط یک گیربکس ۱۰ سرعته اتوماتیک صورت می‌گیرد.

درحالی‌که نســـخه‌های معمولی رنجر به‌صـــورت محرک عقب یا چهارچرخ محرک قابل خریداری هستند، نسخه رپتور به‌صورت استاندارد از سامانه چهارچرخ محرک پیشرفته به همراه گیربکس کمکی دو ســـرعته و قفل دیفرانســـیل جلو و عقب بهره می‌برد. رینگ‌های ۱۷ اینچی که با لاســـتیک‌های ۳۳ اینچی آل‌ترین گودریچ پوشـــیده شده و زیر گلگیرهای برجسته‌تر قرار گرفته‌اند نیز یکی دیگر از ویژگی‌های رنجر رپتور هستند.

این نسخه آفرودی همچنین از حالات رانندگی مختلف شامل معمولی، یدک کشی، اسپرت، لغزنده، آفرود، راک کرال و باها هم بهره می‌برد که عملکرد کمک‌فنرهای ۲.۵ لینچی فاکس و همین‌طور پیشرانه، گیربکس، کالیبراسیون ABS، کنترل کشش، فرمان و پدال گاز را تغییر می‌دهد. این حالات رانندگی مختلف حتی گرافیک صفحه آمپر و نمایشـــگر لمســـی را هم تغییر می‌دهند. رنجر رپتور به سیستم اگزوز سوپاپ‌دار فعال با حالت‌های ساکت، معمولی، اسپرت و باها هم مجهز است.

چرا قیمت بیت‌کوین ریزش کرد؟

بیت‌کویـــن پس از یک تـــلاش ناموفق برای عبور از ۲۸,۰۰۰ دلار، یک مســـیر نزولـــی را آغاز کرده و امروز به زیر ۲۷,۰۰۰ دلار رســـیده اســـت. دلایل این ریزش قیمت چه هستند؟

بـــه نقـــل از کوین‌پدیـــا، قیمـــت بیـــت کویـــن (BTC)، در یـــک چرخـــش ناگهانی از مســـیر صعودی خـــود طی چند روز گذشـــته به طور پیوســـته کاهش یافته است.

پادشـــاه ارزهای دیجیتال بسیار تلاش کرد تا سطح حمایـــت ۲۷,۰۰۰ دلار را حفظ کند، ولی در ســـاعات اولیه‌ی امروز این سطح حمایت شکست خورد و قیمت بیت کوین تا حوالی ۲۶,۶۰۰ دلار نیز ســـقوط کرد. این مسئله باعث گسترش احساسات منفی و موجی از فشار فروش در بازار شده است.

ماه گذشته، بدترین ماه از نوامبر ۲۰۲۲

ماه می که ســـرانجام دیروز به پایان رسید، یک ماه فاجعه‌بار برای بیت کوین بود. قیمت بیت کوین در این ماه حتی بـــه کف ۲۵,۸۷۸ دلار نیز رســـید. در ادامه، تلاش‌های بیت کوین برای عبور از ســـد ۲۸,۰۰۰ دلار نیز شکست خورد و در آخرین روز از این ماه، قیمت آن وارد کانال ۲۶,۰۰۰ دلار شد.

متاسفانه، به نظر می‌رســـد که احساسات کلی بازار کریپتو به طور پیوســـته منفی می‌شود، زیرا بسیاری از التکوین‌ها نیز دچار ریزش قیمت شده‌اند - به ویژه اتریوم (ETH)، ســـولانا (SOL) و کاردانو (ADA) که تا 3 درصد نیز افت داشته‌اند.

به این ترتیب، بیت کوین از ماه نوامبر ســـال گذشته که با سقوط صرافی اف‌تی‌ایکس دچار سقوط وحشتناکی شده بود، تاکنون ماهی به بدی ماه می امسال را تجربه نکرده است. به علاوه، با پایان ماه می، بیت کوین اولین کندل ماهانه‌ی قرمز خود را ثبت کرد. ارزش بیت کوین در ماه می ۷,۳ درصد کاهش یافت.

عوامل سقوط قیمت بیت‌کوین

عواملی مانند کمبود نقدینگی و سیاســـت‌های پولی محدودکننده از طرف بانک‌های مرکزی تاکنون به کاهش تمایل ســـرمایه‌گذاران به ورود به بازار ارزهای دیجیتال دامن زده‌اند.

همچنیـــن، کاهش اخیر در قیمت ارزهای دیجیتال بـــه ویژه بیت کوین را می‌توان تا حدودی با مســـئله‌ی بدهی‌های دولتـــی ایالات متحده در ارتباط دانســـت. انتشـــار خبـــر توافق جو بایـــدن و کویـــن مک‌کارتی، رئیس مجلس نمایندگان آمریکا، برای افزایش ســـقف بدهی‌های این کشـــور باعث افزایـــش جزئی قیمت‌ها در بازار کریپتو شد.

با وجود ایـــن، بدون تصویب مجلس نمایندگان این توافق اثری به دنبال نداشـــت. از ایـــن رو، معامله‌گران طی بیست و چهار ســـاعت گذشته همچنان سردرگم و بلاتکلیف بودند. همین مسئله ممکن است به کاهش هر چه بیش‌تر قیمت بیت کوین منجر شده باشد. البته، بر اســـاس تازه‌ترین خبرها، مجلس نمایندگان آمریکا سرانجام لایحه‌ی افزایش سقف بدهی دولت را تصویب کرده است.

به علاوه، معامله‌گران اظهارات مقامات ارشـــد فدرال رزرو را نیز به دقت زیر نظر دارند. یکی از این مقامات به تازگی گفته است در حال حاضر هیچ دلیل قانع‌کننده‌ای برای توقف سیاست‌های سختگیرانه‌ی پولی وجود ندارد. این مســـئله نیز در ریزش قیمت بیـــت کوین بی‌تاثیر نبوده است.

بازار ارزهای دیجیتال روزهای پرنوسان و پر التهابی را پشت سر می‌گذارد. فعالان بازار خود را برای نوسان‌های احتمالی بیش‌تر آماده می‌کننـــد. البته، تصمیم نهایی فدرال رزرو در توقف روند افزایش نرخ بهره شاید بتواند تاثیر مثبتی بر روند کلی بازار کریپتو داشته باشد.

قیمت بیت‌کوین

بر اســـاس داده‌های وب‌ســـایت کوین مارکت کپ، هم‌اکنون در لحظه‌ی نـــگارش این مطلب – در حوالی ســـاعت 10:00 صبـــح روز پنج‌شـــنبه 1 ژوئـــن / 11 خرداد – بیت کوین با ۰,۶۴ درصد کاهش نسبت به روز گذشته، با قیمت ۲۶,۸۷۸ دلار معامله می‌شود. با وجود این، حجم معاملات بیست و چهار ساعته‌ی بیت کوین اکنون با ۲,۰۰ درصد افزایش به رقم ۱۵,۳۹۱,۳۳۰,۳۱۲ دلار رســـیده است. ظرف بیست و چهار ساعت گذشته، قیمت بیت کوین در محـــدوده‌ی کف ۲۶,۶۷۱ دلار تا سقف ۲۷,۳۴۶ دلار در نوسان بوده است.

قیمت ارز بازار آزاد (تومان)	
دلار	۵۱,۲۰۰
یورو	۵۵,۸۹۰
پوند	۶۴,۸۵۰
درهم	۱۳,۹۲۰
لیر	۲,۵۳۰
سکه تمام	۳۰,۱۸۰,۰۰۰
سکه نیم	۱۶,۶۰۰,۰۰۰
سکه ربع	۱۱,۱۰۰,۰۰۰
سکه یک گرمی	۶,۵۰۰,۰۰۰