WWW. AVAYEEGHTESAD.IR

آوای اقتصاد

روزنامه سراسری اقتصادی ،اجتماعی ایران | دوشنبه ۰۵ تیر ۱۴۰۲ | ۷ ذی الحجه ۱۴۴۴ | ۲۶ ژوئن ۲۰۲۳ | شماره ۱۴۳۰ | قیمت ۵۰۰۰ تومان

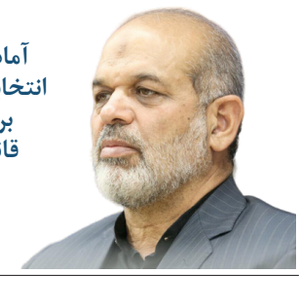

آمادگی ستاد انتخابات کشور برای اجرای قانون جدید انتخابات

صفحه ۲

سرعت اینترنت موبایل دو برابر شده است

صفحه ۳

تصمیمات دولت سیزدهم برای ثبات و کاهش نوسان در بازار سرمایه

یک بام و دو هوا در اولویت‌بندی واردات کالا

در حالی که بخشی از نیاز اساسی مردم، دارو و تجهیزات پزشکی است اما مشخص نیست چرا برخی از نمایندگان ...

صفحه ۲

عطر بهشتی گل‌محمدی در بام ایران

عطر بهشتی هوا و تصویر دامن دامن بوته‌های گل‌محمدی بر دشت و دامنه کوههای سر به فلک کشیده لاله‌زار کرمان...

صفحه ۴

باید به مقاوم‌سازی منابع انسانی اهمیت دهیم

معاون وزیر نفت و مدیر عامل شرکت ملی گاز با تاکید بر اینکه مقاوم‌سازی صرفاً در مقاوم‌سازی فیزیکی محدود نمی‌شود...

صفحه ۵

دولت سیزدهم و وعده‌ای که در آذربایجان غربی محقق شد

خط آهن ارومیه - مراغه چند سال پیش به طول ۱۸۵ کیلومتر به بهره برداری رسید تا شاهراه ارتباطی ایران به اروپا از بن بست اقتصادی...

صفحه ۶

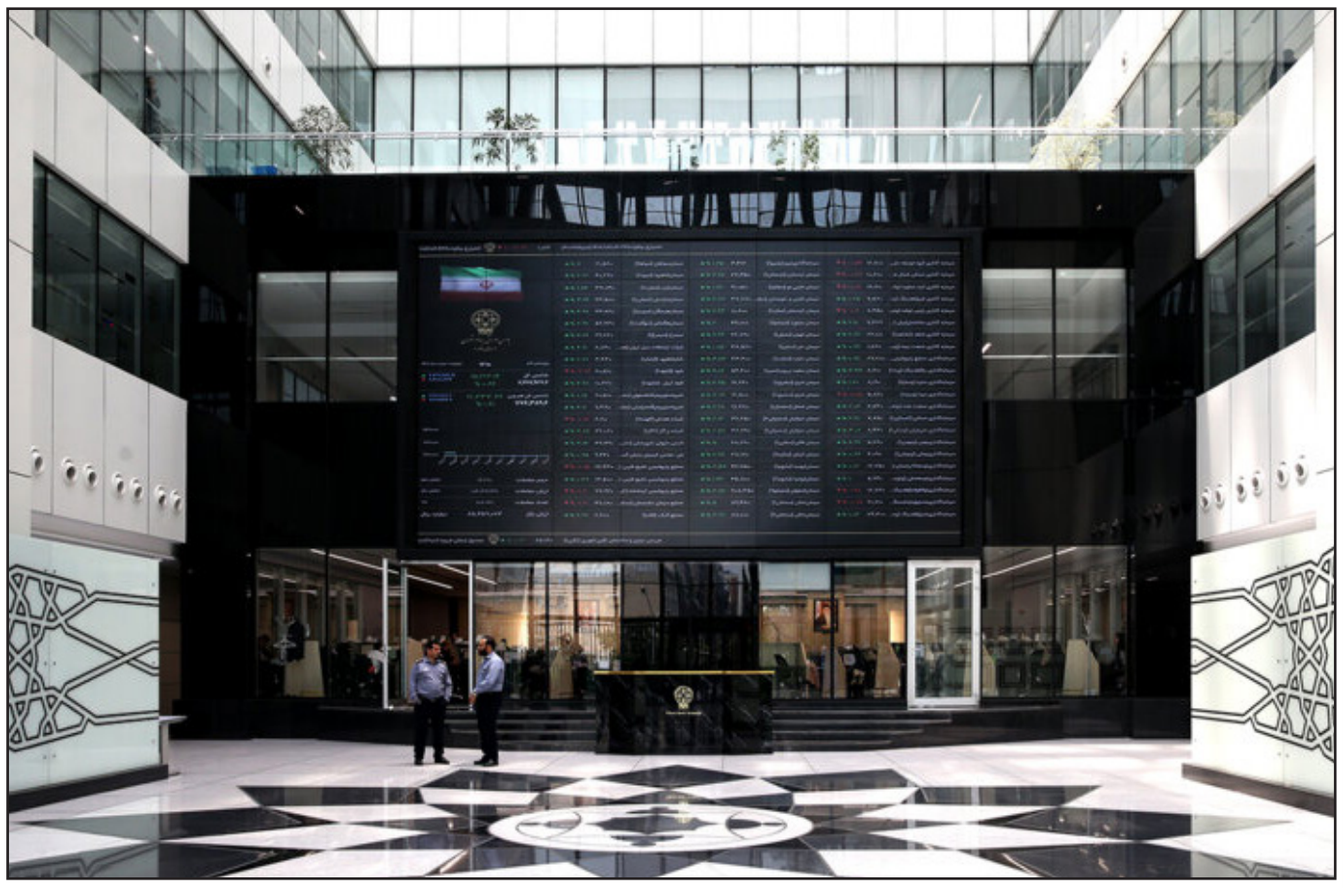

رشد نقدینگی کاهش یافت

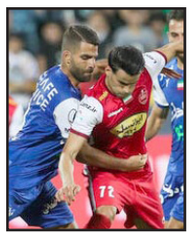

توصیه به سرمربی جدید استقلال برای موفقیت

چشم‌انداز نه‌چندان درخشان طلا

یادداشت

پیمان هوشمندیان

توسعه ایران و شروط آن

بدون وجود حدود مشخص و متعارفی از ثبات و آرامش در عرصه‌های داخلی و بین‌المللی که در آن شهروندان و دولت بتوانند به برنامه‌ریزی و تلاش برای تحقق اهداف بپردازند، امکان تحقق توسعه فراهم نخواهد شد.

مرور تجارب جهانی توسعه صنعتی نشان می‌دهد که در اغلب کشورهای موفق در این زمینه آنچه موجبات تحقق اهداف صنعتی و توسعه‌ای را فراهم آورده، توجه همزمان به شروط لازم و کافی برنامه‌ریزی توسعه است. در ایران اغلب موضوع مهم ریسک فضای کسب‌وکار مورد توجه قرار نمی‌گیرد و دولت سعی می کند آمرانه دست به تحقق امر توسعه بزند؛ غافل از اینکه چنین ابتکاری بدون حضور میلیون ها نفر کنشگر اقتصادی و همراه کردن آنها در مسیر توسعه ممکن نیست.

در دهه‌های اخیر اندیشمندان بسیاری در پژوهش‌های مطرح و معتبر بین‌المللی بر سازگاری میان سیاست داخلی و خارجی و اثر آن بر توسعه اقتصادی تصریح کرده و حتی تاکید دارند که سیاست داخلی و خارجی در عمل یک بسته سیاستی منسجم است.

چین، کره جنوبی، تایوان، ژاپن و دیگر کشورهایی که در رشد و توسعه اقتصادی توفیق یافته اند، عمدتا با رعایت همزمان شروط لازم و کافی برنامه‌ریزی توسعه به موفقیت رسیده‌اند.

در تمامی این کشورها روابط باثبات و مناسب بین‌المللی همراه با سیاست‌های اقتصادی سازگار با اهداف توسعه همزمان اعمال شده است.نگارنده در کتابی تحت عنوان «چگونه اژدها بیدار شد» علل جهش تحسین برانگیز چین را مورد بررسی قرار داده و در عین حال با بهره‌گیری از سفر یک‌ساله خود به چین و تایوان فرآیند توسعه اقتصادی و صنعتی این دو کشور را بر مبنای اقتصاد سیاسی مطالعه کرده است. تجربه ثابت می‌کند بدون وجود حدود مشخص و متعارفی از ثبات و آرامش در عرصه‌های داخلی و بین‌المللی که در آن شهروندان و دولت بتوانند به برنامه‌ریزی و تلاش برای تحقق اهداف بپردازند، امکان تحقق توسعه فراهم نخواهد شد. در واقع گوهری که موجبات توسعه را به عنوان پدیده‌ای پیچیده و هوشمند در یک محیط جغرافیایی و جامعه فراهم می‌سازد، ثبات و آرامشی است که برخاسته از پذیرفتن قواعد رسمی بین‌المللی و تشویق و تضمین امنیت مادی و معنوی کارآفرینان است؛ کاری که چین و بسیاری دیگر از کشورها انجام داده و به فراخور کیفیت تلاش خود، از آن توشه چیده‌اند.در ایران نیز که هم‌اکنون دولت سیزدهم مشغول طراحی و تدوین دو سند راهبردی برای تحقق اهداف ملی است، جای خالی چنین نگرشی به‌عینه موجود است. اقتصاددانان بارها تاکید کرده‌اند که سیاست در سال‌های گذشته اقتصاد را به تسخیر خود درآورده و این وضعیت موجبات زمین‌گیر شدن اقتصادملی را فراهم کرده است؛ وضعیت تلخی که پیامدهای آن در قالب تورم‌های فراگیر، نزولی شدن روند تشکیل سرمایه، کاهش نرخ رشد اقتصادی سالانه، کاهش ابعاد تجارت خارجی و گسترش فقر و نابرابری به جامعه تحمیل شده است. تداوم این شرایط سرمایه اجتماعی سیاستگذار را به‌شدت کاهش داده است.

تهیه و تدوین سیاست‌های کلان و فراقوه‌ای برای تحقق توسعه اقتصادی و رسیدن به آرزوی دیرینه ایران صنعتی می‌تواند امیدبخش باشد؛ منوط به اینکه کلیاتی که هم به صورت علمی اثبات شده و هم در میان کشورهای موفق شایع بوده، مورد توجه مقامات و بانیان طرح‌های مذکور قرار گیرد.

بی‌تردید اصلاح سیاست خارجی، کاهش ریسک در فضای کسب و کار و اعمال سیاست‌های مناسب از سوی دولت در جهت تسهیل سرمایه‌گذاری و کاهش قوانین و مقررات دست وپا گیر می‌تواند زمینه‌ساز توسعه اقتصادی ایران شود؛ اقداماتی که انجام همزمان آنها از طریق برنامه‌ای منسجم، می تواند به تحول در اقتصاد ایران منجر شود.

مشکل تامین قطعه دلیل اصلی ابطال پروازها است

سخنگوی سازمان هواپیمایی ابطال پروازهای هواپیمایی آتا در روز گذشته را به دلیل مشکل تامین قطعه دانست.

۶ پرواز هواپیمایی آتا در روز گذشته از فرودگاه تبریز باطل شد که به علت عدم جایگزینی پرواز، منجر به بازگشت بسیاری از مسافران به خانه شد.

«جعفر یازرلو» سخنگوی سازمان هواپیمایی امروز (یکشنبه) درخصوص وضعیت شرکت هواپیمایی آتا و ابطال ۶ پرواز در یک روز گفت: لغو پروازهای روز گذشته آتا مربوط به خرابی «قطعه» و عدم امکان تامین آن بود. در عین حال آتا هیچ هواپیمای جایگزینی هم نداشت که منجر شد ۶ پرواز در یک روز لغو شود.

یازرلو گفت: تاکید سازمان هواپیمایی بر اجرای آیین نامه حقوق مسافر است که در این جور مواقع حتما خسارت لغو پروازها به مسافر پرداخت شود. مسافران هم می‌توانند مطابق آیین نامه درخواست فوری برای بازگشت هزینه بلیت را از ایرلاین پیگیری کنند. آتا هم روز گذشته اعلام کرد که برای پرداخت خسارت به مسافران مطابق آیین نامه رفتار خواهد کرد.

وی با اعلام اینکه هواپیمای آتا هم اکنون در فرودگاه تبریز زمینگیر شده است، گفت: هزینه تعمیرات و تهیه قطعه بسیار افزایش یافته و همزمان به دلیل اعمال تحریم‌ها امکان تامین قطعات موتور هواپیما سخت است. این شرایط احتمال نقص فنی در هواپیماها را افزایش داده است.

تصمیمات دولت سیزدهم برای ثبات و کاهش نوسان در بازار سرمایه

مرتضی قدیمی - بهبود وضعیت معاملات بورس در دولت سیزدهم از جمله اقداماتی بود که در اولویت کاری دولتمردان قرار گرفت و این امر باعث شد تا طبق تصمیمات اتخاذ شده بازار به مراتب وضعیت بهتری را نسبت به ۲ سال گذشته تجربه کند و تا حدودی از ضرر و زیان سرمایه‌گذاران در این بازار جبران شود.

اقدامات اشتباه دولت قبل در حوزه بازار سرمایه و دعوت از مردم برای ورود بورس و سرمایه گذاری در بازار سهام با هدف تامین مالی، نتیجه‌ای جز ضرر و زیان سهمگین سهامداران به همراه نداشت که همین امر به مراتب باعث بی‌اعتمادی سهامداران به بورس و خروج هیجانی آنها از این بازار شد.

روند نوسانی بازار سهام تا جایی ادامه پیدا کرد که در نهایت انتخابات ریاست جمهوری دولت سیزدهم و اعلام برنامه‌های مدنظر برای بهبود وضعیت بازار، نورامیدی را در بین سهامداران ایجاد کرد و برای مدتی معاملات بورس را از مدار ریزشی خارج و آن را به سمت صعود سوق داد.

شاخص بورس در روز بعد از انتخابات ریاست جمهوری دولت سیزدهم با واکنش مثبت نسبت به نتیجه انتخابات همراه شد و با ۱۴ هزار واحد افزایش به رقم یک میلیون و ۱۶۱ هزار واحد رسید، این عدد در روز تنفیذ حجت الاسلام والمسلمین «سید ابراهیم رییسی» که در تاریخ ۱۲ مرداد برگزار شد به یک میلیون و ۳۷۵ هزار واحد رسید، این اتفاق بعد از مدت‌ها روند نزولی که بازار تجربه کرده بود، حکایت از بازگشت خوش‌بینی و اعتماد سرمایه‌گذاران به بورس و ورود دوباره سرمایه‌هایشان به این بازار داشت.

در ادامه تلاش و همکاری‌های هماهنگ دولت سیزدهم و سازمان بورس، معاملات بورس به مراتب چهره‌ای متفاوت از سال ۹۹ را به خود گرفت و با گذشت ۲ سال از روی کار آمدن دولت سیزدهم، این بازار تحت تاثیر اقدامات صورت گرفته بار دیگر از کانال ۲ میلیون واحد عبور کرد و در روز ۲۸ خرداد ماه که دومین سال از فعالیت دولت سیزدهم بود شاخص بورس به کانال ۲ میلیون و ۱۶۲ هزر واحد دست یافت و این امر حکایت از تصمیم‌گیری درست مسوولان دولتی در این حوزه و واکنش مثبت معاملات بورس از اقدامات انجام شده بود.

حمایت از حقوق سرمایه‌گذاران و احیاء اعتماد سهامداران، جزو اهداف اصلی سازمان بورس

در کنار اقدامات انجام شده از سوی دولت سیزدهم برای حمایت از بازار سهام، «مجید عشقی»، رییس سازمان بورس و اوراق بهادار یکی از اهداف اصلی این سازمان را حمایت از حقوق سرمایه گذاران و احیاء اعتماد آنها به بازار سرمایه اعلام کرد.

در ادامه تلاش‌های صورت گرفته توسط سازمان بورس، مسوولان این حوزه برنامه‌های متنوعی را مانند توسعه و ارتقاء سامانه‌های هوشمند نظارتی در حوزه‌های بازار و نهادهای مالی، پرداخت سود از طریق سامانه سجام، راه‌اندازی ابزارهای جدید سرمایه‌گذاری از جمله گواهی سپرده شمش طلا و نفت خام و میعانات گازی، تنوع بخشی به صندوق‌های سرمایه‌گذاری، جهش در صدور مجوز نهادهای مالی، اعتمادسازی از طریق ارتقای جایگاه صندوق تثبیت بازار سرمایه، معرفی طرح بیمه پرتفوی سهام یار برای سرمایه گذاران خرد، بهبود ریزساختارهای بازار مانند افزایش دامنه نوسان، ابلاغ دستورالعمل جدید حاکمیت شرکتی به منظور صیانت از حقوق سهامداران توسط ناشران در دستور کار قرار دادند و از این طریق توانستند بار دیگر نگاه سهامداران را به این بازار تغییر دهند و زمینه ورود سرمایه‌های خرد به این بازار را فراهم کنند.

طبق ارزیابی‌های صورت گرفته می‌توان با قاطعیت به این موضوع اشاره کرد که پس از نوسانات شدید ایجاد شده در بازار سهام و نیز بی اعتمادی سهامداران برای سرمایه‌گذاری در بورس اما همکاری‌های دولت و سازمان بورس با هدف تغییر مسیر معاملات بورس با موفقیت همراه بود و به اعتقاد رییس سازمان بورس اعتماد سهامداران خرد به عنوان یک گام بنیادین در جهت مردمی کردن اقتصاد به میزان قابل توجهی احیا شد.

> در ادامه تلاش و همکاری‌های هماهنگ دولت سیزدهم و سازمان بورس، معاملات بورس به مراتب چهره‌ای متفاوت از سال ۹۹ را به خود گرفت و با گذشت ۲ سال از روی کار آمدن دولت سیزدهم، این بازار تحت تاثیر اقدامات صورت گرفته بار دیگر از کانال ۲ میلیون واحد عبور کرد.

پیگیری تعدیل نرخ خوراک پتروشیمی و سوخت صنایع

از جمله این اقدامات پیگیری تعدیل نرخ خوراک پتروشیمی و سوخت صنایع بود که در بهمن ۱۴۰۰ نشانه‌های بروز تنش میان روسیه و اوکراین منجر به افزایش شدید نرخ گاز در کشورهای اروپایی شد، از آنجا که در فرمول قیمت‌گذاری گاز در ایران، میانگین نرخ چهار هاب اروپایی و آمریکایی موثر است، نرخ خوراک صنایع پتروشیمی به شدت افزایش پیدا کرد و به رقم‌های بی‌سابقه ۳۳ سنت رسیده بود.

در کشورهای رقیب ایران در صنعت پتروشیمی نرخ خوراک صنایع با رقمی بین ۱۰ تا ۱۵ سنت محاسبه می‌شود که این موضوع باعث تهدید درآمدهای ارزی کشور و کاهش بیش از ۲۰۰ هزار واحدی شاخص بورس و خروج سرمایه از بازار سرمایه می‌شد، در این راستا پیگیری‌های قابل توجهی از سوی سازمان بورس برای تعیین سقف پنج هزار تومانی برای نرخ خوراک صنایع صورت گرفت.

نمایش عمق مظنه برای همه سرمایه گذاران

از ابتدای دوره جدید مدیریت در سازمان بورس، مطالباتی با عنوان در دسترس قرار داشتن عمق مظنه در کارگزاری‌ها مطرح می‌شد که در این راستا، سازمان بورس به منظور گسترش شفافیت و رفع هرگونه شائبه، برای نخستین بار در دنیا عمق مظنه (همه سفارشات خرید و فروش) را به صورت رایگان برای همه فعالان بازار نمایش داد.

افزایش دامنه نوسان به ۷ درصد در سال ۱۴۰۱

یکی از موضوعات ریزساختاری در بازار سرمایه در دنیا، دامنه نوسان است، بازار سرمایه در دوره‌های مختلف، دامنه‌های نوسان متفاوت وحتی نامتقارن را تجربه کرده است.

سازمان بورس و اوراق بهادار در دوره مدیریت جدید، ضمن مطالعه جدی در خصوص دامنه نوسان در کشورهای مختلف، افزایش دامنه نوسان را به صورت تدریجی و با مطالعه گام به گام در دستور کار خود قرار داد تا دامنه نوسان از مثبت و منفی پنج درصد و مثبت و منفی هفت درصد طی ۲ مرحل افزایش پیدا کند.از ۲۹ فروردین ۱۴۰۱ دامنه نوسان به مثبت و منفی ۶ درصد رسید و افزایش دوباره دامنه نوسان در مهر ۱۴۰۱ و رسیدن به مثبت منفی ۷ با تصمیم هیئت مدیره سازمان بورس باعث کاهش صف‌های خرید و فروش و افزایش نقدشوندگی بازار شد.

راه‌اندازی سامانه توثیق الکترونیکی و مکانیزه سهام (ستاره)

یکی از موضوعات مغفول مانده در بازار سرمایه، استفاده بهینه از دارایی‌های مردم از جنس سهام بود، پیش از این بسیاری از سرمایه‌گذاران مجبور بودند برای دریافت تسهیلات یا سپردن وثایق، دارایی خود را در بانک سپرده کنند یا از اسناد ملک و ماشین استفاده کنند.سازمان بورس و اوراق بهادار با کمک شرکت سپرده‌گذاری مرکزی، سیستمی را با عنوان ستاره طراحی کرد که می‌تواند دارایی‌های افراد را شناسایی و به همه ارگان ها و نهادها از جمله بانک‌ها، قوه قضائیه، فروشگاه‌های فروش اقساطی و... این سرویس را ارائه کند.

مزایده مناقصه

زودتر با خبر شوید ...

www.mozayedemonaghese.com

واحد پشتیبانی و سایت ۰۲۱-۴۹۱۰۵۴۲۵

آوای اقتصاد
روزنامه اقتصادی اجتماعی
سراسری صبح ایران
دوشنبه ۱۴۰۲/۰۴/۰۵
شماره : ۱۴۳۰
WWW. AVAYEEGHTESAD.IR

آمادگی ستاد انتخابات کشور برای اجرای قانون جدید انتخابات

وزیر کشور بر آمادگی ستاد انتخابات و کمیته‌های تخصصی برای اتخاذ تمهیدات مناسب در صورت تبدیل طرح اصلاح قانون انتخابات مجلس شورای اسلامی به قانون تاکید کرد.

احمد وحیدی در ششمین نشست ستاد انتخابات با تاکید بر تمهید مقدمات لازم برای برگزاری باشکوه انتخابات اسفندماه ۱۴۰۲، تامین زیرساخت‌های فنی متناسب با طرح اصلاح قانون انتخابات مجلس شورای اسلامی همچون سامانه پیش ثبت‌نام را امری ضروری دانست.

وی با اشـــاره به بســـیج تمامی امکانات و ظرفیت‌ها به منظور تحقق مشـــارکت حداکثری در انتخابات، بر آمادگی ستاد انتخابات و کمیته‌های تخصصی برای اتخاذ تمهیدات مناسب در صورت تبدیل طرح اصلاح قانون انتخابات مجلس شورای اسلامی به قانون تاکید کرد.محمدرضا غلامرضا رئیس ستاد انتخابات کشور نیز به همراه مسئولان کمیته‌های تخصصی، گزارشی از روند پیشرفت برنامه‌ها ارائه کرد.در این نشست، محسن اسلامی دبیر ستاد انتخابات کشور هم با ارائه گزارشی از برگزاری دو همایش آموزش منطقه‌ای فرمانداران به صورت هفتگانه و با میزبانی دو استان مازندران و کهگیلویه و بویراحمد، از تداوم این همایش‌ها طی هفته‌های آتی خبر داد.

اقتصاد کلان

احیای ۲ برند قدیمی لوازم خانگی

دبیر ستاد تســـهیل و رفع موانع تولید کشور با بیان اینکه مشکلات شـــرکت داروگر در حیطه اختیارات ستاد تسهیل نیست و از سوی دولت و سازمان امور مالیاتی در دست پیگیری است، از احیای ۲ برند قدیمی لوازم خانگی خبر داد.

محمدباقر آقاعلیخانی، در پاسخ به سوالی درباره آخرین وضعیت فعالیت شرکت داروگر، اظهار کرد: این موضـــوع در حیطه اختیارات ســـتاد تسهیل نیست و از ســـوی دولت و سازمان امور مالیاتی در دست پیگیری است. اما ستاد تسهیل و رفع موانع تولید اعلام کرده اگر در حوزه تولید شامل موضوعات مربوط به مواد اولیه یا بانک‌ها مشکلاتی وجود دارد، می‌توان در ستاد مطرح و پیگیری کرد. اما تاکنون درخواســـتی در این زمینه از سوی دستگاه‌های متولی یا خود شرکت ارائه نشده که برای آن تصمیم گیری شود.

گفتنی اســـت اوایل خـــرداد ماه عضـــو کانون هماهنگی شوراهای اسلامی کار استان تهران از جزئیات تعطیلی کارخانه قدیمی «داروگر» و اخراج کارگران آن خبر داد و دلیل اصلی آن را مسائل و مشکلات مالیاتی مالک کارخانه عنوان کرد. چند هفته بعد اما ســـازمان امور مالیاتی اطلاعاتی منتشر کرد که حاکی از انجام برخی تخلفات مالیاتی از جمله فـــرار مالیاتی، کتمان درآمد و... در این شرکت بود.

وی همچنین با بیان اینکه ستاد تسهیل مشکلات واحدهای تولید را در کمیته‌های مربوطه بررسی و ســـعی می‌کند موانع تولید را برطرف کند، در پاسخ به سوالی درباره احیای برندهای قدیمی ایرانی، گفت: شرکت ارج در حال بازسازی است. همچنین جهان افروز در لرستان بازسازی شده و در حال فعالیت است.

به گفته این مقام مسئول سال گذشته بیش از ۲۲ هزار مصوبه در کل کشور از سوی ستاد تسهیل صادر و حدود ۱۵ هزار از این مصوبه‌ها اجرا شده است. ۴۴۰۰ مصوبه در حال اجرا و ۲۲۰۰ مصوبه هنوز اجرا نشده است.

آقاعلیخانی با بیان اینکه احیای واحدهای راکد وابسته به برند معروف داشتن یا نداشتن نیست، تصریح کرد: در اصل ستاد تسهیل هر واحدی که مشکلاتی در مسیر تولید داشته باشد با نشست با دستگاه‌های مرتبط سعی می‌کند مشکلات آن‌ها را برطرف کند.

خودروســـازان در بهار امســـال چند دستگاه اتومبیل تولید کردند؟

مدیرکل صنایع خودروی وزارت صنعت، معدن و تجارت از تولید حدود ۳۲۵ هزار دستگاه خودرو از ابتدای امسال تا پایان خرداد خبر داد و گفت: شاهد به ثمر نشستن برنامه‌های تحولی دولت ســـیزدهم در حوزه تولید و تنظیم بازار خودرو هستیم.

عبدالله توکلی لاهیجانی افزود: تولید این تعداد خودرو به صورت عبور مستقیم و بدون ناقصی انجام شده است.

وی به تولید حدود ۲۷۷هزار دستگاه خودروی سواری در این مدت اشاره کرد که ۸۵.۲ درصد از کل تولیدات خودروسازان را تشکیل می‌دهد.

توکلی لاهیجانی بیان‌داشت: در مدت یاد شده ۳۶ هزار دستگاه خودروی وانت در کشور تولید شده که در مقایسه با مدت مشابه پارسال از ۲۷ درصد رشد برخوردار بوده است.

وی ادامه‌داد: علاوه بر این در ســـه ماهه نخست امسال حدود ۸۰۰ دستگاه خودروی ون تولید شده که در مقایسه با مدت مشابه پارسال ۱۱۷ درصد رشد را نشان می‌دهد. در این مدت نزدیک به ۵۸۰ دستگاه مینی بوس و اتوبوس نیز تولید شده که در مقایسه با مدت مشابه پارسال بیان‌گر ۱۶ درصد رشد است.

این مقام مســـوول وزارت صمـــت گفت: تولید بیش از ۱۰هزار دستگاه انواع خودروی سنگین (کامیون، کامیونت و کشنده) و رشد ۹۵ درصد تولید در این حوزه، از دیگر آمار قابل ذکر است.

رشد ۹۶ درصدی تولید خودروسازان خصوصی

وی اضافه کرد: علاوه بر این در بهار امسال نزدیک به ۶۷هزار دســـتگاه خودرو در بخش خصوصی تولید شد که در مقایسه با تولید ۳۴هزار دستگاه مدت مشابه پارسال، حدود ۹۶ درصد رشد تولید را نشان می‌دهد.

توکلی لاهیجانی تصریح کرد: در این مدت سهم بخش خصوصی از تولید خودرو در کشـــور ۲۱ درصد بوده است.

افت ۱۵ درصد قیمت موتورسیکلت

وی در ادامه به تولید حدود ۱۳۸ هزار دستگاه موتورسیکلت در کشور در بهار امسال اشاره کرد و اظهار داشت: افزایش عرضه موتورسیکلت در ماه گذشته سبب شد تا شاهد افت ۱۵ درصدی قیمت این محصولات در بازار باشیم.

مدیـــرکل صنایـــع خـــودروی وزارت صمت خاطرنشان کرد: روندی که درباره افزایش تولید از سال گذشته آغاز شده بود، در سه ماهه نخست امسال نیز با شدت بیشتری تداوم یافته و برنامه افزایش عرضه خودرو و توسعه صنعت خودروی کشور در دستور کار است.

یک بام و دو هوا در اولویت‌بندی واردات کالا

محمدرضا کریمی | درحالی‌که بخشی از نیاز اساسی مردم، دارو و تجهیزات پزشکی است اما مشخص نیست چرا برخی از نمایندگان مجلس به دنبال واردات خودروهای کارکرده هستند.

بنا بر نظر بسیاری از کارشناسان اقتصادی، ناترازی ارزی بر تلاطم‌های اقتصادی و جهش ارزی کشور تأثیر زیادی می‌گذارد؛ بنابراین برای مدیریت صحیح منابع و مصارف ارزی اولویت‌بندی موارد واردات کالا و ممنوعیت برخی از اقلام با ارزبری بالا ضروری است. در همین زمینه، کارشناسان معتقدند که در شرایط تحریمی، دولت به‌جای اختصاص ارز به کالاهای غیرضروری و لوکس، بایســـتی به دنبال اولویت‌بندی اقلام وارداتی باشد.

بااین‌حال، در روزهای اخیر نمایندگان مجلس شـــورای اســـلامی با تصویب لایحه‌ای دوفوریتی، واردات خودروی کارکرده با حداکثر عمر ۵ ســـال را مجاز دانستند. در صورت تأیید مصوبه مجلس از سوی شورای نگهبان و تدوین آئین‌نامه اجرایی آن انتظار می‌رود از یک ماه دیگر زمینه‌های قانونی واردات خودروهای کارکرده فراهم شود.

از طرفی، در چند روز گذشته یکی از نمایندگان در صحن علنی مجلس از کمبود بیش از ۲۰۰ قلم دارو در کشـــور خبر داده اســـت. از دلایل این موضوع می‌توان به عدم تأمین به‌موقع و به میزان کافی ارز دارو، ابهام در نرخ حقوق ورودی گمرک (تجهیزات پزشکی)، تخصیص‌ندادن تسهیلات ارزان‌قیمت به شرکت‌های تولیدکننده و عدم پرداخت به هنگام و به میزان کافی مابه‌التفاوت ارز ترجیحی در پایان زنجیره اشاره کرد؛ البته از نظر کارشناسان اقتصادی دلیل اصلی مشکلات دارو عدم تخصیص ارز کافی برای واردات است.

عدم توجه به اولویت‌ها باعث کاهش رشد اقتصادی خواهد شد

در همین راســـتا، رضا غلامی، کارشناس اقتصادی در گفت‌وگو با خبرنگار اقتصادی خبرگزاری مهر، پیرامون محدودیت در منابع ارزی کشور گفت: تحریم‌ها و سنگ‌اندازی‌های دشمن در روند صادرات نفتی و غیرنفتی در منابع ارزی کشور محدودیت‌هایی را به وجود آورده که حتی باعث بروز مشکلاتی در جابه‌جایی همان منابع ارزی محدود شده است.

این کارشـــناس اقتصادی ادامه داد: بنابراین در این شرایط نیاز است تا با طبقه‌بندی میان نیازهای اساسی و مصارف ارزی کشور، اولویت‌های واردات روشن شود. منابع ارزی ابتدا باید به کالاهای اساسی، استراتژیک و ضروری مانند گندم، برنج و دارو تخصیص داده شود و بعد از آن نوبت اقلام مواد اولیه تولید اســـت؛ چراکه وارد نکردن این اقلام باعث کاهش تولید، افزایش بیکاری و در نهایت پایین آمدن رشد اقتصادی خواهد شد.

وی تصریح کرد: همین‌طور اولویت‌ها یکی پس از دیگری جلو رفته تا به کالاهای با ضرورت کمتر برسد؛ مثلاً کالاهایی که در داخل تولید می‌شود ضرورتی ندارد تا برای واردات آنها نیز ارز از کشور خارج شود. به طور مثال در رابطه با خودرو در حال حاضر ۱۷ شرکت خودروسازی با ظرفیت تولید ۱ میلیون و ۷۰۰ هزار خودرو در کشور وجود دارد.

> در چند وقت گذشته یکی از مدیران شرکت‌های خودروسازی اعلام کرد درصورتی که ارز برای واردات مواد اولیه تولید خودرو داده نشود ما نمی‌توانیم خودرویی تولید کنیم و در نتیجه خودروهای پیش‌فروش شده نیز آماده تحویل نمی‌شود.

با وجود محدودیت ارزی برای دارو، چرا طرح واردات خودروی کارکرده تصویب شد؟

غلامی با اشاره به گزارش مجلس شورای اسلامی در خصوص مشکل تخصیص منابع ارزی برای واردات دارو عنوان کرد: زمانی که منابع ارزی کشـــور مناسب باشـــد، واردات خودرو هم بلامانع است؛ اما زمانی که با محدودیت ارزی برای تخصیص ارز دارو، مواد اولیه و غیره مواجه هستیم چه دلیلی دارد که خودرو کامل وارد کنیم؟

وی بیـــان کرد: در چند وقت گذشـــته یکی از مدیران شـــرکت‌های خودروســـازی اعلام کرد درصورتی‌که ارز بـــرای واردات مواد اولیه تولید خودرو داده نشود ما نمی‌توانیم خودرویی تولید کنیم و در نتیجه خودروهای پیش‌فروش شده نیز آماده تحویل نمی‌شود. به‌ازای هر واحد پولی که صرف واردات خودرو می‌شـــود می‌توان با واردات مواد اولیه، خودروی بیشتری تولید کرد؛ بنابراین باید برای اولویت‌بندی اختصاص ارز واردات کالا، درجه اهمیت اقلام لحاظ شود.

پشت پرده ماجرای واردات خودروی کارکرده چیست؟

رئیس‌جمهور، ابراهیم رئیسی، در روزهای اخیر گفته است، حتی یک ساعت تعلل در جلوگیری از واردات کالاهای غیرضروری جایز نیست؛ وی از دستگاه‌های اجرایی خواسته است تا روند جلوگیری از واردات کالاهای غیرضروری و دارای مشابه داخلی را پیگیری کنند.

همان‌طـــور کـــه گفته شـــد، در ســـال‌های اخیر به‌واســـطه اعمال تحریم‌هـــای ظالمانـــه علیه کشـــورمان، نحوه هزینه‌کـــرد منابع ارزی کشـــور بیش‌ازپیـــش اهمیت یافته اســـت. امـــا متأســـفانه در برخی مـــوارد؛ ارز کشـــور برای واردات کالاهایی اســـتفاده شـــده اســـت که نه‌تنها نیاز اساسی مردم را تأمین نمی‌کند، بلکه تنها توسط معدودی از افراد جامعه مورداستفاده قرار می‌گیرد.

باوجوداینکه صنعت خودروی ایران نیازمند اصلاحات اساسی بوده و استفاده از خودروهای باکیفیت حق مردم است؛ اما به دلیل وجود محدودیت در منابع ارزی می‌بایست اصل اولویت‌بندی در واردات کالاها رعایت شود؛ درحالی‌که بخشی از نیاز اساسی مردم به دارو و تجهیزات پزشکی به دلیل عدم تخصیص ارز با مشـــکل مواجه شده است؛ چرا برخی از نمایندگان مجلس به دنبال واردات خودروهای کارکرده هستند.

ثبت‌نام ۵۴۰۰ خودرو برای اسقاط از نیمه اردیبهشت تاکنون

مدیر اجرایی ســـتاد نوسازی ناوگان و اسقاط خودروهای فرسوده گفت که از نیمه اردیبهشت تاکنون پنج‌هزار و ۴۰۰ دستگاه خودرو فرسوده توسط مراکز اسقاط کشور ثبت‌نام شده که این روند برای نیاز بازار بسیار کند است.

به گزارش از ســـازمان گسترش و نوســـازی صنایع ایران (ایدرو)، «محمد حیدری پاشـــاکی» افزود: پس از ابلاغ اصلاح ماده ۱۰ قانون ساماندهی صنعت خودرو، از تاریخ ۲۳ اسفند پارسال همه امور مرتبط با نوسازی ناوگان و اسقاط خودرو و اخذ نخستین مجوز شـــماره گذاری خودروهای تولید داخل و وارداتی از ستاد مدیریت حمل و نقل سوخت کشور به وزارت صمت واگذار شد.

وی خاطرنشان‌کرد: در نخستین گام ایجاد بستر نرم افزاری و سخت افزاری جهت اجرای مفاد بند ۱۰ قانون ساماندهی صنعت خودرو آغاز شد.

مدیر اجرایی ستاد نوسازی ناوگان و اسقاط خودروهای فرسوده بیان‌داشت: با توجه به اینکه سامانه نرم‌افزاری اسقاط خودرو برپایه تولید و استفاده از گواهی اسقاط فعالیت می‌کند و به دلیل ارزش مالی گواهی‌های اسقاط، این سامانه نیازمند نظارت دقیق است.

حیدری گفت: با توجه به اینکه سامانه ستاد مدیریت حمل و نقل و سوخت کشور به صورت سالیانه ارزیابی و توسعه نرم‌افزاری داده نشده بود و این امکان نیز فراهم نبود، بررسی‌های انجام شده نشان داد که سامانه مذکور امکان اجرای ماده ۱۰ قانون ساماندهی صنعت خودرو را فراهم نمی‌کند و ستاد نوسازی ناوگان و اسقاط خودروهای فرسوده پس از ابلاغ قانون مجبور به طراحی سامانه جدیدی در این بخش شد.

وی با بیان اینکه در سامانه قبلی اسقاط از سال ۹۶ همه فرآیندها در قالب یک طرح انجام می‌شد، افزود: سامانه جدید به صورتی طراحی شده است که بسترهای نرم‌افزاری و سخت‌افزاری لازم را برای پوشش مفاد ماده ۱۰ قانون ساماندهی صنعت خودرو فراهم و

قابلیت توسعه داشته باشد.مدیر اجرایی ستاد نوسازی ناوگان و اسقاط خودروهای فرسوده تاکید کرد: سامانه جدید ستاد نوسازی به نشانی NNHK.IR از ۲۶ فروردین راه‌اندازی شده است و به‌تدریج طرح جایگزین خودروهای شخصی، طرح جایگزینی تاکسی، طرح تولید گواهی اسقاط و غیره در آن ایجاد شده است.

وی با اشـــاره به اینکه بر اســـاس قانون، مراکز اســـقاط و بازیافت کشـــور متولی تولیـــد گواهی اســـقاط هســـتند و دولـــت در جایگاه سیاســـتگذاری، بسترســـازی و نظـــارت عالیـــه و حاکمیتـــی این حـــوزه قـــرار دارد، تصریح‌کرد: مراکز اســـقاط و تشـــکل‌های مربوطه باید نســـبت به مذاکره و انعقاد قرارداد بـــرای تولید گواهی‌های اســـقاط بـــا تولیدکننـــدگان خـــودرو و موتورســـیکلت و دارنـــدگان خودروهـــای ســـنگین و ســـواری اقدام کنند.حیـــدری اظهار داشـــت: با توجه به اینکـــه از نیمه دوم اردیبهشـــت طرح اســـقاط خودروهای فرســـوده در ســـامانه قـــرار گرفت از آن زمان تا کنون توسط مراکز اسقاط کشور پنج‌هزار و ۴۰۰ دستگاه خودرو فرسوده ثبت‌نام شـــده که این روند برای نیاز بازار بسیار کند است.وی با بیان این که ماهانه نزدیک به ۵۰ هزار گواهی اسقاط مورد نیاز است، خاطرنشان‌کرد: مراکز اسقاط باید ضمن سرعت بخشیدن به تولید گواهی اسقاط، نسبت به مذاکره و انعقاد قرارداد مبادرت کنند تا در جهت از رده خارج کردن خودروهای فرسوده گام موثری برداشته شود و در این راستا لازم است تشکل‌های صنفی مراکز اسقاط ضمن برگزاری جلسات با تولیدکنندگان شرایط تولید گواهی اسقاط متناسب با نیاز مصرف کنندگان را هرچه سریعتر فراهم کنند.این مسوول تصریح کرد: بر اساس قانون، واردکنندگان و تولیدکنندگان خودروهای سواری که داخلی سازی آنها کمتر از ۴۰ درصد است برای اخذ مجوز شماره‌گذاری باید گواهی اســـقاط ارائه دهند و سایر تولیدکنندگان موظفند به میزان یک چهارم تولیدات خود گواهی اسقاط ارائه کنند و در صورت نبود گواهی اسقاط به منظور جلوگیری از اخلال در تولید، ۱.۵ درصد قیمت تمام شده خودرو یا موتورسیکلت را به صندوق حمایت از تحقیقات و توسعه صنایع پیشرفته وزارت صمت واریز کنند.مدیر اجرایی ستاد نوسازی ناوگان و اسقاط خودروهای فرسوده درباره کامیون‌های وارداتی گفت: واردکنندگانی که براساس بند (ث) ماده ۳۰ قانون احکام دائمی توسعه کشور، خودرو کامیون کشنده حداکثر سه سال کارکرد وارد کشور کنند، نیز باید توجه داشته باشند که رانندگان خودمالک ودارای کارت هوشمند و همچنین شرکت‌های حمل و نقل عمومی فقط برای یک بار و یک دستگاه، در صورت عدم وجود گواهی اسقاط به اندازه کافی، می‌توانند پنج‌درصد ارزش گمرکی خودروهای وارداتی مذکور را به صندوق حمایت از تحقیقات و توســـعه صنایع پیشرفته وزارت صمت جهت مجوز شماره گذاری واریز کنند و در دفعات بعدی باید حتما خودرو اسقاط کنند.

ایران توانایی تامین ۲۰ درصد نیاز جهان به لیتیم را دارد

نماینده مردم همدان در مجلس شورای اسلامی ضمن اعلام کشف یک معدن بزرگ لیتیم در همدان اعلام کرد: این معدن توانایی تامین ۲۰ درصد نیاز جهان به لیتیم را دارد.

حجت الاسلام و المســـلمین احمد حسین فلاحی در برنامه تهران ۲۰ گفت: یک معدن ذخایز لیتیم در استان همدان کشف شده است. ما جزو کشورهایی با بزرگترین دخایر اســـتراتژیک و نیروی انسانی توانمند هستیم ولی از آن استفاده نمی کنیم. این کشف باعث شده خیلی از کشورها درخواست بدهند که این معدن استخراج شود. این دستاورد ما را جز کشورهای دارنده ذخایر لیتیم قرار می دهد.

وی افزود: برای باتری ماشین های برقی می توانیم از این انرژی استفاده کنیم و با این حجم می توانیم ۲۰ درصد لیتیم جهان را تامین کنیم. ما به بخش خصوصی کمتر میدان داده ایم و می توانیم با استفاده از بخش خصوصی از این معادن استفاده کنیم. ما در زمینه معادن برنامه درستی نداشته ایم و باید به این حوزه توجه لازم، برنامه ریزی قوی و استخراج اصولی داشته باشیم.نماینده مردم همدان در مجلس افزود: استرالیا در این زمینه پیشرفت خوبی داشته و اولین جلسه را با این کشور داشته ایم و چین هم اعلام آمادگی کرده که به ما در استخراج این معادن کمک کند. چند گروه از سرمایه گذاران خارجی برای ســـرمایه گذاری در این معدن اعلام آمادگی کرده اند. این معدن یک توانمندی بین المللی برای ما ایجاد می کند و باید وزارت صمت برنامه ریزی دقیقی برای آن داشته باشد.وی افزود: منطقه کشف این معدن بکر و استراتژیک است و ظرفیت

های فراوانی دارد. نیازمند یک برنامه منسجم برای بهره برداری از این معدن هستیم. در همین شرایط تحریم هم کشورهای دیگر با توجه به استراتژیک بودن این معدن حاضرند در کشور ما سرمایه گذاری کنند.

پیـــری دبیر کل خانه صنعت معدن و تجارت جوانان ایران هم در این برنامه گفت: لیتیم به واسطه اینکه فلز بسیار سبکی با مقاومت گرمایی بالا است در صنعت فضایی های تک و هواپیمایی و کاشـــی و سرامیک مورد استفاده قرار می گیرد. فلز لیتیم در حوزه آلایندگی بسیار حائز اهمیت است و در بحث انرژی های تجدید پذیر بسیار مورد توجه قرار گرفته است. لیتیم اثرات سوء زیست محیطی اندکی دارد. استخراج این معدن توســـط یک جوان در بخش خصوصی از سال ۹۹ شروع شده و اسفند ۱۴۰۱ توانست موفق به کشف به لیتیم شود.

وی ادامـــه داد: این معدن ۸ و نیم میلیون تن ذخیره لیتیم دارد این کشـــف باعث شد ما بین کشورهای دارنده ذخایر لیتیم قرار بگیریم. شیلی، استرالیا و چین ۳ کشور دارای بزرگترین ذخایر لیتیم در جهان هستند. رشد قیمت لیتیم در سال های گذشته فوق العاده بالا بوده است.

پیری افزود: تا ۲۰۳۰ بازار لیتیم به ۱۹۲ میلیارد دلار خواهد رسید. آمریکا در حال حاضر ۱۸۰ میلیارد دلار مگا پروژه در زمینه لیتیم دارد. برای اولین بار گواهی کشـــف لیتیم در کشور صادر شده به همیت دلیل با تکنولوژی استخراج لیتیم را نداریم.

وی افزود: باید با چین مراودات خود در زمینه لیتیم را افزایش دهیم و پشت معدن دار لیتیم همدان بایستیم. باید بانک ها و وزارت امور خارجه برای بحث ورود تکنولوژی برای این منطقه پای وار بیایند تا بتوانیم به هاب تامین لیتیم منطقه تبدیل شویم.

دبیر کل خانه صنعت معدن و تجارت جوانان ایران خاطرنشان کرد: باید یک پایلوت نیمه صنعتی در این معدن راه اندازی شـــود که هزینه زیادی دارد. ما از خودروســـازی خودمان ۶۰ سال است حمایت کرده ایم ولی هنوز بچه ای داریم که که نیازمند پدرش است، بهتر است کمی از این حمایت را صرف حمایت از ذخایر لیتیم کنیم.

ادامه جولان «ازن» در آسمان تهران

افزایش دما در ساعات بعدازظهر دیروز موجب افزایش غلظت ازن در آسمان پایتخت شد. به گزارش خبرگزاری «ایسنا»، صبح دیروز شرکت کنترل کیفیت هوای تهران پیش‌بینی افزایش غلظت ازن در مناطق پرتردد طی بعدازظهر شنبه را منتشر کرد اما در عین حال تاکید کرد که وزش باد موثر تا ساعات پایانی شنبه‌شب، تاحدودی سبب کاهش غلظت آلاینده‌ها خواهد شد. شاخص کیفیت هوای شهر تهران با توجه به افزایش غلظت آلاینده گازی‌شکل، بی‌رنگ و بی‌بوی ازن در هوا طی روزهای اخیر سبب شد فعلا مدت آلودگی سریالی هوا به دو روز برسد؛ به این ترتیب که در روزهای دوم و سوم ماه این شاخص به ترتیب ۱۵۴ و ۱۰۸ محاسبه شد که به معنای قرمز و نارنجی بودن وضعیت هوا طی دو روز گذشته است.نگرانی درباره آلودگی هوا به واسطه انتشار ازن از آنجا نشات می گیرد که این آلودگی هیچ نشانه فیزیکی خاصی ندارد و برخلاف آلودگی زمستانی با چشم غیرمسلح برای عموم مردم قابل تشخیص نیست.

آوای اقتصاد
روزنامه اقتصادی اجتماعی
سراسری صبح ایران
دوشنبه ۱۴۰۲/۰۴/۰۵
شماره : ۱۴۳۰
WWW. AVAYEEGHTESAD.IR

درخواست ترکیه برای تمدید خرید گاز

مدیرعامل شرکت گاز ایران با اعلام اینکه وزارت برق عراق همه مطالبات گازی ایران را پرداخت کرده است، گفت: آیین‌نامه جدید تعرفه‌های گاز تصویب شده که جزییات آن به‌زودی اعلام می‌شود، البته در آیین‌نامه جدید تشویق هم برای مشترکان در نظر گرفته شده است.

مجید چگنی امروز (یکشنبه) در حاشیه نخستین همایش مقاوم‌سازی تأسیسات و تجهیزات تولید، انتقال و شبکه توزیع گاز طبیعی کشور و در جمع خبرنگاران با اشاره به تسویه بدهی گازی عراق به ایران، اظهار داشت: وزارت برق عراق همه مطالبات گازی ایران را پرداخت کرده و این بدهی اکنون صفر است؛ اما بعضاً مشکلاتی بری انتقال وجه از بانک TBI عراق به ایران به وجود می‌آید.

وی از درخواست ترکیه برای تمدید قرارداد واردات گاز از ایران خبر داد و افزود: مذاکرات برای تمدید این قرارداد در حال انجام است.

مدیرعامل شرکت ملی گاز ایران درباره واردات گاز از ترکمنستان گفت: همچنان با این کشور در حال مذاکره هستیم.چگنی همچنین از تصویب آیین‌نامه جدید تعرفه‌های گاز خبر داد و بیان کرد: جزییات آن به‌زودی اعلام می‌شود، البته آیین‌نامه جدید تشویق هم برای مشترکان در نظر گرفته شده است.

سرعت اینترنت موبایل دو برابر شده است

مریم لطفی | وزیر ارتباطات و فناوری اطلاعات گفت: سایت اسپیدتست سایتی است که هر ماه سرعت اینترنت موبایل و ثابت همه کشورها را اعلام می کند و از ابتدای دولت تاکنون سرعت اینترنت موبایل تقریبا دو برابر شده است.

عیسی زارع پور در حاشیه افتتاح نمایشگاه الکامپ در جمع خبرنگاران درباره سرعت اینترنت و اطلاعات سایت اسپیدتست اظهار کرد: این سایت، سایتی است که هر ماه سرعت اینترنت ثابت و موبایل همه کشـــورها را اعـــلام می کند، اول دولت بر اساس همین سایت اسپیدتست سرعت میانه اینترنت موبایل ۱۸ مگابیت بر ثانیه بود که الان ۳۵.۶ اســـت و این نســـبت به اول دولت تقریبا دو برابر شد.

وی افزود: اینترنت ثابت البته رشد کمی داشته، چون ۱۰ سال است که بر روی آن سرمایه گذاری نشده است. پروژه توسعه فیبر نوری منازل کسب و کارها را که شروع کردیم، هدف همین است و سرعتی که ما آرزو داریم، سرعت های ۱۰۰۰ مگابیت بر ثانیه است. در حال حاضر پروژه فیبر نوری در ۱۰۰ شهر شروع شـــده و ان شاالله تا پایان دولت امکان ارایه چنین سرویسی را برای ۲۰ میلیون خانوار فراهم می کنیم.

وزیر ارتباطات و فنـــاوری اطلاعات درباره اقدامات لازم در حوزه تجارت الکترونیک بیان کرد: یکی از بستر های اصلی که در بحث توسعه تجارت الکترونیک وجود دارد، توسعه زیرساخت های ارتباطی کشور است. درحال حاضر ما در وزارت ارتباطات به دنبال این هستیم که زیر ساخت های پرسرعت و با کیفیت و امن را تا دور افتاده ترین نقاط روستایی برای مردم عزیز فراهم کنیم که بســـتر کسب و کارهای اینترنتی، اقتصاد دیجیتال و تجارت الکترونیکی فراهم شود.

با توجه به نگرانی سهامداران از احتمال ریزش شدید شاخص بورس مشابه سال ۹۹، اما باید گفت بعید به نظر می‌رسد دوباره شاهد تکرار مختصات سال ۹۹ در بازار باشیم.

زارع پور تصریح کرد: در حال حاضر نزدیک ۹۲ درصد روستاهای بالای ۲۰ خانوار به شبکه متصل شده اند و حدود ۴۳۰۰ روستا در مدت ۲۱ ماه گذشته متصل شده اند که می توان گفت معادل چهار سال گذشته است. ان شاءالله تا پایان امسال تمام روستاهای بالای ۲۰ خانوار را به شبکه ملی اطلاعات متصل خواهیم کرد تا این ظرفیت ایجاد شود که هر کسی در دور افتاده ترین روستا قرار دارد، امکان استفاده از سکوهای داخلی جهت خرید و فروش برایش فراهم باشد.

وزیر ارتباطات و فناوری اطلاعات با بیان اینکه شـــعار امسال نمایشگاه آینده بهتر برای اقتصاد دیجیتال است، ادامه داد: دولت برای بهتر شدن آینده اقتصاد دیجیتال در برنامه هفتم توسعه یک بســـته خوبی در نظر گرفته است. هدف گذاری صورت گرفته که سهم اقتصاد دیجیتال از اقتصاد کشور که حدود ۷.۸ است، به ۱۵ درصد برسد. برای اینکه به این افق برسیم، دولت برنامه منسجمی در برنامه هفتم توسعه پیش بینی کرده و یکی از سر فصل های اصلی برنامه هفتم توسعه اقتصاد دیجیتال اســـت. در فصل ۱۳ در قالب چند ماده مهم دولت توســـعه اقتصاد دیجیتال در پنج سال آینده را معماری کرده است.

زارع پور تاکید کرد: در آنجا مشـــخص شـــده است که وزارت ارتباطات در مدت شش ماه سند توسعه اقتصاد دیجیتال کشور را در قالب مصوباتی که شورای عالی فضای مجازی داشته تهیه کنند و به تصویب هیات وزیران برسد. تمام دستگاه های کشور مکلف شده اند که ظرف سال اول برنامه یعنی از شهریور امسال تا شهریور سال آینده، برنامه هوشمندسازی، تحول دیجیتال و توسعه اقتصاد دیجیتال را تهیه کنند و به تصویب هیات وزیران برسد.

به گفته او در این برنامه گفته شده که باید فناوری های جدید مانند هوش مصنوعی و اینترنت اشیاء توجه کنند. در بخش صنعت ، معدن، کشاورزی و پزشکی مکلف شدند از فناوری های نوین استفاده کنند؛ وزارت ارتباطات هم مکلف شده زیر ساخت های لازم را برای این کار فراهم کند. همچنین سایر وزارت خانه ها مانند آموزش و پرورش، علوم و کار مکلف شده اند برنامه ملی توسعه حمایت های مورد نیاز اقتصاد دیجیتال را ظرف شش ماه به تصویب هیات وزیران برساند.

وی تصریح کرد: به صورت کلی بسته خوبی در نظر گرفته شده است و همچنین قرار است در دستگاه های اجرایی مرکز تحول دیجیتال و نو آوری تاسیس شود.

زارع پور درباره همکاری های بین المللی توضیح داد: یکی از راهبردهای ما برای توسعه اقتصاد دیجیتال بازار ســـازی برای محصولات پر حوزه سخت افزار، نرم افزار و حتی پلتفرم است. جوانان ایرانی اقدامات بســـیاری انجام داده اند و ما این ظرفیت را داریم که بتوانیم محصولات و خدمات فنی□ مهندسی را صادر کنیم. در شش ماه گذشته بیش از ۲۰۰ میلیون دلار قرارداد بین شرکت های ایرانی و خارجی منعقد شده است و ما این مسیر را دنبال می کنیم تا بتوانیم زمینه صادرات محصولات فنی- مهندسی را بر بستری که دولت فراهم می کند، فراهم کند. همچنین ما در تیرماه اجلاس وزاری عضو ســـازمان اکو را در تهران خواهیم داشـــت و از وزرای ارتباطات برخی کشورها دعوت شده است.

وزیر ارتباطات و فناوری اطلاعات گفت: هر چقدر نیاز به پهنای باند بین الملل باشد، ما فراهم می کنیم. روز جمعه ۲.۵ ترابیت بر ثانیه ظرفیت کشور قطع شد اما بلافاصله جایگزین شد، چون ما سه برابر ظرفیت کشور اینترنت فراهم کرده‌ایم. بنابراین هر چقدر نیاز کشور باشد از پهنای باند داخلی گرفته تا خارجی ما قطعا فراهم می کنیم و وظیفه ما هست.

وی در ادامه سخنانش تأکید کرد: ما در وزارت ارتباطات تلاش می کنیم که زیرساخت ارتباطی کشور را توسعه دهیم و بهترین ها را برای شرکت های استارتاپ فراهم کنیم و با هرگونه اختلالی مخالفیم و کوچک ترین اختلالی را در شـــبکه ارتباطی کشـــور بر نمی تابیم و شب و روز تلاش در این زمینه تلاش می کنیم.زارع پور در پایان گفت: نظر فنی ما در وزارت ارتباطات این اســـت که برخی از پلتفرم ها باید رفع فیلتر شوند.

رشد نقدینگی کاهش یافت

معاون اقتصادی بانک مرکزی ضمن تشریح تحولات مهمترین متغیرهای اقتصادی در مدت فعالیت دولت سیزدهم گفت: انتظار می‌رود که در سایه ثبات ایجاد شده در بازار ارز، نرخ تورم نیز در ماه‌های آتی سال جاری به سطوح پایین‌تر تنزل یابد.

محمد شـــیریجیان در جمع خبرنگاران، تصریح کرد: بررسی آمارهای اقتصادی کشـــور در این دوره حاکی از آن اســـت که تغییر و بهبود قابل ملاحظه‌ای در روند برخی از شاخص‌های مهم اقتصاد کلان نظیر نرخ رشد تولید و نقدینگی بوجود آمده و اقتصاد ایران در دوره کوتاه تصدی دولت سیزدهم تحولات مثبتی را تجربه کرده است. رویکرد کلی سیاست‌های بانک مرکزی در این دوره بر تثبیت وضعیت اقتصاد کشور، کنترل و مدیریت نقدینگی، کاهش نوسانات نرخ ارز، تنظیم‌گری بازار پول و بازار ارز و تامین مالی و هدایت منابع به سمت فعالیت‌های تولیدی استوار بوده است.

کنترل قابل ملاحظه رشد نقدینگی

معاون اقتصادی بانک مرکزی با بیان اینکه از ابتدای استقرار دولت سیزدهم مسئله کنترل رشد نقدینگی و تورم با توجه به وضعیت حاد آن در سالهای اخیر، به عنوان یکی از مهمترین اولویت‌های اقتصادی کشور مورد توجه قرار گرفت، افزود: طی این دوره بانک مرکزی با تنظیم برنامه هدف گذاری رشد نقدینگی ۳۰ درصدی برای سال ۱۴۰۱ و تعیین هدف رشد نقدینگی به میزان ۲۵ درصدی برای سال ۱۴۰۲ توانسته است این متغیر را بطور قابل ملاحظه‌ای کنترل کند.

وی افزود: آمارها حاکی از آن است که رشـــد نقدینگی که در پایان مردادماه سال ۱۴۰۰ به رقم ۳۹.۱ درصد رسیده بود، در دوران فعالیت دولت سیزدهم روند نزولی قابل توجهی را طی کرده اســـت؛ به طوری که بر اســـاس آمارهای مقدماتی، رشد نقدینگی در پایان سال ۱۴۰۱ معادل ۳۱.۱ درصد بوده که نسبت به دو سال گذشته (رشد نقدینگی در سالهای ۱۳۹۹ و ۱۴۰۰ به ترتیب معادل ۴۰.۶ و ۳۹.۰ درصد بوده است) کاهش شدیدی را نشان می‌دهد و حکایت از تحقق نسبی برنامه پولی تنظیم شده برای سال ۱۴۰۱ دارد.شیریجیان ادامه داد: همچنین آمارهای مقدماتی سال ۱۴۰۲ نیز نشان می‌دهد که در دو ماهه سال مذکور، نقدینگی معادل ۲.۱ درصد رشد یافته که این رقم دقیقاً منطبق بر مسیر رشد نقدینگی هدفگذاری شده برای سال ۱۴۰۲ است.وی با اشاره به اقدامات بانک مرکزی برای کنترل رشد نقدینگی گفت: اقدامات عملیاتی انجام شده توسط بانک مرکزی نظیر کنترل خلق پول بانکی از طریق تنظیم و اعمال جدی کنترل رشد ترازنامه بانکها، تشکیل کمیته نقدینگی و برگزاری هفتگی و مستمر جلسات آن، هدایت نرخ سود در بازار بین بانکی حول نرخ سیاستی و در محدوده دالان نرخ سود بازار و افزایش نسبت سپرده قانونی در سطح شبکه بانکی به میزان نیم واحد درصد، نقش مهمی در تحقق برنامه کنترل نقدینگی در ماههای اخیر داشته است.

حمایت از تولید و تداوم رشد اقتصادی

معاون اقتصادی بانک مرکزی افزود: در دوره فعالیت دولت سیزدهم ضمن عنایت به مسئله کنترل رشد نقدینگی، موضوع حمایت از تولید و تداوم نرخ رشد اقتصادی نیز مورد توجه مستمر سیاستگذاران اقتصادی کشور بوده است. توجه ویژه به صنعت کشور موجب شد تا نرخ رشد بخش صنعت کشور از ۳.۳ درصد در سال ۱۴۰۰ به ۹.۵ درصد در سال ۱۴۰۱ افزایش یابد. همچنین طی سال ۱۴۰۱، رشد مثبت بخش خدمات تداوم یافته و نرخ رشدی معادل ۲.۷ درصد را تجربه کرد.

شیریجیان با تاکید بر اینکه رشد اقتصادی کشور در سال گذشته صرفاً محدود به رشد گروه نفت و گاز نبوده، ادامه داد: در سال ۱۴۰۱، نرخ رشد تولید ناخالص داخلی به قیمت پایه با نفت و بدون نفت به ترتیب برابـــر ۴.۰ و ۳.۵ درصد بوده که نزدیک بودن این دو رقم، بیانگر آن است که رشد اقتصادی کشور صرفاً محدود به رشد گروه نفت و گاز نبوده، بلکه سایر بخش‌های اقتصادی کشور نیز از رشد مطلوب و مناسبی برخوردار بوده‌اند این در شرایطی است که متوسط رشد اقتصادی کشور در طول دهه ۹۰ برابر با ۰.۷ درصد بوده اســـت و با عنایت به اینکه در سال ۱۴۰۰ نیز رشد اقتصادی کشور معادل ۴.۵ درصد بود بر اساس دیدگاه صاحب نظران اقتصادی اگر کشور دو سال متوالی رشد اقتصادی بالای ۳ درصد داشته باشد این امر می تواند حاکی از خروج کشور از رکود اقتصادی ناشی از تشدید تحریم های اقتصادی از بعد از سال ۱۳۹۷ و نیز شیوع بیماری کرونا از سال ۱۳۹۸ به بعد باشد.

وی افزود: در سال ۱۴۰۱، نرخ رشد هزینه‌های مصرف نهایی بخش خصوصی برابر ۸.۷ درصد بوده است که نسبت به نرخ رشد آن در ســـال ۱۴۰۰ (۳.۹ درصد) ۴.۸ واحد درصد افزایش نشان می‌دهد. همچنین در ســـال ۱۴۰۱، نرخ رشد تشکیل سرمایه ثابت ناخالص کل، تشکیل سرمایه ثابت ناخالص در ماشین‌آلات و تشکیل سرمایه ثابت ناخالص در ســـاختمان به ترتیب معادل ۶.۷، ۱۵.۴ و ۱.۲ درصد بوده است که تداوم آن طی سال‌های بعد می‌تواند با افزایش حجم سرمایه خالص کشور، پتانسیل‌های تولید را افزایش داده و زمینه بهبود وضعیت تولید و افزایش نرخ رشد اقتصادی را فراهم آورد. این در شرایطی اســـت که در طول دهه ۹۰ متوسط رشد تشکیل سرمایه ثابت ناخالص کل، تشکیل سرمایه ثابت ناخالص در ماشین‌آلات و تشکیل سرمایه ثابت ناخالص در ساختمان به ترتیب برابر با معادل ۶.۹-، ۹.۱- و ۵.۲- درصد بوده است.معاون اقتصادی با تشـــریح عملکرد فصلی شاخص تولید کارگاه‌های بزرگ صنعتی (۱۰۰ نفر کارکن و بیشتر) با سهم قریب به ۷۰ درصد از ارزش افزوده بخش صنعت گفت: شاخص مزبور که در ابتدای شروع فعالیت دولت سیزدهم (فصل دوم سال ۱۴۰۰) عمدتاً متاثر از محدودیت‌های تامین برق صنایع مختلف از جمله سیمان و فولاد با کاهش ۳.۱ درصدی مواجه شده بود؛ در نتیجه سیاست‌های اتخاذ شـــده توســـط دولت از جمله مدیریت بهینه مصرف انرژی در کشور، اثرات منفی محدودیت‌های تامین انرژی صنایع به تدریج برطرف و تولید در صنایع مختلف به روال عادی خود برگشت. گواه این مدعا روند صعودی رشد شاخص تولید کارگاه‌های بزرگ صنعتی طی فصول اخیر است؛ در همین ارتباط و مطابق با آخرین آمار موجود، شاخص مزبور طی فصول سال ۱۴۰۱ به ترتیب با افزایش ۳، ۱۰.۱، ۱۱.۳ و ۱۵.۶ درصدی نسبت به فصل مشابه سال قبل از آن همراه شده است. شیریجیان ادامه داد: به طور مشخص بررسی عملکرد صنایع مختلف در سال ۱۴۰۱ بیانگر آن است که شاخص تولید تمامی گروه‌های صنعتی به جز گروه "تولید داروها و فرآورده‌های دارویی شیمیایی و گیاهی" از افزایش عملکرد نسبت به سال قبل از آن برخوردار بودند؛ از جمله این صنایع که بیشترین سهم را در رشد محقق شده سال ۱۴۰۱ داشته‌اند می‌توان به "صـــنایع تولید وسایل نقلیه موتوری، تریلر و نیم‌تریلر"، "صـــنایع تولید فلزات اســـاسی" و "صنایع تولید مواد و محصولات شیمیایی" اشاره کرد.به گفته شیریجیان، بررسی تحولات حوزه کشاورزی نیز موید آن است که به رغم کاهش بارندگی و بروز خشکسالی در ســـال‌های اخیر، بواسطه اهتمام ویژه دولت سیزدهم در حمایت از تولید محصولات کشـــاورزی با هدف تأمین امنیت غذایی پایدار، خودکفایی و کاهش وابستگی در غلات پایه و محصولات راهبردی از طرق مختلف نظیر ابلاغ و اجرای الگوی کشت، افزایش قابل ملاحظه قیمت خرید تضمینی و اختصاص یارانه، رشد تولید محصولات کشاورزی در سال زراعی ۱۴۰۱ (مهر ۱۴۰۰ تا شهریور ۱۴۰۱) در حدود ۱۳۶.۲ میلیون تن بوده است که نسبت به سال زراعی ۱۴۰۰ (مهر ۱۳۹۹ تا شهریور ۱۴۰۰) با رشد ۵.۱ درصدی همراه بوده و موجباب افزایش ارزش افزوده بخش کشـــاورزی معادل ۱.۱ درصد را در نه ماهه سال ۱۴۰۱ فراهم کرده است.وی تاکید کرد: این در حالی است که عملکرد تولید محصولات کشاورزی در ســـال زراعی ۱۴۰۰ در حدود ۱۲۶.۲ میلیون تن بود که نسبت به سال قبل آن حاکی از کاهش ۵.۴ درصدی تولیدات کشاورزی و به تبع آن کاهش ۲.۶ درصدی ارزش افزوده بخش کشاورزی در این سال بود.

معاون اقتصادی بانـــک مرکزی مهم‌ترین هدف دولت در حوزه بـــازار کار را ایجاد اشتغال دانست و گفت: با شیوع گسترده بیماری کرونا در سال ۱۳۹۹ بخش خدمات اقتصاد کشور بیشترین آسیب را از شیوع این بیماری متحمل شد. به نحوی که تعداد شاغلان این بخش با کاهش حدود ۹۰۰ هزار نفری از ۱۲.۳ میلیون نفر در زمستان ۱۳۹۸ به ۱۱.۴ میلیون نفر در تابستان ۱۴۰۰ رســـید. اما با شروع واکسیناسیون عمومی توسط دولت از نیمه دوم ســـال ۱۴۰۰ و کنترل شـــیوع بیماری کرونا و همچنین، مثبت شدن رشد اقتصادی علاوه بر احیای مشاغل از دست رفته بر اثر کرونا مشاغل جدیدی نیز در این بخش ایجاد شد؛ به نحوی که تعداد شاغلان بخش خدمات با حدود ۱.۲ میلیون نفر افزایش نسبت به تابستان ۱۴۰۰ به ۱۲.۶ میلیون نفر در زمستان ۱۴۰۱ رسید.

وی ادامه داد: طی دوره مشـــابه، تعداد شـــاغلان بخش‌های صنعت و کشاورزی کاهش داشت. عامل عمده در کاهش بی ســـابقه تعداد شاغلان بخش کشاورزی خشکسالی‌های اخیر بوده است. احتمالاً بخشی از کاهش اشتغال در بخش صنعت نیز مربوط به کاهش تولید مواد بهداشتی، ماسک و مواد ضد عفونی کننده بوده است. همچنین، بررسی آمارهای اشتغال نشان می‌دهد بخش قابل توجهی از مشاغل ایجاد شده مربوط به فارغ‌التحصیلان عالی بوده است؛ به نحوی که در دوره استقرار دولت سیزدهم بالغ بر ۴۰۰ هزار شغل جدید برای این گروه ایجاد شده و سهم جمعیت فارغ‌التحصیلان عالی از کل شاغلان کشور از ۲۵.۶ درصد در تابستان ۱۴۰۰ به ۲۷.۴ درصد در زمستان ۱۴۰۱ افزایش یافته است.

کاهش التهابات بازار ارز و افزایش میزان تامین ارز واردات

معاون اقتصادی بانک مرکزی با مروری بر تحولات بازار ارز طی دو سال گذشته و تشـــدید انتظارات تورمی گفت: بانک مرکزی طی این مدت، مهم‌ترین تلاش‌ها و اقدامات خود را در راستای تقویت ثبات و پیش‌بینی‌پذیری بازار ارز، جلب اعتماد آحاد فعالان اقتصادی و جلوگیری از سرایت نوســـانات مقطعی نرخ ارز به قیمت کالاهای اساسی و مرتبط با معیشت مردم، معطوف داشته است.

عضو هیات عامل بانک مرکزی خاطر نشان کرد: در سال ۱۴۰۱ معادل ۸۷.۷ میلیارد دلار گواهی ثبت آماری جهت واردات کالا و خدمت صادر شد که از این میزان معادل ۶۵.۵ میلیارد دلار (۷۴.۸ درصد) آن تامین شـــد. همچنین از آغاز سال جاری تا تاریخ ۶ خرداد ماه نیز معادل ۱۰.۱ میلیارد دلار بابت واردات کالا و خدمت تامین شده است که در مقایسه با رقم دوره مشابه سال ۱۴۰۱ به میزان ۲۴.۳ درصد رشد نشان می‌دهد.

مهمترین اقدامات بانک مرکزی برای کنترل بازار ارز

معاون اقتصادی بانک مرکزی ادامه داد: از مهم‌ترین اقدامات بانک مرکزی طی دوره مورد بررسی، می‌توان به راه‌اندازی مرکز مبادله ارز و طلای ایران اشاره کرد. این مرکز به عنوان بستری برای مبادلات ارزی، با هدف ایجاد مرجعیت قیمت، افزایش حجم معاملات رسمی (انتقال معاملات از بازار غیررسمی به بازار رسمی) و سهولت تامین انواع تقاضای ارز اعم از ارز مورد نیاز جهت واردات کالاها و ارز موردنیاز جهت مصارف خدماتی، در اسفندماه سال ۱۴۰۱ راه‌اندازی شد.

به گفته شیریجیان تصویب ضوابط مربوط به بازگشت ارز حاصل از صادرات به چرخه اقتصادی کشور، تثبیت نرخ حواله دلار در ســـامانه نیما جهت تامین ارز کالاهای اساسی، دارو و تجهیزات پزشـــکی، جلوگیری از ایجاد درخواست‌های غیرواقعی تخصیص ارز از طریق الزام بانک‌ها و موسســـات اعتباری به مسدودسازی معادل ریالی مبلغ ارزی در حساب‌های متقاضی نزد بانک‌ها، کاهش هزینه و مدت‌زمان تامین ارز واردکنندگان از طریق حذف واســـطه‌ها و خرید ارز به صورت مستقیم از صادرکنندگان توســـط بانک مرکزی و فروش به واردکنندگان با نرخ مشخص، ممنوعیت رفع تعهد صادراتی از طریق فروش اسکناس به صرافی‌ها و تمرکز آن در بانک ملی به منظور افزایش احاطه بانک مرکزی بر بازار نقد، الزام به افتتاح حساب سپرده قرض‌الحسنه پس‌انداز ارزی برای دریافت ارز اسکناس در سرفصل تامین نیازهای ضروری به جای پرداخت مستقیم اسکناس به متقاضی و ... از جمله اقدامات بانک مرکزی در جهت مدیریت عرضه و تقاضـــای ارز، حذف تقاضای غیرواقعی و پاسخگویی به نیازهای واقعی ارزی، تسهیل تامین تقاضای ارز واردات و زمینه‌سازی در جهت تلاقی مستقیم و بدون واسطه درآمدهای ارزی صادراتی با نیازهای ارزی وارداتی بوده است.

بورس و بانک

ورق بورس برگشت

شاخص‌های بازار سرمایه امروز بر خلاف روز گذشته روندی صعودی داشتند و شاخص کل بورس توانست بیش از ۲۷ هزار واحد افزایش یابد. همچنین شاخص کل فرابورس دوباره وارد کانال ۲۸ هزار واحد شد. شاخص کل بورس امروز با ۲۷ هزار و ۱۵ واحد افزایش تا رقم دو میلیون و ۱۸۹ هزار واحد صعود کرد. شاخص کل با معیار هم‌وزن نیز با افزایشـــی ۷۲۹۱ واحدی در رقم ۷۵۰ هزار و ۲۵۳ واحد ایستاد. در این بازار ۷۵۳ هزار معامله به ارزش ۶۵ هزار و ۲۰ میلیارد ریال انجام شد.طی معاملات امروز ۵۸ درصد نمادهای بورسی مثبت بودند که از میان آن‌ها معدنی و صنعتی گل گهر، پالایش نفت اصفهان و معدنی و صنعتی چادرملو نسبت به سایر نمادها بیشترین تاثیر مثبت را روی بورس گذاشتند.شاخص کل فرابورس نیز با ۲۲۸ واحد افزایش وارد کانال ۲۸ هزار واحد شد و رقم ۲۸ هزار و ۴۶ واحد را ثبت کرد. در این بازار ۴۷۰ هزار معامله به ارزش ۳۷ هزار و ۷۱۶ میلیارد ریال انجام شد. از میان ۱۹۴ نماد مثبت فرابورسی پلیمر آریاساسول، سرمایه گذاری مالی سپهر صادرات و پالایش نفت لاوان نسبت به سایر نمادها بیشترین تاثیر مثبت را روی فرابورس گذاشتند.

اســـتقبال ۴.۶ میلیون نفر صاحبان اصناف و مشاغل از پرداخت مالیات

سخنگوی سازمان امور مالیاتی کشور گفت: پرونده مالیاتی ۴.۶ میلیون نفر از صاحبان اصناف و مشـــاغل تعیین تکلیف شد. در مورد آخرین عملکرد تبصره ۱۰۰ قانون مالیات‌های مستقیم گفت: تا کنون ۳ میلیـــون و ۵۵۲ هزار و ۸۶۹ پرونده صاحبان اصناف و مشاغل از طریق فرم تبصره ۱۰۰ قانون مالیات تعیین تکلیف شدند و یک میلیون و ۸۴ هزار و ۸۰۴ پرونده هم اقدام به ارائه اظهارنامه کرده‌اند که در مجموع ۴.۶ میلیون نفر از صاحبان اصناف و مشاغل مالیات عملکرد آنها برای سال ۱۴۰۱ در سال جاری مشخص و تعیین تکلیف شده است.وی گفت: سال گذشته تا پایان خرداد ماه که مهلت قانونی اســـتفاده از تبصـــره ۱۰۰ بود، حدود ۴ میلیون و ۴۵۰ هزار نفر از صاحبان مشاغل و اصناف از تبصره ۱۰۰ استفاده کرده و یا اقدام به ارائه اظهارنامه مالیاتی کرده بودند، بنابراین امســـال نســـبت به سال گذشته با تحقق ۱۰۵ درصدی مواجه هستیم که ۵ درصد بیشـــتر از کل پرونده‌های مالیاتی اصناف و مشاغل در ســـال گذشته بوده است. سخنگوی سازمان امور مالیاتی در مورد سخنان یکی از نمایندگان مجلس در صحن مجلس که گفتـــه بود برخی اصناف به وی مراجعه کرده و گلایـــه کرده بودند که چرا مالیات آنها از ۲ تا ۵ میلیون تومان یکباره به ۲۰ میلیون تومان رسیده است، گفت: میانگین پرداخت مالیات اصناف برای یکسال در سال گذشته حدود ۲.۶ میلیون تومان بوده، در حال حاضر میانگین پرداخت مالیات هر واحد صنفی بین ۵.۶ تا ۵.۷ میلیون تومان در سال است.موحدی‌بک‌نظر این را هم گفت: ۵۰ درصد صاحبان اصناف و مشـــاغل مالیات صفر اظهار کرده‌اند، یعنی عملاً برای عملکرد ســـال ۱۴۰۱ خود، حتی یک ریال مالیات نمی‌پردازند، فقط اظهارنامه پر کرده‌اند.وی با بیان اینکه یکی از مأموریت‌های سازمان امور مالیاتی تحقق عدالت هـــم در دریافت و هم در هزینه‌کرد درآمدهای مالیاتی اســـت،گفت: ما نمی‌گوییم باید از همه اصنـــاف مالیات بگیریم، چـــون که ۵۰ درصد اصنـــاف مالیات صفر می‌پردازنـــد و ۹۰ درصد اصناف مالیات کمتـــر از ۱۰ میلیون تومان در سال می‌پردازند.

به گفته سخنگوی ســـازمان امور مالیاتی با توجه به تمدید مهلت ارائه اظهارنامه مالیاتی و یا استفاده از تسهیلات تبصره ۱۰۰ قانون مالیات تا ۱۰ تیر ماه سال جاری گفت: اولاً که سازمان امور مالیاتی بنایی ندارد که مهلت یاد شده را تمدید کند و در ثانی تمدید در اختیار ما نیست، ما یک سازمان مجری قانون هستیم در ۳۱ خرداد ماه که مهلت مالیات اصناف به پایان رسیده با مصوبه شورای هماهنگی سران قوا ۱۰ روز اضافه شد، بنابراین به صاحبان اصناف و مشاغل که هنوز اقدام به ارائه اظهارنامه و یا استفاده از تبصره ۱۰۰ نکردند، توصیه می‌کنیم، در مهلت باقیمانده در مورد مالیات خود اقدام کنند.وی گفت: تا پایان ۳۱ خـــرداد ماه به انـــدازه ۱۰۰ درصد مؤدیان ســـال قبل پوشش داده بودیم، اما در این ۴ روز که مهلت تمدید شده است ۵ درصد به مؤدیان اضافه شده، یعنی حدودا روزانه ۵۰ تا ۱۰۰ هزار نفر جدید اقدام به ارائه اظهارنامه کرده‌اند. در روز ۳۱ خرداد که آخرین مهلت قبلی بود ۱.۵ میلیون مراجعه به سایت سازمان مالیاتی به نشانی مالیات من داشتیم که در نوع خود یک رکورد به شمار می‌رود، از این تعداد ۶۰۰ هزار نفر مالیات خود را مشـــخص کرده‌اند که یا فرم تبصره ۱۰۰ پر کرده‌انـــد و یا اظهارنامه مالیات داده‌اند و بعد از ۳۱ خـــرداد روزانه بین ۵۰ تـــا ۶۰ هزار نفر در روز برای تعیین تکلیف مالیات خود به سامانه مراجعه می‌کنند.

آوای اقتصاد
روزنامه اقتصادی اجتماعی
سراسری صبح ایران
دوشنبه ۱۴۰۲/۰۴/۰۵
شماره : ۱۴۳۰
WWW. AVAYEEGHTESAD.IR

واگذاری ۲۹۰ قطعه زمین به متقاضیان قانون جوانی جمعیت در شهرستان دشتی استان بوشهر

مدیر کل راه و شهرسازی استان بوشهر گفت : دومین مراسم قرعه‌کشی واگذاری زمین رایگان به خانواده‌های دارای سه فرزند و بیشتر در شهرستان دشتی با اختصاص ۲۹۰ قطعه انجام شد.

به گزارش اداره ارتباطات و اطلاع رسانی راه و شهرسازی استان بوشهر سید محمود دستغیبی مدیر کل راه و شهرسازی استان بوشهر در حاشیه مراسم قرعه کشی واگذاری زمین که در فرمانداری شهرستان دشتی برگزار شده بود، اظهار کرد : یکی از برنامه‌های دولت برای تامین مسکن اقشار جامعه در قالب طرح جوانی جمعیت و حمایت از خانواده، واگذاری زمین رایگان به خانواده‌های دارای سه فرزند و بیشتر است.وی افزود: امتیازات بسیار خوبی را در طرح جوانی جمعیت برای زوجین جوان و خانواده‌های دارای سه فرزند به بالا در نظر گرفته شده تا این خانواده‌ها نگران مدیریت زندگی، معیشت و مسکن خود نباشند.دستغیبی بیان کرد : در شهرستان دشتی قرعه‌کشی از میان کسانی که در سامانه جامع طرح‌های حمایتی مسکن ثبت‌نام کردند، انجام شد که بر این اساس تعداد ۲۹۰ قطعه زمین و به تفکیک برای شهرهای خورموج ۲۶۳ نفر، کاکی و بادوله ۲۷ نفر تخصیص پیدا کرد.وی بیان کرد : در این قرعه‌کشی که برای خانواده‌های بیش از ۳ فرزند در شهرستان دشتی انجام شد، زمین به خانواده‌ها تخصیص پیدا کرد و اقدامات مربوطه در راستای واگذاری زمین نیز انجام خواهد شد.

کشاورزی

مربی و بازیکنان گلستانی در اردوی تیم ملی والیبال نشسته جمهوری اسلامی ایران

بیستمین اردوی آماده سازی و انتخابی تیم ملی والیبال نشسته مردان کشورمان با ۳ گلستانی در حال برگزاریست. به گزارش پایگاه خبری اداره کل ورزش و جوانان استان گلستان ؛ بیستمین اردوی آماده سازی وانتخابی تیم ملی والیبال نشسته مردان کشورمان از سی و یکم خرداد لغایت چهارم تیر ۱۴۰۲ در کمپ تیم های ملی فدراسیون در جریان می باشد.هادی رضایی سرمربی تیم ملی والیبال نشسته کشورمان ۱۱ بازیکن را به این اردو فراخوانده است.۱ مربی و ۲ ورزشکار گلستانی در این اردو، تیم ملی را همراهی می کنند.جلیل ایمری به عنوان مربی، محمد نعمتی وجمال نظری به عنوان ورزشکار، ۳ گلستانی هستند که در اردوی تیم ملی حضور دارند.شایان ذکر است این اردو متصل به اعزام بوده و تیم ملی کشورمان پنجم تیرماه جهت شرکت در رقابت های قهرمانی آسیا به کشور قزاقستان سفر می کند.

مدیرعامل شرکت برق منطقه‌ای خوزستان گفت: بهره‌برداری از فاز دوم پست شهید هاشمی اهواز با ارزش سرمایه‌گذاری ۵ هزار میلیارد ریال

مدیرعامل شرکت برق منطقه‌ای خوزستان گفت: فاز دوم پست ۴۰۰ کیلوولت شهید هاشمی اهواز با ارزش سرمایه‌گذاری پنج هزار میلیارد ریال وارد مدار شد.محمود دشت‌بزرگ بیان کرد: ترانس فاز دوم پست ۴۰۰ به ۱۳۲ کیلوولت شهید هاشمی اهواز به ظرفیت ۳۱۵ مگاولت آمپر برق‌دار و وارد مدار شدوی با بیان اینکه این پروژه باعث تقویت شبکه ۴۰۰ کیلوولت و پایداری برق شهر اهواز خواهد شد، افزود: پست شهید هاشمی پیش از این ۳۱۵ مگاولت آمپر ظرفیت داشته و با وارد مدار شدن ترانس فاز دوم، ظرفیت آن به ۶۳۰ مگاولت آمپر رسیده است.مدیرعامل شرکت برق منطقه‌ای خوزستان با بیان اینکه این افزایش ظرفیت باعث تقویت بخش انتقال و تغذیه پست‌های فوق توزیع پایین دست و تامین برق مطمئن و پایدار خواهد شد، تصریح کرد: کاهش بارگیری از ترانس‌های پست اهواز ۲ و شمالغرب و کاهش بارگیری از سرخط‌های ۱۳۲ کیلوولت پست‌های شمالغرب و اهواز ۱، از دیگر اهداف بهره‌برداری این پروژه است. به گفته محمود دشت‌بزرگ بهره‌برداری از فاز دوم پست ۴۰۰ کیلوولت شهید هاشمی در اهواز پس از احداث خطوط نیروگاه دوکوهه و خط ارتباطی نیروگاه سد چم‌شیر، سومین پروژه اولویت‌دار وزارت نیرو در برق منطقه‌ای خوزستان است که برای عبور از پیک مصرف ۱۴۰۲، به بهره‌برداری رسیده است.وی اضافه کرد: کلیه مراحل طراحی و خدمات مهندسی پست مذکور و همچنین ساخت تجهیزات و اجرای عملیات توسط شرکت‌های داخلی انجام شده و اعتبار طرح از محل اعتبارات شرکت برق منطقه‌ای خوزستان تأمین و پرداخت شده است.شرکت برق منطقه‌ای خوزستان مسئولیت انتقال برق در دو استان خوزستان و کهگیلویه و بویراحمد را بر عهده دارد.با توجه به شروع پیک مصرف، روابط عمومی شرکت برق منطقه‌ای خوزستان از مشترکین درخواست می کند که برای حفظ پایداری شبکه، با رعایت الگوی مصرف برق، خاموش کردن کولرهای اضافی، استفاده از روشنایی طبیعی در روز و عدم استفاده از لوازم پر مصرف در ساعت پیک مصرف (۱۱ تا ۱۷ و ۱۸ تا ۲۲) صنعت برق را در خدمت رسانی مستمر همراهی نمایند.

در سفر یکروزه مدیر کل راه و شهرسازی خراسان شمالی به شهرستان جاجرم انجام شد؛ بازدید از اراضی ۱۲ هکتاری جهاد کشاورزی در راستای نهضت ملی مسکن

خراسان شمالی ـ خبرنگار آوای اقتصاد ـ اسدالله ابراهیمی مدیر کل راه و شهرسازی خراسان شمالی در سفر یکروزه به شهرستان جاجرم از اراضی ۱۲ هکتاری جهاد کشاورزی در راستای طرح نهضت ملی مسکن و همچنین از پیشرفت محور بجنورد به سنخواست به صورت میدانی بازدید کرد.

به گزارش اداره ارتباطات و اطلاع رسانی راه و شهرسازی خراسان شمالی، قاسم قاسمی در سفر یکروزه به شهرستان جاجرم در روز چهارشنبه مورخ ۳۱ خرداد ۱۴۰۲ در راستای ماده ۱۰ قانون جهش تولید مسکن و تامین زمین جهت واگذاری در طرح نهضت ملی مسکن به همراه رئیس سازمان جهاد کشاورزی استان از سایت ۱۲ هکتاری جهاد کشاورزی بازدید کرد و مقرر شد این مقدار زمین پس از طرح در کمیسیون ماده پنج در خصوص نهضت ملی مسکن واگذار گردد.وی پس از بازدید زمین، با حاج زاده، فرماندار شهرستان جاجرم و دیگر مسئولان مرتبط نیز در خصوص پروژه های راه و شهرسازی در حوزه شهرستان جاجرم دیدار و گفتگو کرد و مسائل و مشکلات پروژه ها بررسی شد.

قاسمی در پایان در بازدید از محور بجنورد به سنخواست نیز تصریح کرد: طبق قولی که قبلا داده بودیم تا یک ماه آینده ۱۱ کیلومتر قطعه اول در لایه بیندر به صورت کامل آسفالت خواهد شد و آسفالت در لایه توپکا به مرحله اجرا رسیده که با نصب تابلو و علایم و تکمیل ایمنی، محور آماده بهره برداری خواهد شد.

عطر بهشتی گل‌محمدی در بام ایران

مزدک جمشیدی | عطر بهشتی هوا و تصویر دامن دامن بوته‌های گل‌محمدی بر دشت و دامنه کوههای سر به فلک کشیده لاله‌زار کرمان نگاه هر بیننده‌ای را نوازش می‌دهد و یاد اینجا را به عنوان بام ایران با خاطره مرحوم صنعتی و همسرش در باد می پیچاند.

جشنواره گل محمدی در لاله زار شهرستان بردسیر با ارتفاع حدود سه هزار متری بود؛ همه آمده بودند، از مردم عادی و طبیعت‌دوست گرفته تا کشاورزان، مسئولان و خبرنگاران؛ هر کسی با هدفی، یکی آمده بود ببیند و لذت ببرد، دیگری اقامت گزیند، آنچنان که چادر بزند و شب را هم در آن گلستان خنک به صبحی عطرآگین وصل کند و اکسیژن خالص بام ایران را تا عمق جان در ریه هایش فرو ببرد و یادآورش شود آن همه لطف و عظمت و بزرگی خدا.

اینجا به واقع به زیبایی های شمال ایران طعنه می زند اما کو، کجاست اطلاع رسانی و تبلیغات که آنچنان که باید معرفی شده باشد؛ در گرمای تابستانی بالای ۴۰ درجه شهر کرمان، یا گرمای بالای ۵۰ درجه شهداد، به فاصله حدود یکصد کیلومتری، اینجا در لاله زار هوا آنقدر خنک است که شب ها برخی باید با پتو بخوابند یا بخاری را روشن کنند.

شکوه های دخترگل فروش

تصاویر بهشتی لاله زار خراش هایی هم داشت، همچون گل های محمدی که گاه بر دستان گلچینان خراشی با خارهایشان می اندازند؛ او، دختر گلفروش هم آمده بود از گله هایش و دست های زخم خورده اش با تیغ گل ها شکایت کند. از همان حکایت همیشگی دست خالی کشاورزان از اتفاقاتی که نباید می افتاده و افتاده، از قیمت گزاف تولید و بهای اندک فروش گل هایش؛ واسطه گری و باز هم جولان دلالان.

او آمده بود دست به دامان مسئولانی شود که آمده بودند به بهانه جشنواره پانزدهم گل محمدی گرهی هم از کار کشاورزان بگشایند و پای صحبت دختر گلفروشی نشستند که از فرط کار کشاورزی، دستانش به قول خودش حکم دستان دخترکان جوان را نداشت و صورتش هم آفتاب سوخته شده بود.خبرنگاران هم حالا که مثنوی هفتاد من کاغذ جشنواره گل محمدی لاله زار به خوان پانزدهم رسیده بود باز هم آمده بودند، آنها مثل هر سال آمده بودند آنهمه شکوه و زیبایی را به آنها که نیامده بودند انتقال دهند. آمده بودند که از دردهای کشاورزان هم بگویند و از مسئولان بخواهند گره دردی از دردهای سرانگشتان تاول زده پیرزن روستایی که هر صبح قبل از طلوع آفتاب در گلستان هایش دنبال روزی حلال است بگویند که مبادا خورشید سر بزند و او در خواب باشد و به یغما برود عطر گل های زیبایش با داغ نفس های خورشید.جشنواره که هفته قبل به یمن تبرک و عرض ارادت از جوار مزار سردار شهیدمان سردار حاج قاسم سلیمانی، فخر کرمان زمین، کلید خورده بود حالا بر فراز تپه ای بلند در میان گلستان های لاله زار که مرتفع ترین شهر کشور است آنگونه ادامه یافت که علاوه بر چشمان نظارگر حاضر در محل، چشم هایی نیز از قاب شیشه ای شبکه سراسری و استانی تلویزیون می نگریستند این همه شکوه، تدبیر و عظمت را که روزگاری توسط زوجی فهیم و آینده نگر به این منطقه آمده بود. همان آقای گل و بانوی گلاب کرمان؛ مرحوم صنعتی و همسرش.

> زندگی پر نشیب و فراز استاد صنعتی حکایت جالبی دارد که در زمان پرداختن به آن اینجا میسر نیست ام او سرانجام با همسرش از سال ۱۳۵۶ گل کاری را در شرایطی در لاله زار کرماان آغاز کرد که همان زمان مورد تمسخر برخی شهروندان بومی قرار می گرفت ولی تنها کوتاه نیامدند بلکه تلاش خود را دو چندان کردند.

آقای گل و بانوی گلاب کرمان از فرانکلین تا لاله زار

استاد صنعتی و همسرش شهیندخت سرلتی آقای گل و بانوی گلاب کرمان؛ روزگاری با بغلی از گل و اندیشه ای سرشار از توسعه به لاله زار آمدند. آمدند تا اهالی این منطقه را در استفاده هر چه بیشتر و بهتر از موهبات خدادادی یاری کنند و نامی نیک و باقیات و صالحاتی ماندگار برای خویشتن به یادگار بگذارند.

صنعتی که با تاسیس سازمان کتاب های جیبی، موسسه انتشارات فرانکلین، چاپخانه افست و کاغذسازی پارس اندیشه های زیبای خود را به دنیای پیرامونش معرفی کرده بود این بار و در لاله زار حکایت رنگین کردن دامن دشت های لاله زار را با گل های صورتی رنگ و خوشبو کردن هوا را با عطر گلاب ناب محمدی نام نیکی از خود به یادگار گذاشت.

همایون صنعتی‌زاده در سال ۱۳۰۴ در تهران به دنیا آمد. پدرش عبدالحسین صنعتی زاده، از اولین رمان نویسان ایرانی و پدربزرگش علی‌اکبر صنعتی‌زاده بود. مادرش قمرتاج دولت‌آبادی، کوچکترین دختر میرزا هادی دولت آبادی و خواهر میرزا یحیی دولت آبادی بود.

پدرش عبدالحسین در کنار کارهای اقتصادی رمان هم می‌نوشت؛ اما همایون خیلی زود از خانواده جدا شد و پیش پدربزرگش حاج علی‌اکبر صنعتی زاده رفت؛ یکی از تجار و خیران شهر کرمان که هنوز هم یتیم‌خانه او در این شهر، محلی برای نگهداری کودکان بی سرپرست است.

پدر استاد صنعتی تنها فرزند خانواده بوده لذا پدر تصمیم می گیرد وی را برای در آوردن پدربزرگ و مادربزرگ از تنهایی به کرمان بفرستد نزد آنها.

او به کرمان می آید و روزگارش را با تنهایی پدربزرگی ناشنوا و مادربزرگی وسواسی و البته مذهبی در خانه ای که اکنون دفتر کارخانه گلاب زهرا است شریک می شود و همبازی هایش می شوند بچه های پرورشگاه صنعتی.

زندگی پر نشیب و فراز استاد صنعتی حکایت جالبی دارد که در زمان پرداختن به آن اینجا میسر نیست ام او سرانجام از سال ۱۳۵۶ گل کاری را در شرایطی در لاله زار کرماان آغاز کرد که همان زمان مورد تمسخر برخی شهروندان بومی قرار می گرفت ولی تنها کوتاه نیامدند بلکه تلاش خود را دو چندان کردند.

سال ها گذشت تا مردم به ارزش گل محمدی پی بردند و کشت آن را در کنار سایر محصولات کشاورزی خود آغاز کردند تا رسید به امروز و جشنواره پانزدهم که برخی می گویند با این وسعت گلزارها افزون بر سه هزار و ۵۰۰ هکتار، دیگر زیادتر از ظرفیت اینجا کاشته شده است؛ البته این پروژه و صنایع تبدیلی بی نظیر آن هنوز راه نرفته زیادی را پیش رو دارد که قرار است با همیاری و تلاش مردم و البته گره گشایی و چاره اندیشی مسئولان به سلامت به اوج خود و سرمنزل مقصود رهنمون شود.استاد صنعتی سرانجام در روز چهارشنبه چهارم شهریور ۱۳۸۸ پس از یک دوره بیماری در سن ۸۴ سالگی در کرمان درگذشت.

اما لاله زار و گلهایش

لاله زار و گلهایش را با آب و هوای خنک و زیبای بخش لاله زار باید بگذاریم در کنار صدها جاذبه دیگر استان کرمان که دیار کریمان را مفتخر به داشتن هشت اثر ثبت جهانی با بیشترین آمار آثار ثبت جهانی کشور در بین استان ها بدل کرده است.

ارگ بم (بزرگترین سازه خشتی جهان)، روستای دست‌کند میمند با چندهزار سال قدمت، باغ زیبای شازده یا شاهزاده ماهان با ویژگی های منحصر به فرد باغ و معماری عمارت آن، دشت کویر لوت که قدیمی ترین درفش جهان از این کویر در منطقه شهداد به دست آمده و سه قنات «گوهرریز» جوپار در شهرستان کرمان، «اکبرآباد» و «قاسم آباد» در شهرستان بم و نیز روستای دارستان سیرجان و این شهرستان به عنوان خاستگاه بافت گلیم شیریکی پیچ از آثار ثبت جهانی استان کرمان به شمار می روند.لاله زار تنها بخش منحصربه فرد کرمان نیست که در اوج گرمای کویر کرمان بهار و زمستان را تداعی می کند؛ کمی آنسوتر از لاله زار در شهرستان های بافت، رابر و حتی جیرفت هم همین هوا و زیبایی را دارند؛ میوه های سردسیری این مناطق از کیفیت خاص خود برخوردارند. اینجا استان کرمان دومین تولیدکننده گردوی ایران است آن هم با کیفیت خاص خود. آلبالو، گیلاس، زردآلو، هلو، بادام و دیگر میوه های این خاک در استان کرمان را خیلی ها هنوز نمی شناسند بلکه آن را تنها به پسته و خرما و محصولات جالیزی جنوب آن می شناسند.

اما جشنواره پانزدهم گل محمدی لاله زار درحالی به پایان خود رسید که مسئولان جهاد کشاورزی استان در خلال همان جشنواره به صورت تلفنی با تهران هماهنگی کردند و مقرر شد گل محمدی کشاورزان را با نرخ بالاتری از آنچه دلالان در لاله زار رقم زده بودند خریداری شود؛ باشد تا فضای واسطه گری آنجا بشکند و خرده مالکان کشاورز هم بتوانند با قیمت مناسب تری گل های محمدی خود را به فروش برسانند.

۳۹ فرآورده تولیدی چهارمحال و بختیاری نشان حلال دریافت کردند

شهرکرد- خاطره حسین زاده- مدیرکل استاندارد چهارمحال و بختیاری گفت: ۳۹ فرآورده تولیدی استان طی یک‌سال اخیر موفق به دریافت نشان حلال شده است که نقش مهمی در افزایش صادرات، ارزآوری و ایجاد اشتغال در استان داشته است.

مهدی پژوهش گفت: کشور ما در حوزه صادرات محصولات دارای نشان حلال، طی سال‌های گذشته عملکرد مناسبی نداشت اما با روی کار آمدن دولت سیزدهم این مهم بیش از گذشته مورد توجه قرار گرفته است.

وی مقابله با کم فروشی را از دیگر رسالت‌های سازمان استاندارد اعلام کرد و افزود : میی در کشور به‌طور میانگین ۳۹ درصد است این در حالی است که این میزان در استان خیلی ناچیز و کمتر از پنج درصد است که با تذکر و اخطار مورد پیگیری قرار می‌گیرد.

مدیرکل استاندارد چهارمحال و بختیاری تدوین یک مورد استاندارد بین‌المللی در استان را از مهمترین اقدامات این اداره کل طی یکسال اخیر برشمرد و افزود: پایش خدمات در هشت حوزه خدماتی هتل ها، مهمانسراها، میدان میوه و تره‌بار، پایانه‌های مسافربری، بهزیستی، مدارس و قالی‌شویی، ایجاد آزمایشگاه برای محصولات خاص، کسب جایزه ملی کیفیت و نشان حلال از دیگر توفیقات استان طی سال گذشته بوده است.

پژوهش تصویب بسته تحولی و اجرای آن از اردیبهشت امسال به مدت یکسال را از مهمترین اقدامات کشور و استان در حوزه استاندارد عنوان کرد و گفت: این بسته

۴۶ بند دارد و افزایش کمی و کیفی تولیدات، پایداری رشد تولید کیفی و نظارت بر تولیدات و ارائه خدمات را مهمترین هدف خود قرار داده است.

وی حفظ ایمنی، بهداشت و سلامت را مهمترین هدف استاندارد از انجام نظارت های خود برشمرد و افزود:انجام این رسالت رضایتمندی مردم را به دنبال خواهد داشت.

پژوهش همکاری مراکز دانشگاهی و علمی برای ارتقای استاندارد محصولات تولیدی و خدماتی را خواستار شد و گفت: اگر بخواهیم ضریب ارتقای کیفیت محصولات و افزایش صادرات کشور را افزایش دهیم می طلبد تا به بحث استاندارد و مشارکت مراکز علمی توجه بیشتری شود.

وی همچنین از دریافت مجوز اولیه پژوهشگاه آب و محیط زیست در استان خبر داد و گفت: همچنین نمایندگی استاندارد بروجن که از سال ۹۱ تاکنون معطل مانده بود احیا شده و تا قبل از مهر راه اندازی می‌شود.

پژوهش از نظارت این اداره کل بر کیفیت آب شهرکرد در پی شکل‌گیری کدورت آن، خاطرنشان کرد: پایش آب در هفت نقطه انجام گرفت که هیچ‌گونه آلودگی میکروبی در آن شناسایی نشد.

وی نظارت بر پارک‌های بازی و شهربازی‌ها را از دیگر وظایف اداره کل استاندارد برشمرد و گفت: وسایل بازی ۱۵ پارک غیراستاندارد است که با همراهی دادستان شهرکرد به شهرداری تذکر داده شده است.

در حال حاضر در این استان ۹۲۶ واحد صنعتی در حال فعالیت است که ۳۶ واحد از این مجموعه واحدهای بزرگ و دارای اشتغال بالای ۱۰۰ نفر و ۳۲ واحد متوسط با اشتغال بین ۵۰ تا ۱۰۰ نفر و بقیه واحد های صنعتی کوچک هستند.

تاکنون با صدور بیش از ۲ هزار جواز تاسیس و افزون بر ۴۰۰طرح با سرمایه‌گذاری بالای ۶۰ درصد طرح‌های صنعتی اجرایی شده که در راستای کمک به تکمیل این طرح گام‌های بلندی برداشته شده است.

امام جمعه بوشهر: پیوست تولید آب در صنایع بزرگ استان بوشهر اجرایی شود

به گزارش روابط عمومی و آموزش همگانی شرکت آب و فاضلاب استان بوشهر، آیت‌الله صفایی بوشهری، در نشست با مسئولان و کارکنان شرکت آب و فاضلاب استان بوشهر نقش آب در حیات بشر و جامعه را مورد اشاره قرار داد و اظهار داشت: استان بوشهر از دیرباز با مشکل کم آبی مواجه بوده و در این راستا اقدامات مهمی انجام شده است.

نماینده ولی فقیه در استان بوشهر با تأکید بر مدیریت مصرف آب در بخش‌های مختلف شرب، کشاورزی، صنعتی و معدنی گفت: یکی از مشکلات آینده جهان امنیت غذایی و آب مصرفی است که استانداردسازی تأمین، تولید و مصرف آب یک ضرورت است.

امام جمعه بوشهر وضعیت منابع آب استان بوشهر را برشمرد و افزود: منابع آبی در مناطق مختلف استان باید همواره مورد رصد و شناسایی قرار بگیرد و بهره‌برداری شود.

رئیس شورای فرهنگ عمومی استان بوشهر، بازسازی و به‌روزرسانی فرهنگ مصرف آب را مورد تأکید قرار داد و گفت: مصرف آب در بخش‌های کشاورزی، فضای سبز، صنایع و معادن باید از سیستم سنتی خارج و به نوین تبدیل شود.

وی با تأکید بر حل مشکل تاریخی در تأمین آب شرب گفت: صنایع بزرگ به ویژه مجتمع‌های پتروشیمی باید به پیوست تولید آب مجهز شود، چرا که استفاده از منابع آب زیرزمینی این استان را دچار بحران کرده است.

آیت الله صفایی بوشهری با تأکید بر توجه به ترویج فرهنگ مصرف آب در بخش‌های مختلف کشاورزی، شرب و صنعتی گفت: پیوست تأمین آب در صنایع بزرگ استان بوشهر از جمله مجتمع‌های پتروشیمی اجرایی شود.

نماینده ولی‌فقیه در استان بوشهر بهسازی و بازسازی شبکه‌های آبرسانی در شهرها و

روستاها را یک ضرورت دانست و افزود: با توجه به مدیریت مصرف آب بر اساس استاندارد و الگو تعیین شده، باید از هدر رفت آب از شبکه آبرسانی با نوسازی جلوگیری شود.

مدیرعامل شرکت آب و فاضلاب استان بوشهر نیز با تبریک عید سعید قربان گفت: تامین آب شرب پایدار از مسائل اولویت دار دولت سیزدهم در استان بود که در همین راستا اقدامات مهمی انجام شده است.

ابوالحسن عالی طرح جهاد آبرسانی را از پروژه‌های مهم استان دانست و گفت: طرح جهاد آبرسانی در ۹ شهرستان و ۲۰۰ روستای استان با اعتبار بالغ بر ۸۶۰ میلیارد تومان در حال اجرا می باشد که رفع تنش آبی از جمله اهداف این طرح مهم می است.

وی با بیان اینکه با اقدامات ترکیبی فنی و اجرایی صورت گرفته در چند سال اخیر، کاهش هدر رفت آب از ۳۸ درصد به ۳۰ درصد رسیده است، افزود: مجوز توسعه شبکه جمع آوری وتاسیسات فاضلاب در مناطق جنوبی شهر بوشهر از جمله اقدامات مهم شرکت آب و فاضلاب استان بوشهر می باشد.

مدیرعامل شرکت آب و فاضلاب استان بوشهر با اشاره به به روزرسانی حقوق کارگران، گفت: کارگران رکن اساسی مجموعه محسوب می شوند و ارتقای معیشت و رضایت شغلی این قشر نقش اساسی در ارتقا شاخص بهره وری شرکت دارا می باشد.

وی تصریح کرد: بعد از ۱۵ سال با همت و اهتمام وزارت نیرو در دولت سیزدهم خط انتقال آبرسانی به شهرستان جم تکمیل و به بهره برداری رسید.

عالی با بیان اینکه رهنمودها و توصیه‌های نماینده ولی فقیه مورد توجه مجموعه شرکت آب و فاضلاب استان قرار دارد، عنوان کرد: سند توسعه چشم انداز توسعه آب استان بنا به توصیه حضرت آیت الله صفایی تدوین و بازنگری نهایی آن انجام شده است.

مدیرعامل شرکت آب و فاضلاب استان بوشهر ظرفیت تولیدی آبشیرکن‌های استان را ۱۰۰ هزار متر مکعب عنوان کرد و گفت: ایجاد و توسعه خطوط انتقال شبکه آب، مخازن و افزایش منابع آبی با جدیدت در دستور کار قرار دارد.

ابوالحسن عالی همچنین در پایان سخنان خود ضمن تقدیر و تشکر از ارشادات و حمایت های عملی حضرت آیت الله از مجموعه آب استان، از نماینده ولی فقیه و امام جمعه استان بوشهر درخواست کرد که در زمینه ترویج فرهنگ مصرف بهینه آب از طریق تریبون نماز جمعه همانند گذشته مجموعه آب را مورد کمک و لطف قرار دهند.

آوای اقتصاد
روزنامه اقتصادی اجتماعی
سراسری صبح ایران
دوشنبه ۱۴۰۲/۰۴/۰۵
شماره : ۱۴۳۰
WWW. AVAYEEGHTESAD.IR

بازدید شهردار بوشهر از روند احداث پارک لیل در شهرک نیایش

شهردار بوشهر همراه با معاون عمرانی و رئیس سازمان سیما، منظر و فضای سبز شهری شهرداری بوشهر از پروژه احداث پارک لیل در شهرک نیایش بازدید و از نزدیک در جریان روند اجرای این پروژه قرار گرفت. به گزارش واحد خبر و رسانه مدیریت ارتباطات و امور بین‌الملل شهرداری بندر بوشهر، شهردار بوشهر در ادامه بازدیدهای میدانی خود از پروژه‌های عمرانی بندر بوشهر برای دومین‌بار طی دو هفته اخیر از بخش‌های مختلف پارک لیل بازدید و مراحل اجرای این پروژه را مورد بررسی قرار داد. حسین حیدری در این بازدید با تاکید بر لزوم اجرای باکیفیت پروژه‌ها در موعد زمانی مقرر، تصریح کرد: اتمام به‌موقع پروژه‌های نیمه‌تمام از اولویت‌های مهم شهرداری بندر بوشهر است و بازدید از پروژه‌ها به‌منظور تسریع در روند اجرا و تکمیل این پروژه‌ها صورت می‌گیرد. اجرای پارک لیل از پروژه‌های شهرداری بوشهر با هدف توسعه فضای سبز این شهرک است که اجرای آن اکنون در مراحل پایانی قرار دارد. شهرداری بوشهر در راستای توسعه فضای سبز و بالا بردن سرانه فضای سبز در بندر بوشهر، اجرای پروژه‌های متعددی از جمله پارک لیل، باغ بهزاد، فضای سبز ورودی شهر بوشهر و... را در دست احداث دارد.
گفتنی است، حیدری در ادامه بازدید میدانی خود از پل هوایی عابر پیاده، مقابل بیمارستان شهدای خلیج فارس و راستگرد ورودی شهر نیز بازدید کرد

انرژی

باید به مقاوم‌سازی منابع انسانی اهمیت دهیم

الهام صالح | معاون وزیر نفت و مدیر عامل شرکت ملی گاز با تاکید بر اینکه مقاوم‌سازی صرفاً در مقاوم‌سازی فیزیکی محدود نمی‌شود و این اقدام در حوزه نیروی انسانی مهم‌تر از حوزه تأسیسات است، گفت: بحث آموزش نیروی انسانی و فرهنگ‌سازی در زمینه مقاوم‌سازی یک اولویت است و هر قدر به تعویق بیفتد، هزینه‌ها افزایش می‌یابد.

نخستین همایش مقاوم سازی تأسیسات و تجهیزات تولید، انتقال و شبکه توزیع گاز طبیعی کشور و سمینار آیین نامه نظارت بر حسن اجرای استانداردهای تخصصی شرکت ملی گاز ایران در مرکز همایش‌های بین‌المللی وزارت نفت در حال برگزاری است.

در این همایش، مجید چگنی معاون وزیر نفت و مدیر عامل شرکت ملی گاز، ضمن بیان اینکه شرکت ملی گاز ایران با تأسیساتی که در اختیار دارد از شرکت‌های برتر دنیا است و بیش از ۷۰درصد از انرژی کشور را تامین می‌کند گفت: این شرکت انرژی صنایع مهم کشور از جمله فولاد، پتروشیمی و سایر صنایعی را که محور انرژی کشور را تشکیل می‌دهند، تامین می‌کند و بنابراین مقاوم سازی این تأسیسات به منظور جلوگیری از ایجاد خلل در خدمات رسانی بسیار مهم است.

وی افزود: مقاوم‌سازی محورهایی مختلف دارد و صرفاً در مقاوم‌سازی فیزیکی محدود نمی‌شود؛ مقاوم‌سازی نیروی انسانی مهم‌تر از مقاوم‌سازی تأسیسات است.

وی در ادامه، مقاوم سازی نیروی انسانی را حفظ اراده انسانی برای راهبری و ایجاد انگیزه و روحیه ایثارگری دانست و تلاش همکارانش در شرکت ملی گاز ایران در سرمای شدید برخی از مناطق در فصول سرد برای گازرسانی را مثال زد.معاون وزیر نفت اظهار کرد: در کنار مقاوم سازی نیروی انسانی، مقاوم سازی پدافند غیرعامل اهمیت دارد. مولفه‌هایی که برای پدافند غیرعامل تعریف شده، پیشگیری از بحران و مقابله با آن و ایجاد آمادگی در افرادی است که احتمال دارد آسیب ببینند و در واقع به عنوان ایجاد زنگ خطر در مباحث مقاوم سازی نیز تعریف می‌شود.

مدیرعامل شرکت ملی گاز گفت: ترازیابی و استفاده از الگوهای جهانی در مقوله مقاوم سازی برای ما بسیار مهم است و نباید چرخ را از اول اختراع کنیم.

چگنی ضمن بیان ضرورت در نظر گرفتن برنامه ای بلندمدت برای مقاوم سازی گفت: باید با آگاهی کامل یک سند جامع مقاوم سازی را تدوین کنیم و برای آن باید از مراکز علمی و دانشگاه ها و شرکتهای دانش‌بنیان استفاده کنیم.وی خاطرنشان کرد: در حال حاضر تهدیدات سایبری نیز تأسیسات گاز را تهدید می‌کند که باید در برابر آن نیز مقاوم سازی صورت بگیرد و ضمن استفاده از ظرفیت‌های علمی از ترازیابی غافل نشویم.چگنی گفت: ابلاغ مقام معظم رهبری و آیین نامه‌های مرکز پژوهش‌های مجلس از اسناد بالادستی در زمینه مقاوم سازی هستند که باید از آن‌ها استفاده کنیم.

معاون وزیر نفت، در ادامه از شرکت اوزاکا گاز ژاپن به عنوان شرکتی نام برد که با شرکت ملی گاز ایران همکاری کرد و تجربیاتش در زمینه حوادث طبیعی را در اختیار این شرکت قرار داد و خاطرنشان کرد که باید در تدوین اسناد از مشاوره‌های بین المللی استفاده کنیم.

چگنی در بیان ضرورت مقاوم سازی یادآوری کرد که بیش از ۱۵۰ هزار میلیارد دلار سرمایه‌گذاری در زمینه گاز و پتروشیمی و ... در عسلویه صورت گرفته که باید از این هزینه عظیم محافظت کرد.

آغاز عملیات اجرایی خط انتقال گاز دشتک - نهبندان

مصطفی نخعی سخنگوی کمیسیون انرژی مجلس و نماینده مردم شهرستان‌های نهبندان و سربیشه در مجلس شورای اسلامی نیز با قدردانی از وزارت نفت گفت: علاوه بر خط انتقال گاز دشتک به نهبندان، خط انتقال فرآورده‌های نفتی از کرمان به خراسان جنوبی را نیز پیگیر هستیم. وی گفت: در سال‌های اخیر کارهای بزرگی در کشور انجام شده اما توسعه نامتوازن سبب شده در شرق کشور، طرح‌ها با روند کندتری انجام شود، اما اکنون با تغییر نگاه شاهد اجرای طرح‌های بزرگی از جمله خط انتقال فرآورده‌های نفتی از دشتک به نهبندان هستیم.نخعی اظهار داشت: مهم‌ترین مطالبه مردم شهرستان‌های نهبندان و سربیشه به روزرسانی طرح توسعه نهبندان و تدوین طرح توسعه سربیشه است که اخیراً جمع‌بندی شده و در طرح توسعه شهرستان‌ها اعتبارات خوبی برای رسیدگی به وضعیت جاده‌ها در نظر گرفته شده است.

مدیرعامل شرکت گاز خراسان جنوبی نیزدر این مراسم گفت: یک هزار و ۳۵۷ پروژه با سرمایه گذاری یک هزار و ۷۶۴ میلیارد تومان انجام شده که رقم قابل توجهی در دولت سیزدهم است.رحمان محمودی اظهار داشت: خراسان جنوبی سومین استان پهناور کشور با ۳۳۱ کیلومتر مرز مشترک با کشور افغانستان و دارای ۳۲ شهر است که همه این شهرها از نعمت گاز بهره‌مند هستند.

وی با بیان اینکه ۹۱۶ روستای بالای ۲۰ خانوار در استان داریم که اگر گازرسانی

می‌شدند تعهد خود را انجام داده بودیم، افزود: ما علاوه بر این تعداد روستا، یک هزار و ۱۳ روستا هم زیر ۲۰ خانوار گازرسانی کرده‌ایم که در مجموع می توان گفت یک هزار و ۲۹ روستا از نعمت گاز بهره‌مند هستند.مدیرعامل شرکت گاز خراسان جنوبی بیان کرد: درصد بهره‌مندی خانوارهای شهری از گاز ۱۰۰ درصد بوده و در بخش روستایی ۹۹,۹ درصد است.

وی به تشریح اقدامات صورت گرفته پرداخت و عنوان کرد: گازرسانی به دو هزار و ۱۲۰ واحد صنعتی انجام شده و ۳۳۱ هزار و ۴۵۷ مشترک خانگی از نعمت گاز بهره‌مند شده‌اند، ۲۰۰ هزار انشعاب گاز برای مردم اجرا شده که پوشش نزدیک به ۱۰۰ درصدی استان از نعمت گاز طبیعی را شاهدیم.محمودی تصریح کرد: در دولت سیزدهم اقدامات خوبی انجام شد که گازرسانی به ۴۹۲ روستا و ۲۶۴ واحد صنعتی و مناطق محروم، گازرسانی به ۹ هزار و ۷۰۲ واحد مسکونی در طرح جهش مسکن و شهرک های صنعتی نهبندان، درمیان و زیرکوه و منطقه ویژه اقتصادی ، پاسگاه های مرزی و مرز ماهیرود، بهینه سازی ۸۸۲ مورد موتورخانه از جمله این اقدامات است.وی با اعلام این خبر که در خراسان جنوبی در هفته دولت روستایی نخواهیم داشت که سکنه دائم داشته باشد ولی از نعمت گاز محروم باشد، گفت: تمام روستاهایی که سکنه دائم دارند چه روستاهای بالای ۲۰ خانوار چه زیر ۲۰ خانوار از نعمت گاز به صورت صددرصدی بهره‌مند خواهند شد.

مدیرعامل شرکت گاز استان خراسان جنوبی با بیان اینکه زمستان بسیار سختی را با توجه به افت فشار گاز گذراندیم، متذکر شد: اگر قطعی گاز نداشتیم به این دلیل بود که همه مسئولان و مردم پای کار بودند.محمودی به پروژه انتقال گاز از دشتک زابل به نهبندان اشاره کرد و گفت: با اجرای این پروژه خواهیم توانست پایداری گاز استان را تضمین کنیم و در شرایط بحرانی گاز، ما بدون قطع گسترده، چالش گاز را پشت سر گذاشتیم و از آن عبور کردیم.

مدیر کل اداره تبلیغات استان یزد خبر داد

یزد آغازگر احیای عید مباهله در کشور

سید محمد جواد عرفان فر / یزد ؛مدیر کل سازمان تبلیغات استان یزد گفت : ترویج عید مباهله در استان مورد غفلت واقع شده بود و در تلاشیم برنامه شاخص جشن عید مباهله در تمام مساجد استان برگزار شود.

حجت‌الاسلام « علیرضا نجیمی » در نشست مطبوعاتی که به مناسبت سالروز تاسیس سازمان تبلیغات اسلامی در جمع خبرنگاران بر گزار گردید با تاکید بر لزوم رونق بخشیدن به مساجد اظهار دلشت : از طریق رونق بخشی به مساجد، می توان آسیب‌های اجتماعی محلات را تا حد زیادی ساماندهی کرد.

مدیرکل تبلیغات اسلامی استان یزد با اشاره به تشکیل کمیته رسیدگی به امور مساجد در یزد بیان کرد: به توصیه نماینده ولی فقیه در استان، کمیته رسیدگی به امور مساجد تشکیل شد تا مسائل و مشکلاتی که مساجد در مسیر رشد و تعالی دارند، مورد بررسی قرار گیرد.

نجیمی با بیان اینکه هیئت‌های مذهبی شاخص استان بارها در قالب بسته‌های معیشتی و دیگر اقدامات به کمک نیازمندان آمدند و در زمینه‌های مختلف دیگر از جمله آزادی زندانیان غیرعمد نیز فعالیت داشتند و در واقع هیئت‌های مذهبی استان سرمشقی برای دیگر استان‌ها بوده‌اند ؛ هیئات مذهبی استان را قلب تپنده‌ای خواند و تصریح داشت : هیئت‌های مذهبی علاوه بر امور و مناسبت‌های مذهبی در زمینه رشد و تعالی محلات هم مؤثر خواهند بود .وی بیان داشت : برای اینکه مردم از بستر هیئات مذهبی استفاده کنند منشوری مهیا شده است که جنبه اخلاقی و قانونی دارد و خدمات متقابل جامعه و هیئات مذهبی در آن تعریف شده است و در اختیار

هیئت‌های مذهبی قرار می‌گیرد که این منشور متناسب با زیست بودن استان است.

این مقام مسئول با اشاره به اینکه در تلاش برای جایگزین کردن واژه امام محله به جای امام جماعت هستیم، اظهار داشت: وظایف متعددی برای امام محلات در نظر گرفته شده که از مهمترین آنها می توان به ورود به مسائل اجتماعی و فرهنگی محلات اشاره کرد.

مدیرکل تبلیغات اسلامی استان یزد از تشکیل بانک صوتی و تصویری از زندگی فرهیختگان، علما و بزرگان یزد خبر داد و گفت: اولین نسخه این تجربه نوردی با ثبت نکات ناب تصویری و تجربیات ۳۰ روحانی در یزد به چاپ رسیده است.

وی با بیان اینکه استان یزد از نظر حافظان، قاریان و مؤسسات قرآنی جایگاه خوبی دارد افزود : حمایت از تولیدات و پژوهش‌های طلاب و روحانیون در حوزه‌های مختلف از دیگر اقدامات سازمان تبلیغات اسلامی عنوان کرد .

نجیمی گفت : در تلاشیم تا انجمن مداحان استان با کمک تشکل‌های فعال فرهنگی در اداره کل تبلیغات اسلامی استان یزد ساماندهی شود .

مدیرکل تبلیغات اسلامی استان یزد یکی از اقداماتی که سازمان تبلیغات در حوزه گردشگری استان در ایام نوروز امسال انجام داد انسجام‌بخشی و سازماندهی مساجدی بود که در بافت قدیم و گردشگری وجود داشت و در این زمینه تقریباً ۵۲ مسجد در مرکز استان سازماندهی شد که این اقدام موجب می‌شود علاوه بر اینکه گردشگران علاقمند به حوزه مذهبی افزایش پیدا کند خدمات در این حوزه نیز افزایش یابد

وی با بیان اینکه ۱۰۰ مبلغ استان یزد به سه تا چهار زبان دنیا مسلط هستند و برای گردشگرانی که هدفمند وارد استان می شوند و گردشگری آنها در زمره گردشگری فرهنگی است، کار فرهنگی و تبلیغ انجام می دهد خاطر نشان کرد : سازمان تبلیغات اسلامی و روحانیت همگام با راهبرد استان در حوزه گردشگری پیشگام بوده است.

وی گفت: برای اینکه مردم را در مسیر فرهنگ قرار دهیم و از مشارکت آنها استفاده کنیم از ظرفیت تشکل‌های دینی استفاده می‌کنیم که در این زمینه ۱۵۰ کانون فرهنگی تبلیغی در استان یزد در حال فعالیت هستند این کانون‌ها مؤسسات، مجموعه‌ها و نهادهای مردمی هستند که در حوزه‌های مختلف از جمله عفاف و حجاب، مهدویت، ازدواج، مسائل تربیتی و ... فعالیت دارند.

مشارکت کارکنان شرکت گاز مازندران در صرفه جویی مصرف انرژی در ادارات

به گزارش روابط عمومی شرکت گاز استان مازندران، قاسم مایلی رستمی با اشاره به همکاری کارکنان ادارات در کاهش پیک بار مصرف برق عنوان کرد: مصرف کنندگان بخش های خانگی و اداری یکی از عمده ترین مصرف کنندگان انرژی محسوب می شوند و الگو بودن ساختمان های اداری و دولتی در این موضوع تاثیر زیادی بر ایجاد انگیزه در سایر بخش ها خواهد داشت.

وی افزود: موضوع مشارکت اجتماعی مردم در مصرف انرژی نیاز به حدی از سرمایه اجتماعی بین مردم و دولت دارد، تا مقدار لازمی از این سرمایه وجود نداشته باشد امکان همراهی مردم با سازمان‌های متولی انرژی وجود نخواهد داشت.

مدیرعامل شرکت گاز استان مازندران اولین شرط را ضرورت آگاهی دادن به مردم در سطح کلان، مبنی بر اینکه وضعیت منابع آب، برق و انرژی‌های تجدیدناپذیر در حالت بحرانی است، اظهار داشت: مردم در استفاده از این منابع نهایت صرفه جویی را داشته باشند.

وی با اشاره به هدر رفت بخش عمده ای از انرژی بدون بهره‌وری مناسب در ساختمان‌های مسکونی تصریح داشت: زنجیره تولید وسایل سرمایشی و برقی باید استاندارد شود ضمن اینکه مصرف کنندگان نیز باید دقت لازم را داشته باشند.

مایلی رستمی با بیان اینکه صرفه جویی در همه ابعاد زندگی پیامدهای فردی و اجتماعی مناسبی دارد، گفت: مصرف بهینه، یک هنر و مهارت برای ایجاد تعادل میان درآمد و هزینه در حوزه اقتصاد خانواده است که می تواند در اقتصاد عمومی نیز تاثیرگذار باشد. مدیرعامل شرکت گاز استان مازندران بیان کرد: صرفه‌جویی در زمان بحران معنا و مفهوم تازه‌ای پیدا می‌کند، اگر جامعه ای دچار بحران در موضوعی همانند انرژی باشد مسوولیت اجتماعی ایجاب می‌کند اقشار جامعه بار این بحران را بطور مساوی تقسیم نمایند به عبارتی اجتماعی سازی و اصلاح سبک زندگی صورت پذیرد. وی ضمن دعوت کارکنان ادارات و خانواده ها به مدیریت و صرفه جویی مصرف آب و برق گفت: تنظیم رایانه ها جهت قرارگیری در حالت آماده به کار، استاندارد سازی روشنایی مورد نیاز، استفاده از سیستم مناسب سرمایشی، استفاده از سنسور حضور در روشنایی اتاقها، عایقکاری مناسب جداره های ساختمانها را از جمله راهکارهای کاهش مصرف انرژی الکتریکی در ادارات برشمرد.

تولید ۲۹ هزار مگاوات‌ساعت برق در نیروگاه طرشت

مدیرعامل نیروگاه طرشت گفت: بیش از ۲۹ هزار مگاوات ساعت برق در خرداد ماه امسال در این نیروگاه تولید شد.به گزارش از وزارت نیرو، سیدیحیی نوبخت افزود: ۲۹ هزار و ۳۶۰ مگاوات انرژی تولیدی خالص نیروگاه بوده که از این میزان بیش از ۱۴ هزار مگاوات‌ساعت به واحد بخار و بیش از ۱۵ هزار مگاوات‌ساعت به واحد گازی اختصاص یافته است.وی با بیان اینکه نیروگاه طرشت دارای دو واحد بخار است، ادامه داد: تولید این نیروگاه نسبت به مدت‌مشابه سال قبل ۵.۸ درصد افزایش داشته و راندمان این‌نیروگاه نیز در خرداد امسال به ۲۵.۴ درصد رسیده است.نوبخت خاطرنشان کرد: واحدهای ۱ و ۲ بخار در راستای نوسازی و جایگزینی مولدهای پایه گازسوز جدید از سال ۱۴۰۰ از چرخه تولید خارج شده است.

آگهی مناقصه عمومی
(یک مرحله‌ای) نوبت اول
قرارگاه سازندگی خاتم الانبیاء
مناقصه‌گزار: قرارگاه سازندگی خاتم الانبیا(ص)-هلدینگ تخصصی دریایی
واحد اجرایی موسسه عمران ساحل(کارگاه احداث فاز ۱ بندر پارسیان)
موضوع مناقصه: تهیه مواد اولیه، طبخ، بسته‌بندی، توزیع و سرو غذا کارگاه بندر خدماتی و صادراتی پارسیان
مهلت مناقصه: از تاریخ ۱۴۰۲/۰۴/۰۵ لغایت ۱۴۰۲/۰۴/۱۵
تاریخ تحویل پاکات: ۱۴۰۲/۰۴/۲۰
مدت قرارداد: ۶ ماه شمسی از شروع قرارداد
مبلغ تضمین شرکت در مناقصه:
۱۱،۷۷۰،۰۰۰،۰۰۰ ریال (یازده میلیارد و هفتصد و هفتاد میلیون ریال)
به صورت ضمانتنامه بانکی به نفع دستگاه مناقصه‌گزار (ضمانتنامه‌های صادره توسط موسسات اعتباری غیر بانکی که دارای مجوز رسمی از بانک مرکزی جمهوری اسلامی ایران هستند، مورد پذیرش می‌باشد) و یا واریز وجه نقد
◀ این موسسه در رد یا قبول پیشنهاد مختار است.
◀ سایر اطلاعات و جزییات مربوط در اسناد مناقصه درج شده است.
◀ هزینه درج آگهی بر عهده برنده مناقصه می‌باشد.
◀ آدرس جهت تحویل اسناد مناقصه:
هرمزگان، شهرستان پارسیان، شهر کوشکنار، منطقه ویژه اقتصادی انرژی بر پارسیان موسسه عمران ساحل کارگاه احداث فاز ۱ بندر پارسیان، امور قراردادها
آقای مهندس رنجبر – مهندس دهداری
تلفن: ۰۲۱۸۱۴۴۴۹۰۵-۰۷۶۴۴۶۲۷۰۴۷
۰۹۱۷۵۵۸۱۶۱۱-۰۹۱۷۱۷۷۶۵۶۱
◀ تهران، تهران پارس، بزرگراه شهید عباس دوران (اسبدوانی)، میدان شهید مهتدی موسسه عمران ساحل، معاونت فنی موسسه عمران ساحل

آگهی مناقصه عمومی
(یک مرحله‌ای) نوبت دوم
قرارگاه سازندگی خاتم الانبیاء
مناقصه‌گزار: قرارگاه سازندگی خاتم الانبیا(ص)-هلدینگ تخصصی دریایی
واحد اجرایی موسسه عمران ساحل(کارگاه احداث فاز ۱ بندر پارسیان)
موضوع مناقصه: اجاره ژنراتور کارگاه احداث فاز اول بندر صادراتی و خدماتی پارسیان
مهلت مناقصه: از تاریخ ۱۴۰۲/۰۳/۳۱ لغایت ۱۴۰۲/۰۴/۰۹ (۱۰ روز)
تاریخ تحویل پاکت: ۱۴۰۲/۰۴/۱۵
مدت قرارداد: ۱۲ ماه شمسی از شروع قرارداد
مبلغ تضمین شرکت در مناقصه: ۵،۶۱۰،۰۰۰،۰۰۰ ریال (پنج میلیارد و ششصد و ده میلیون ریال)
به صورت ضمانتنامه بانکی به نفع دستگاه مناقصه‌گزار (ضمانتنامه‌های صادره توسط موسسات اعتباری غیر بانکی که دارای مجوز رسمی از بانک مرکزی جمهوری اسلامی ایران هستند مورد پذیرش می‌باشد) و یا واریز وجه نقد
◀ این موسسه در رد یا قبول پیشنهاد مختار است.
◀ سایر اطلاعات و جزییات مربوط در اسناد مناقصه درج شده است.
◀ هزینه درج آگهی بر عهده برنده مناقصه می‌باشد.
◀ آدرس جهت تحویل اسناد مناقصه:
هرمزگان، شهرستان پارسیان، شهر کوشکنار، منطقه ویژه اقتصادی انرژی بر پارسیان موسسه عمران ساحل کارگاه احداث فاز ۱ بندر پارسیان، امور قراردادها
مهندس رنجبر – مهندس حسن پور – مهندس دهداری
تلفن: ۰۲۱۸۱۴۴۴۹۰۵-۰۷۶۴۴۶۲۷۰۴۷
۰۹۱۷۵۵۸۱۶۱۱-۰۹۱۶۴۴۰۳۸۴۲-۰۹۱۷۱۷۷۶۵۶۱
◀ تهران، تهران پارس، بزرگراه شهید عباس دوران (اسبدوانی)، میدان شهید مهتدی موسسه عمران ساحل، معاونت فنی موسسه عمران ساحل

نوبت دوم
آگهی مناقصه عمومی
موسسه عمران صنعت در نظر دارد حمل ۲۰۰ هزار تن مصالح مورد نیاز خود شامل: ماسه، نخودی، بادامی، مخلوط اساس و زیر اساس از معادن مربوطه با فاصله حمل تقریبی ۷۷ کیلومتر تا اسکله شهید بهشتی چابهار را به پیمانکاران واجد شرایط واگذار نماید.
● لذا از کلیه اشخاص حقیقی و حقوقی با سابقه و فعالیت مرتبط که تمایل به حضور در مناقصه را دارند، دعوت می گردد حداکثر ظرف مدت ۳ روز از زمان انتشار آگهی از ساعت ۸ الی ۱۵ با ارائه معرفی‌نامه رسمی و رزومه مرتبط، جهت خرید اسناد مناقصه به یکی از آدرس‌های ذیل مراجعه نمایند.
❶ تهران، خیابان شهید کلاهدوز (دولت)، جنب بلوار کاوه روبروی بانک صادرات، بن‌بست طلاکوب، موسسه عمران صنعت طبقه چهارم، مدیریت حقوقی و قراردادها
❷ استان سیستان و بلوچستان، چابهار، اسکله شهید بهشتی، کارگاه موسسه عمران صنعت، واحد امور قراردادها شماره تماس ۰۹۱۷۱۳۸۷۹۲۰
جهت کسب اطلاعات بیشتر با شماره تلفن‌های ۲۲۷۸۰۳۸۷ و ۰۲۱-۲۲۷۶۲۰۰۹ و داخلی ۱۱۲-۱۱۸ تماس حاصل گردد.
● هزینه آگهی بر عهده برنده مناقصه می‌باشد.
موسسه عمران صنعت

نوبت اول
آگهی فراخوان عمومی
موسسه عمران صنعت در نظر دارد اجرای کامل عملیات راهسازی تا مرحله زیر آسفالت کیلومتر ۵۰۰+۱۷ الی ۰۰۰+۲۰ در پروژه طرح تعریض جاده ساحل جنوبی قشم شامل عملیات خاکبرداری و خاکریزی، اجرای ابنیه فنی و سایر موارد مرتبط را به پیمانکار واجد شرایط واگذار نماید.
لذا از کلیه شرکت‌های معتبر با فعالیت مرتبط که تمایل به حضور در فراخوان را دارند، دعوت می‌شود حداکثر ظرف مدت ۳ روز از زمان انتشار آگهی از ساعت ۸ الی ۱۵ ضمن ارائه اعلام آمادگی کتبی، نسبت به ارائه رزومه کامل شرکت خود شامل (مدارک ثبتی شرکت، لیست کامل قراردادهای خاتمه یافته و فعال مرتبط با موضوع مناقصه به همراه کپی صفحات موافقتنامه و آخرین صورت وضعیت تایید شده، صورتجلسات تحویل موقت و قطعی، گردش مالی ۳ سال گذشته شرکت، لیست کامل ماشین‌آلات و تجهیزات مرتبط با موضوع مناقصه به همراه کپی مدارک مالکیت، چارت سازمانی به همراه افراد کلیدی شرکت، رضایت‌نامه از کارفرمایان، پروسیژرهای ساخت و کنترل کیفیت و سایر موارد مرتبط) به آدرس: تهران، چهارراه پاسداران، خیابان کلاهدوز (دولت)، نرسیده به بلوار کاوه، بن‌بست طلاکوب، پلاک ۱، مدیریت حقوقی و امور قراردادها مراجعه نمایند.
جهت کسب اطلاعات بیشتر می‌توانید با شماره تلفن‌های ۲۲۷۸۰۳۸۷ و ۰۲۱-۲۲۷۸۳۱۳۱ تماس حاصل نمایید.
موسسه عمران صنعت

۴۵۰ میلیارد تومان صرفه جویی بنزینی در مازندران

مدیر شرکت ملی پخش فرآورده های نفتی منطقه ساری از ۴۵۰ میلیارد تومان صرفه جویی بنزینی در مازندران خبر داد.

سبحان رجب پور با اشاره به اینکه باید در فرهنگ سازی استفاده از سوخت پاک تلاش کرد، اظهار کرد: در سال گذشته با مصرف حدود ۲۱۴ میلیون کیلوگرم گاز سی ان جی توسط خودروها در مازندران حدود ۱۵۰ میلیون لیتر در مصرف بنزین صرفه جویی شد .وی رقم ریالی این صرفه جویی را حدود ۴۵۰ میلیارد تومان اعلام کرد و گفت: با اقبال مردم و رویکرد شرکت ملی پخش فرآورده های نفتی ایران در توسعه مصرف گاز سی ان جی از سرمایه گذاران و ایجاد جایگاههای سی ان جی استقبال می شود تا مصرف بنزین کاهش یابد.مدیر شرکت ملی پخش فرآورده های نفتی منطقه ساری با بیان اینکه سوخت سی ان جی مصرف شده خودرویی در سال ۱۴۰۰ نیز حدود ۲۲۷ میلیون کیلوگرم بود، افزود: با توجه به فعالیت ۸۸ جایگاه سی ان جی در حوزه عملیاتی شرکت ملی پخش فرآورده های نفتی منطقه ساری، مصرف بنزین در سال گذشته نسبت به مدت مشابه سال قبل ۱۹ درصد افزایش داشته و این در حالی است که در مصرف سی ان جی در همین مدت ۶ درصد کاهش مصرف دیده می شود.

ایران زمین

مدیرعامل شرکت توزیع نیروی برق استان کرمانشاه:تغییر ساعت ادارات مصرف حدود ۲۰ مگاوات برق را در کرمانشاه کاهش داده است

مدیرعامل شـــرکت توزیع نیروی برق استان کرمانشـــاه؛ طرح تغییر ساعت اداری (۶ تا ۱۳) را در کاهش مصرف برق در استان کرمانشاه محسوس دانســـت و گفت: اجرای این طرح تاکنون موجب کاهش مصرف ۱۵تـــا ۲۰ مگاوات برق در روز در استان کرمانشاه شده است.

محمد مرادی طرح تغییر ساعت اداری را یک کار علمی و حساب شده در راستای کاهش مصرف برق در کشـــور دانســـت و افزود: اجرای این طرح تاکنون آثار مشـــهود و موفقیت آمیزی در استان کرمانشاه داشته است. وی در ادامه در مورد افزایش مصرف برق در استان نیز گفت: افزایش مصرف برق با آغاز فصل گرما و روشن شدن کولرهای خنک کننده امری طبیعی است زیرا به ازای افزایش هر درجـــه دما از ۳۲ درجه بـــه بالا؛ ۳۰ مگاوات برق بیشتر در استان کرمانشاه مصرف می شود و این رونـــد افزایش مصرف با بالا رفتن دمای هوا رابطه مستقیم دارد.مرادی تاکید کرد: طرح تغییر ساعت اداری به این خاطر ۱۵ تا ۲۰ مگاوات برق در استان کرمانشاه کاهش داده که اگر اجرا نمی شد حتما به این میزان بیشتر مصرف می شد.

مدیرعامل شـــرکت توزیع نیروی برق استان کرمانشـــاه در ادامه پیک مصرف برق در استان را ۷۱۲ مگاوات در روز ۲۸ خرداد ماه ســـال جاری در ســـاعت هشت و ۳۵ دقیقه اعلام کرد و گفت: مصرف برق در همه استان های کشور با توجه به آغاز فصل تابســـتان رو به افزایش است که باید با تدابیری مصرف بهینه آن مدیریت شود.

شرکت توزیع نیروی برق استان کرمانشاه ۱۱ هزار و ۷۵۸ کیلومتر شبکه هوایی، ۱۷ هزار و ۹۶۸ ترانس با تولید ۲ هزار و ۱۵۳ مگاوات شبکه توزیع، ۲۶۹ فید عمومی و ۳۱ فید تخصصی دارد.

تعداد مشترکان عمومی (ادارات، نهاد و ارگان ها) این شرکت سه هزار و ۲۵۰ مشترک، مشترکان کشـــاورزی (چاه آب) هفت هزار و ۴۰۰، مشترک صنعتی سه هزار و ۱۱۱ و مشترک تجاری هشت هزار و ۹۰۰ است.کرمانشـــاه با داشـــتن ۲۵ هزار کیلومتر مربع وسعت و ۳۷۱ کیلومتر مرز مشترک با کشـــور عـــراق؛ ۷۸۵ هزار مشـــترک برق دارد که ۸۳ درصد از آنها، یعنی ۶۵۲ هزار مشـــترک خانگی هستند.

دولت سیزدهم و وعده‌ای که در آذربایجان غربی محقق شد

مهدی جمشیدیان | خط آهن ارومیه - مراغه چند سال پیش به طول ۱۸۵ کیلومتر به بهره برداری رسید تا شاهراه ارتباطی ایران به اروپا از بن بست اقتصادی و ریلی خارج شود که با توجه به پیگیری‌های استاندار آذربایجان غربی و همت دولت سیزدهم، امید می‌رود با تکمیل ایستگاه‌های طول مسیر ظرفیت حمل و ریلی این استان هم تقویت شود.

راه‌آهن مراغه - ارومیه ۲ اســـتان مهم آذربایجان غربی و شـــرقی را به هم وصل می‌کند، این خط از شهرهای ملکان، میاندوآب، مهاباد و نقده عبور کرده و به ارومیه می‌رسد همچنین در روستاهای قزل قلعه، شیرین بلاغ و رشکان ایستگاه دارد و طول آن ۱۸۵ کیلومتر است.

کاهش مصرف سوخت در جابجایی مسافر و بار و دسترسی عادلانه به حمل و نقل ارزان، کاهش آلاینده‌های زیست محیطی، ایمنی بالا سیستم حمل و نقلی ریلی، استفاده کمتر از اراضی در توسعه طرح‌های ریلی در قیاس با حمل و نقل جاده‌ای و نیز پایین بودن هزینه نگهداری ناوگان ریلی نسبت به ناوگان جاده‌ای از مزیت‌های اجرای راه آهن ارومیه - مراغه به شمار می‌رود.

در حال حاضر موقعیت جغرافیایی ویژه آذربایجان غربی دسترسی آسان کشورمان به بازارهای جهانی را فراهم کرده بطوریکه جاده و ریل‌های ارتباط با اروپا بویژه مبادی اصلی ورود و خروج کالا و مســـافر از کشـــور به اروپا و بالعکس در آذربایجان غربی قرار دارد اما متاســـفانه شاخص‌های توسعه‌ای حمل و نقل بویژه ضریب نفوذ شبکه ریلی آن کمتر است.

> نیمه تمام ماندن بخش‌های زیادی از راه آهن ارومیه - مراغه با وجود بهره برداری نزدیک ۶ ساله این طرح موجب شده این ظرفیت ریلی نقش چندانی در توسعه صنعت حمل و نقل استان نداشته باشد.

موضوعـــی کـــه در همـــان روزهـــای نخســـت شـــروع بـــکار دولت مردمـــی توســـط اســـتاندار آذربایجـــان غربی مطرح و پیگیری شد.

دولت سیزدهم و وعده‌ای که در آذربایجان غربی محقق شد

محمدصادق معتمدیان در نهمین روز از آذر ۱۴۰۰ در دیدار با وزیر وقت راه و شهرسازی ضمن اینکه خواستار ایجاد اداره کل راه آهن آذربایجان غربی شد بر این امر نیز تاکید داشت که زمینه‌های اقتصادی نمودن ظرفیت راه آهن در ارومیه از طریق ایجاد ایستگاه باری میسر شود.

نیمه تمام ماندن بخش‌های زیادی از راه آهن ارومیه - مراغه با وجود بهره برداری نزدیک ۶ ساله این طرح موجب شده این ظرفیت ریلی نقش چندانی در توسعه صنعت حمل و نقل استان نداشته باشد.

در بیست و یکمین سفر استانی رییس جمهور به آذربایجان غربی (۳۰ اردیبهشت ۱۴۰۱) توجه به تکمیل زیرساخت‌های راه آهن ارومیه - مراغه و تخصیص اعتبارات مورد نیاز آن مورد توجه ویژه قرار گرفت و چهار هزار میلیارد ریال در جریان این سفر برای تکمیل ایستگاه‌ها، سکوهای بارگیری، ایستگاه‌های سوخت‌گیری و تکمیل مسیر اعتبار تخصیص یافت.

استاندار آذربایجان‌غربی در راستای تکمیل و توسعه راه‌آهن به عنوان راهبردی اساسی در توسعه پایدار استان و پیگیری مصوبه سفر ریاست جمهوری با سید میعاد صالحی مدیرعامل راه آهن کشور نیز دیدار کرد و علاوه بر اینکه منابع مالی مورد نیاز برای اقتصادی نمودن بستر راه آهن مورد توافق قرار گرفت بر اتمام این پروژه در نیمه اول سال ۱۴۰۲ نیز تاکید شد.

به پیش‌بینی کارشناســـان در حوزه حمل بار ریلی، ســـالانه می‌توان بیش از یک میلیون تُن بار از طریق بخش ریلی آذربایجان‌غربی صادر کرد.

ظرفیت‌های ایستگاه باری راه‌آهن نقده و میاندوآب با راه‌اندازی اداره کل راه‌آهن آذربایجان در ارومیه به نحو احسنت مورد بهره‌برداری قرار می‌گیرد که می‌توان از این ظرفیت برای صادرات به شمال عراق بهره‌برداری لازم را برد و از هدر رفت منابع جلوگیری کرد ضمن اینکه در ایستگاه میاندوآب سالانه بیش از ۲۵۰ هزار تُن ظرفیت حمل چغندرقند وجود دارد.

ایســـتگاه باری ارومیه پتانســـیل بالایی برای حمل محصولات پتروشیمی، فولاد و سیمان دارد همچنین می‌توان از آن برای رونق بخشی به حمل محصولات کشاورزی از جمله محصول باغی استفاده کرد و هزینه صادرات این نوع محصولات را ۳۰ درصد کاهش داد.

نگاهـــی کوتاه به جهت گیری‌های اســـتاندار آذربایجـــان غربی در خصوص ضرورت تکمیل زیرســـاخت‌های راه آهن از جمله در مهر ماه ســـال ۱۴۰۱ در جلســـه شـــورای اداری شهرســـتان ارومیه و بازدیدهای مکرر به همراه معاون وزیر راه و مدیرعامل شـــرکت توســـعه زیربناهای کشـــوردر دفعات متعدد موید این امر اســـت که معتمدیان دغدغه‌ای جدی به شکوفایی این بخش دارد.

روند روبه رشد احداث ایستگاه‌های باری در ارومیه نقده و میاندوآب از طریق پیگیری تامین منابع مالی، ایجاد حساسیت لازم در بین مدیران ارشد کشوری برای توسعه این بخش و نیز سرعت بخشی به تکمیل زنجیره حمل و نقل استان موجب شد تا در نخستین روز از تیر ماه امسال این وعده‌ها و پیگیری‌ها به نتیجه برسد و با حضور وزیر راه و شهرسازی ایستگاه باری قطار ارومیه به بهره‌برداری رسید.

استاندار آذربایجان‌غربی در این خصوص گفت: تعداد قطارهای خطوط ریلی آذربایجان‌غربی باید افزایش یابد چون اتصال جنوب به شمال خطوط ریلی استان برای توسعه آذربایجان‌غربی ضروری است.

محمدصادق معتمدیان از دستور مساعد وزیر راه برای اتصال ریلی ارومیه به تبریز خبر داد و اظهار کرد: این کار مسیر، زمان و هزینه‌ها را کاهش می‌دهد.

استاندار آذربایجان‌غربی با گلایه از وضعیت تردد قطار ارومیه - تهران ادامه داد: متاسفانه واگن‌های قطار مسیر ارومیه - تهران کیفیت پایینی داشته و در یک زمان بندی نامناسب مسافرین را منتقل می‌کند.

وی اضافه کرد: به رغم سرمایه گذاری دولت برای توسعه حمل و نقل ریلی آذربایجان‌غربی، متاسفانه شاهد بهره وری و خروجی مناسب برای مردم نیستیم.

استاندار آذربایجان‌غربی به راه اندازی انبار بخش باری ایستگاه راه آهن ارومیه نیز اشاره کرد و یادآور شد: با بهره مندی از بخش حمل کالاهای اساســـی از طریق خطوط ریلی اســـتان، شاهد کاهش قابل توجه قیمت تمام شده کالا در منطقه خواهیم بود.

معتمدیان همچنین به اهمیت برنامه ریزی برای اتصال ریلی ارومیه به تبریز و تاثیر آن در کاهش مسیر، زمان و هزینه ها اشاره کرد و گفت: توسعه راه آهن آذربایجان‌غربی و اتصال شمال به جنوب خطوط ریلی، مسیر ترانزیت کالا به کشور ترکیه را نیز هموار خواهد کرد.

یک قطعه پروانه حمل سلاح به شماره سریال ۲۳۳۲۵۰۲ مورخه ۱۳۹۷/۱۲/۱۳ به نام اسداله عباسی فرزند کرم‌اله مفقود گردیده و از درجه اعتبار ساقط می باشد.

مزایده
زودتر با خبر شوید ...
www.mozayedemonaghese.com
واحد پشتیبانی و سایت ۰۲۱-۴۹۱۰۵۴۲۵

اداره ثبت اسناد واملاک
حوزه ثبت ملک کرمانشاه ناحیه یک
هیات موضوع قانون تعیین تکلیف وضعیت ثبتی اراضی و ساختمان‌های فاقد سند رسمی
آگهی موضوع ماده ۳ قانون و ماده ۱۳ آئین نامه قانون تعیین تکلیف وضعیت ثبتی و اراضی و ساختمان‌های فاقد سند رسمی
برابررای شماره ۱۴۰۲۶۰۳۱۶۰۰۱۰۰۰۱۰۶ مورخ ۱۴۰۲/۰۴/۰۳ هیات اول موضوع قانون تعیین تکلیف وضعیت ثبتی اراضی و ساختمان های فاقد سند رسمی مستقردر واحد ثبتی حوزه ثبت ملک کرمانشاه ناحیه یک تصرفات مالکانه بلامعارض متقاضی خانم لیلا روشنی، فرزند بساط علی، به شماره شناسنامه ۱۰۳۴۱ شماره ملی ۳۲۵۸۹۹۶۷۵۱ صادره ازکرمانشاه درشش دانگ باب ساختمان به مساحت ۱۱۴/۹۰ مترمربع، به آدرس کرمانشاه، سرخه لیژه پشت کلینیک بستان کوچه مروارید، واقع در محدوده اراضی قطعه ۸ تفکیکی ازپلاک ۱۴۳ اصلی بخش یک حومه حوزه ثبت ملک کرمانشاه ناحیه یک خریداری مع الواسطه ازمالک رسمی مشاعی محمدکریم رحیمی سرخه لیژه محرزگردیده است. لذا به منظور اطلاع عموم مراتب دردونوبت به فاصله ۱۵ روزآگهی می شود، درصورتی که اشخاص نسبت به صدورسند مالکیت متقاضی اعتراضی داشته باشند، می توانند ازتاریخ انتشار اولین آگهی به مدت ۲ ماه اعتراض خود را به این اداره تسلیم و پس ازاخذ رسید، ظرف مدت یک ماه ازتاریخ تسلیم اعتراض، دادخواست خود را به مراجع قضایی تقدیم نمایند. بدیهی است درصورت انقضای مدت مذکورو عدم وصول اعتراض طبق مقررات سند مالکیت صادرخواهد شد. ۱۲/م الف/۴۲۶
تاریخ انتشارنوبت اول: ۱۴۰۲/۰۴/۰۵
تاریخ انتشارنوبت دوم: ۱۴۰۲/۰۴/۲۱
سجاد مؤیدی
رئیس ثبت اسناد و املاک کرمانشاه

شرکت توزیع نیروی برق استان یزد
آگهی مناقصه عمومی (دو مرحله ای)
نوبت دوم
شرکت توزیع نیروی برق استان یزد در نظر دارد کالاهای مشروحه ذیل را از طریق برگزاری مناقصه عمومی دومرحله‌ای همراه با ارزیابی کیفی از فروشندگان و تامین‌کنندگان واجد شرایط خریداری نماید. لذا متقاضیان شرکت در مناقصه می‌توانند از تاریخ ۱۴۰۲/۰۴/۰۵ لغایت ۱۴۰۲/۰۴/۱۱ از طریق سامانه ستاد ایران به آدرس www.setadiran.ir نسبت به دریافت اسناد مناقصه اقدام نمایند و پیشنهادات خود را با توجه به مندرجات دفترچه مناقصه ظرف مهلت مقرر در جدول زیر در سامانه ستاد ایران بارگذاری و ضمنا پاکت‌های مناقصه را به دبیرخانه این شرکت تحویل نمایند.
ضمناً به پیشنهادهای تحویل داده شده بعد از انقضاء مدت و بارگذاری نشده در سامانه، ترتیب اثر داده نخواهد شد.
شماره فراخوان مناقصه در سامانه ستاد : ۲۰۰۲۰۰۵۰۶۶۰۰۰۰۳۲

ردیف	شماره مناقصه	شرح مناقصه	مقدار	تضمین شرکت در مناقصه	نوع ضمانتنامه	زمان تحویل پاکت‌ها		زمان بازگشائی پاکت ارزیابی کیفی	
۱	۱۴۰۲/۱۲۶	دیزل ژانراتور ۵۰۰KVA	یک دستگاه	۲،۰۵۰،۰۰۰،۰۰۰	۱-ضمانتنامه بانکی ۲- از محل مطالبات ۳-فیش نقدی	۱۴۰۲/۰۴/۲۲	ساعت ۱۴	۱۴۰۲/۰۴/۲۴	ساعت ۱۰:۳۰ صبح

هزینه درج آگهی مناقصه و کسورات قانونی به عهده برنده مناقصه می‌باشد.
به پیشنهادات مشروط، مبهم، مخدوش و فاقد سپرده و پیشنهاداتی که بعد از موعد مقرر ارسال گردد و یا در سامانه ستاد بارگذاری نگردد ترتیب اثر داده نخواهد شد.
داوطلبان می توانند جهت کسب اطلاعات بیشتر با شماره تلفن : ۳۶۲۴۸۹۸۹-۰۳۵ و ۳۶۲۴۳۱۱۱-۰۳۵ امور تدارکات تماس حاصل نمایند.
روابط عمومی شرکت توزیع نیروی برق استان یزد
شناسه: ۱۵۱۶۸۰۶

سازمان ثبت اسناد واملاک کشور
حوزه ثبت ملک منطقه یک گرگان
آگهی اختصاصی موضوع قانون تعیین تکلیف وضعیت ثبتی اراضی وساختمان‌های فاقد سند رسمی برابر ماده ۳ و ماده ۱۳ آئین‌نامه قانون تعیین تکلیف
برابر رای شماره ۱۴۰۲۶۰۳۱۲۰۰۱۰۰۱۶۳۱هیات موضوع قانون تعیین تکلیف وضعیت ثبتی اراضی وساختمان‌های فاقد سند رسمی مستقر در واحد ثبتی تصرفات مالکانه بلامعارض کلاسه ۱۴۰۱۱۱۴۴۱۲۰۰۱۰۰۰۷۵۳ تقاضای آقای محمدرضا محمد نژاد نودیجه به شماره شناسنامه ۳۸۰۲ و کدملی ۲۱۲۰۳۶۹۶۲۳ صادره ازگرگان فرزند بابا درششدانگ یک قطعه زمین مزروعی به مساحت ۴۴۵۸۶ مترمربع ازپلاک شماره ۱۹۱ - اصلی واقع دراراضی نودیجه بخش ۲ حوزه ثبت گرگان طبق رای صادره حکایت ازانتقال ازمالک رسمی موسی عباس نژاد به متقاضی دارد . لذا به منظور اطلاع عموم مراتب در ۲ نوبت به فاصله ۱۵ روز آگهی می‌شود از این رو اشخاصی که نسبت به صدور سند مالکیت متقاضی اعتراض داشته باشند می توانند ازتاریخ انتشار اولین آگهی به مدت ۲ماه اعتراض خود را با ذکر شماره پرونده به این اداره تسلیم و پس از اخذ رسید ظرف مدت یکماه ازتاریخ تسلیم اعتراض به مرجع ثبتی ، دادخواست خود را به مرجع ذیصلاح قضائی تقدیم نماید . م الف : ۱۵۸۵۸
تاریخ انتشار نوبت اول : ۱۴۰۲/۰۳/۲۰
تاریخ انتشار نوبت دوم : ۱۴۰۲/۰۴/۰۵
مهدی شاه مهری
سرپرست اداره ثبت اسناد واملاک منطقه یک گرگان از طرف غلامرضا قاسمی

اداره ثبت اسناد و املاک حوزه ثبت ملک سنقر
هیات موضوع قانون تعیین تکلیف وضعیت ثبتی اراضی و ساختمان‌های فاقد سند رسمی
آگهی موضوع ماده ۳ قانون و ماده ۱۳ آئین نامه قانون تعیین تکلیف وضعیت ثبتی و اراضی و ساختمان‌های فاقد سند رسمی برابر رای شماره ۱۴۰۲۶۰۳۱۶۰۰۹۰۰۰۰۴۸و۱۴۰۲۶۰۳۱۶۰۰۹۰۰۰۰۴۹ مورخ ۱۴۰۲/۰۲/۲۴هیات اول موضوع قانون تعیین تکلیف وضعیت ثبتی اراضی و ساختمان‌های فاقد سند رسمی مستقردر واحد ثبتی حوزه ثبت ملک سنقر تصرفات مالکانه بلامعارض متقاضی ۱- خانم سهیلا صادقی ۲- خانم شعله صادقی، فرزند سیف اله، در ششدانگ (هرکدام به نسبت سه دانگ) یک قطعه زمین مزروعی به مساحت ۵۱۳/۱۲ مترمربع درقسمتی ازپلاک ۶ فرعی از ۷۶ اصلی فعله گری واقع درسنقر، جاده سنقر به همدان خریداری ازمالک رسمی وراث مرحوم حاج حضرتقلی صادقی محرزگردیده است. لذا به منظوراطلاع عموم مراتب در۲نوبت به فاصله ۱۵روزآگهی می شود، در صورتی که اشخاص نسبت به صدورسند مالکیت متقاضی اعتراضی داشته باشند، می توانند ازتاریخ انتشار اولین آگهی به مدت ۲ماه اعتراض خود را به این اداره تسلیم و پس ازاخذ رسید ظرف مدت یک ماه ازتاریخ تسلیم اعتراض، دادخواست خود را به مراجع قضایی تقدیم نمایند. بدیهی است درصورت انقضای مدت مذکور و عدم وصول اعتراض طبق مقررات سند مالکیت صادرخواهد شد. ۳/۲۰ م الف
تاریخ انتشار نوبت اول:۱۴۰۲/۰۳/۲۱ تاریخ انتشار نوبت دوم:۱۴۰۲/۰۴/۰۵
حبیب اله بابایی- رئیس ثبت اسناد و املاک سنقر-کرمانشاه

شرکت ملی نفت ایران
شرکت نفت و گاز پارس
نوبت اول
آگهی مزایده عمومی ۰۲۰۰۲
فروش کالاهای اسقاطی و از رده خارج (کابل و قطعات الکترونیکی) موجود در عسلویه
شرکت نفت و گاز پارس در نظر دارد اقلام به شرح جدول ذیل و با جزئیات مندرج در اسناد مزایده را با بهره‌گیری از سامانه تدارکات الکترونیک دولت (www.setadiran.ir) به صورت الکترونیک به فروش برساند.
زمان انتشار در سایت: بلافاصله پس از چاپ آگهی فراخوان ◄ مهلت‌دریافت اسناد مزایده:۱۴۰۲/۰۴/۲۰ ◄ تاریخ بازدید:۱۴۰۲/۰۴/۲۱
آخرین مهلت ارسال پیشنهاد قیمت:۱۴۰۲/۰۵/۱۰ ◄ زمان بازگشایی: ۱۴۰۲/۰۵/۱۱ ◄ زمان اعلام برنده: ۱۴۰۲/۰۵/۱۱
ضمنا رعایت موارد ذیل الزامی می‌باشد:
۱ برگزاری مزایده صرفا از طریق سامانه تدارکات الکترونیک دولت می‌باشد و کلیه مراحل فرآیند مزایده شامل خرید و دریافت اسناد مزایده، پرداخت تضمین شرکت در مزایده (ودیعه)، ارسال پیشنهاد قیمت، بازگشایی پاکات، اعلام به برنده، واریز وجه مزایده و تحویل کالا در بستر سامانه از این طریق امکان پذیر می‌باشد.
۲ پیشنهاد می‌گردد با توجه به تنوع کالاهای مطرح شده در مزایده قبل از ارائه پیشنهاد از اقلام موضوع مزایده بازدید به عمل آورید.
۳ علاقمندان به شرکت در مزایده می‌بایست جهت ثبت نام و دریافت گواهی الکترونیکی (توکن) با شماره‌های ذیل تماس حاصل نمایند:
۴ برآورد مزایده به مبلغ ۲۰،۸۰۰،۰۰۰،۰۰۰ریال و تضمین شرکت در فرآیند ارجاع کار مزایده به میزان ۲،۰۸۰،۰۰۰،۰۰۰ ریال می‌باشد که برای ۳ ماه از تاریخ سررسید پیشنهاد معتبر باشد.
۵ محل گشایش پیشنهادها: استان بوشهر - شهرستان عسلویه - سایت یک شرکت نفت و گاز پارس-سالن کنفرانس شهید جهان آرا.

نوع مزایده	شماره مزایده	شرح اقلام ضایعاتی / از رده خارج	مقدار تقریبی	محل استقرار و رویت
عمده	۰۲۰۰۲	قطعات الکترونیکی شامل (کیس،مانیتور،ریسیور،تلویزیون، کپی ،پرینتر،موس و...)	۱۰۵۰قطعه	استان بوشهر، شهرستان عسلویه ، منطقه عملیاتی نفت و گاز پارس انبار تدارکات شرکت نفت و گاز پارس آدرس اینترنتی: www.pogc.ir
		کابل قدرت و دیتا	۲۵،۰۰۰کیلوگرم	

مرکز پشتیبانی و راهبری سامانه: ۱۴۵۶- ۰۲۱ اطلاعات تماس دفاتر سایر استان‌ها در سایت سامانه (www.setadiran.ir) بخش " ثبت نام/پروفایل مزایده‌گر" موجود است.
(شناسه: ۱۵۱۸۰۴۹)
شرکت نفت و گاز پارس- روابط عمومی

آوای اقتصاد
روزنامه اقتصادی، اجتماعی و ورزشی
صبح ایران
ارتباط با سازمان آگهی ها:
۰۹۳۶ - ۷۳۸۶۵۵۲۱
۰۲۱ - ۴۹۱۰۵۶۶۶
www.avayeeghtesad.ir

واکنش سید جلال به ادامه کار در پرسپولیس و سقف قرارداد

مربی تیم فوتبال پرسپولیس در خصوص ادامه کار در این تیم و سقف قرارداد واکنش نشان داد.

سید جلال حسینی در خصوص حضور در کلاس مربیگری اظهار داشت: این دوره نسبت به دوره های قبل خیلی قویتر بود. چیزهای جدیدی یاد گرفتیم. وقتی در شرایط قرار می‌گیرید متوجه می شوید که چقدر کار سخت است و با شرایط بازیگری فرق دارد.

وی در خصوص تغییر شرایط از بازیکنی به مربیگری گفت: همه کارها سخت است. در فوتبال مربیگری، بازیگری و مدیریت همه سخت هستند. من در دوران بازیگری تمرکزم روی فوتبال بود و الان هم اگر مربیگری را شروع کنم تمام تمرکزم را می گذارم تا کار را درست انجام دهم.

مربی پرسپولیس در مورد اینکه با وجود دریافت مدرک مربیگری B همچنان نمی توانید روی نیمکت تیم بنشینید، عنوان کرد: بله قانون است و من هم در کنار کادرفنی چیزهای بیشتری یاد می‌گیرم تا زمانی که مدرک A را بگیرم.

ورزش

اگر واردات خودرو برای فوتبالیست‌ها خوب است برای دیگر ورزشکاران هم باشد

سعید جمشیدیان | نایب قهرمان المپیک لندن گفت: مسؤولانی که پیگیری کردند فوتبالیست‌ها خودرو وارد کنند، باید برای قهرمانان رشته‌های دیگر هم همین کارها را انجام دهند تا ناعدالتی نباشد.

احسان حدادی در مورد بازگشتش از اردوی آمریکا اظهار داشت: از ابتدا قرار بود این اردو یک ماهه باشـد. من برای صحبت با مربی و بررسـی وضعیت به آمریکا رفته بودم، اما شرایط آنطور نبود که انتظار داشـتم و هزینه‌ها برای به خدمت گرفتن مربی آمریکایی و اردو بالاست.

وی ادامه داد: دنبال این بودم که در این سه، چهار ماه باقی مانده تا بازی‌های آسیایی با مک ویلکینز کار کنم اما او اعلام کرد که نمی‌تواند به ایران بیاید و اگر قرار اسـت تمرین و اردویی باشد باید در همان آمریکا باشد. متأسفانه با این قیمت دلار یک مقدار کار سخت است.

مبلغ قرارداد مربی ام نسبت به قبل ۲۰ برابر شده است

وی در مورد اینکه قرارداد او چقدر است، گفت: مثل قبل ماهی ۷ هزار دلار، اما آن زمان ۷ هزار دلار ۲۰ میلیون تومان می‌شـد اما الان ۳۵۰ میلیون تومان می‌شود که چیزی حدود ۲۰ برابر است. به همین خاطر یک مقدار شرایط سخت است. البته فدراسیون از قبل هم حدود ۹ هزار دلار به این مربی بدهکار است و او اعلام کرد که اگر قرار است کار کنیم باید این مبلغ هم پرداخت شود.

کسب طلای پنجم دور از دسترس نیست

قهرمان پرتاب دیسک آسیا در مورد اینکه با این شرایط برنامه‌ات برای بازی‌های آسیایی چیست، گفت: با این مربی که صحبت کردم به من گفت از اول فصل هم شروع نکنیم مشکلی وجود ندارد و در همین دو، سه ماه باقی‌مانده مدت تمرین خوب و کافی است. البته کسـب مدال طلای بازی‌های آسیایی برای من کار سخت و دور از دسترسی نیست چون الان رکوردها حدود ۶۲ متر است. من پیش از این ۶۹ متر هم پرتاب کرده‌ام.

وزیـر چراغ سـبز نشـان داد، اما بایـد امکانات فراهم شود

وی در مورد اینکه نظر فدراسـیون در این مورد مربی چیست، عنوان کرد: داوری سرپرست فدراسیون گفتم هرطور صلاح می‌دانید عمل کنید، اما نباید وقت‌مان را هدر بدهیم. قرار نیست برای گردش به بازی‌های آسیایی برویم. من هدفم کسب پنجمین مدال آسیایی است و آرزویم این است که با پنجمین طلا از این رشته خداحافظی کنـم. وزیر ورزش هم چندماه قبل که صحبت کردیم به من چراغ سبز نشان داد اما این چراغ سبز تنها کافی نیست و باید شرایط و امکانات فراهم شود.

> دنبال این بودم که در این سه، چهار ماه باقی مانده تا بازی‌های آسیایی با مک ویلکینز کار کنم اما او اعلام کرد که نمی‌تواند به ایران بیاید و اگر قرار است تمرین و اردویی باشد باید در همان آمریکا باشد. متأسفانه با این قیمت دلار یک مقدار کار سخت است.

بعد از مدال من در المپیک بودجه دوومیدانی ۱۰ برابر شد

حـدادی ادامه داد: از شـهریور سـال قبل بدون مربـی تمرین کـردم. ابتدایی‌ترین چیز برای یک ورزشـکار حرفه‌ای داشـتن مربی است، اما در سن بالاتر دوسـت دارید یکسری افراد کنارتان باشند و همفکری بدهند.

من برای تمرین، مربی و فیزیوتراپ و ماساژور خوب می‌خواهم تا آسوده به کارم بپردازم. برخی می‌گویند که برای من هزینه زیاد شد اما اینطور نبوده است.

خـود رئیس فدراسـیون بعد از مدال من در المپیک اعلام کـرد بودجه دومیدانی یک میلیارد بـود امـا بعد از طلای حدادی ۱۰ میلیارد شـد. همه جای دنیا همین اسـت. من اعلام کردم که اگر در توانتان اسـت که کمک کنید، بگویید من جلو بروم. آنها گفتند شـما کارتان را انجام دهید ما حمایت می‌کنیم.

در کدام رشته انفرادی بدون مربی کار می‌کنند؟

نایب قهرمان المپیک لندن در مورد اینکه آیا حدادی به شـرایطی نرسیده که حالا بدون مربی بخواهد مدال بگیرد، گفت: من پنج سال قبل که جوانتر بودم و مربی بدنساز فیزیوتراپ داشتم و با اینکه می‌دانستم حتما طلا می‌گیرم اما شب قبل از مسابقه نتوانستم بخوابم و حالا شرایط دشوارتر هم شده است.

اینکه ۹ ماه تک و تنها بدون مربی و ماساژور جلو بروی کار سختی است. شما ببینید در کدام رشته انفرادی بدون مربی کار می‌کنند و مدال هم می‌گیرند. کشتی یا وزنه‌برداری همه مربی دارند و در اردو هستند. بدون مربی می‌توان جلو رفت اما از درصد موفقیت کم می‌شود.

از لحاظ تاکتیکی و سرعتی مشکل دارم

وی در مورد اینکه آیا می‌توانی برنامه تمرینی ات را از مک‌ویلکینز بگیری، گفت: این هم بستگی به فدراسـیون دارد که شـرایط را فراهم کند. البته به خاطر شرایطی ارزی کار سخت است. با تمام احترامی که به مربیان داخلی دارم اما در حال حاضر مربی ای نیسـت که در این مدت کوتاه بتواند به من کمک کند. من خودم زمستان بسیار خوبی را پشت سر گذاشتم و تمرینات بدنسازی خوبی را انجام دادم اما از نظر تاکتیکی و سرعتی یک مقدار مشکل دارم و نیاز است که مربی داشته باشم.

۲، ۳ مسابقه قبل از بازی‌های آسیایی کافی است

حدادی در مورد اینکه آیا مسابقه تدارکاتی قبل از بازی‌های آسیایی داری یا خیر، گفت: فعلا تا دو هفته در تهران تمرین می‌کنم تا ببینیم چه پیش می آید. فکر می‌کنم تا قبل از بازی‌های آسیایی، دو سه مسابقه شرکت کنم کافی باشد. با این سن و سال نمی‌توانید شما در مسابقات زیادی شرکت کنید چون ریکاوری‌تان سخت می‌شود.

واردات خودرو خوب است اما برای همه ورزشکاران

قهرمان چهار دوره بازی‌های آسیایی در خصوص اینکه در چند روز گذشته بحث واردات خودرو توسـط فوتبالیست‌ها حاشیه‌های زیادی داشته است و ورزشکاران دیگر از این موضوع گلایه دارند، گفت: این موضوع قطعا می‌تواند تأثیرگذار باشد. شما ببینید فضای بازی‌های آسیایی چقدر پاداش دارد. نهایتا یکی دو میلیارد، اما واردات یک خودرو می‌تواند چندین میلیارد برای آن ورزشکار سود داشـته باشد. قطعا مسؤولانی که پیگیری کردند فوتبالیست‌ها بتوانند خودرو وارد کنند، باید برای رشته‌های دیگر هم همین کارها را انجام دهند و انگیزه آنها را بالا ببرند.وی تاکید کرد: حق رشته‌های دیگر هم است که از این شرایط برخوردار شوند. شما ببینید در فوتبال ۲۲ نفر برای بالا بردن پرچم تلاش می‌کنند اما در رشته‌های انفرادی یک نفر، هرکدام هم پرچم ایران را بالا ببرند مردم خوشحال می‌شوند، پس نباید تبعیض قائل شویم و عدالت رعایت شود.

توصیه به سرمربی جدید استقلال برای موفقیت

کارشناس فوتبال با بیان اینکه نکونام باید مراقب حاشیه‌های پرتعداد باشد، گفت: سـرمربی استقلال برای رسیدن به موفقیت باید از تجربیاتش استفاده کند و اجازه ندهد اطرافش شلوغ شود.

علیرضا اکبرپور در خصوص انتخاب نکونام به عنوان سرمربی جدید استقلال گفت: خوشـحالم که استقلال سـرمربی خود را شناخت و حالا باید منتظر انتخاب نفرات جدید، شروع تمرینات و عملکرد نکونام در استقلال باشیم. فصل برای استقلال خوب به پایان نرسید و استقلال دستش از رسیدن به جام کوتاه ماند؛ اما هواداران امیدوارند که اسـتقلال در فصل جدید با نکونام به موفقیت دسـت پیدا کند و این فصل را با قهرمانی به پایان برساند.

پیشکسوت تیم استقلال خاطرنشان کرد: جواد نکونام باید مراقب حاشیه‌ها باشد. او می‌داند کار در استقلال سخت است و به طور حتم عده‌ای نمی‌خواهند او در استقلال موفق باشد. بنابراین نباید اجازه دهد اطرافش بیش از اندازه شلوغ شود، چون در این صورت تمرکزش بر هم می‌خورد. استقلال با نکونام به آرامش نیاز دارد، آرامشی که

بین تمامی ارکان باشگاه به وجود بیاید تا تیم با یک وحدت و همدلی به اهدافی که در سر دارد برسد.

اکبرپور خاطرنشان کرد: نکونام باید هر چه زودتر نفرات مورد نظر خود را جذب کند، او باید اسکلت فصل گذشته را حفظ کرده و چند بازیکن جدید را برای برطرف کردن نقاط ضعف به خدمت بگیرد تا امسال شاهد یک استقلال پر قدرت باشیم.وی در مورد حمایت هواداران استقلال از نکونام گفت: طرفداران استقلال برای نکونام سنگ تمام گذاشتند و با تمام توان از نکونام حمایت کردند. حالا نوبت کادر فنی استقلال است که با حمایت هواداران بتواند به موفقیت برسد.

این پیشکسوت فوتبال ایران در خصوص قهرمانی تیم ملی در مسابقات کافا گفت: بازی‌ها سـطح کیفی بالایی نداشـت؛ اما برای هماهنگی تیم ملی و شناخت بیشتر بازیکنان نسبت به هم خوب بود، کادر فنی تیم ملی هم تا حدودی توانسته به نقاط ضعف تیم ملی دست پیدا کند تا بتواند آنها را برطرف کند.

وی تاکید کرد: تیم ملی کشورمان به بازی‌های تدارکاتی بیشتر با تیم‌های پر قدرت نیاز دارد تا بتواند محک بیشتری بخورد و کادر فنی نقاط ضعف تیم ملی را بهتر بشناسد، ملی پوشان ما در جام ملت‌های آسیا حریفانی پر قدرتی پیش رو خواهند داشت و قلعه نویی می‌داند اگر می‌خواهد موفق باشد باید یک تیم کامل را به جام ملت‌های آسیا ببرد.

حمایت فدراسیون جهانی والیبال از ایران

فدراسـیون جهانی والیبال در نشسـت هیات رئیسه خود در جمهـوری دومینیکن به موضوع ویزای تیـم ملی ایران ورود کرد و بـا حمایت کامل از والیبال ایـران یک مصوبه تاریخی برای این موضوع داشت.

نشسـت هیأت رئیسه فدراسیون جهانی والیبال روزهای یکم تا سـوم تیرماه به میزبانی شهر پونتا کانا در جمهوری دومینیکن برگزار شد.

محمدرضا داورزنی رئیس فدراسیون والیبال ایران و عضو هیأت رئیسـه فدراسیون جهانی که به دعوت آری گراسا رئیس FIVB در این نشست شرکت کرده است، در سه روز گذشته موضوع صادر نشدن ویزای تیم ملی والیبال ایران برای هفته سوم لیگ ملت‌ها در آناهایم آمریکا را با اعتراضات کتبی و شفاهی، پیگیری‌ها و رایزنی فراوان در دستور کار نشست هیأت رئیسه قرار داد.

پس از پیگیری و مذاکرات معتدد محمدرضا داورزنی، هیأت رئیسه فدراسیون جهانی والیبال موضوع ویزای تیم ایران را به صورت خاص بررسی و تصویب کرد در صورتی که آمریکا به تیم اصلی ایران ویزا ندهد، امتیازات ایران در رده‌بندی جهانی حفظ می‌شود و نتایج بازی ایران در هفته سوم لیگ ملت‌ها ۲۰۲۳ در جایگاهش تأثیر منفی نخواهد داشت.

به این ترتیب اگر آمریکا به تمامی نفرات اصلی تیم ایران تا زمان پرواز تیم از فرانکفورت به این کشور (یکشنبه ۱۱ تیر) ویزا ندهد، نتیجه بازی‌های ایران در رده‌بندی جهانی نیز تأثیر نخواهد داشت.

ترکیب تیم ملی وزنه‌برداری در بازیهای آسیایی

نایب‌رئیس فدراسیون وزنه‌برداری از برگزاری اردو پس از مسابقات قهرمانی جهان در ریاض و همچنین اعزام ملی‌پوشـان به بازی‌های آسیایی هانگژو از عربستان خبر داد.

بهداد سـلیمی، درباره اردوی تیم ملی وزنه‌برداری ایران گفت: از همان ابتدا که به فدراسیون وزنه‌برداری آمدیم همه هدفمان این بود که شرایط وزنه‌برداری را نسبت به گذشته بهبود ببخشیم؛ خدا را شکر اردوها به صورت متمرکز در تمامی رده‌ها سنی در بخش آقایان و بانوان در حال برگزاری است. با تصمیم کادر فنی هم پنجم تیرماه رکوردگیری از وزنه‌برداران خواهیم داشت. پس از آن هم به مدت سه هفته اردوی تیم ملی در یکی از شهرهای شمالی برگزار خواهد شد.وی در پاسخ به این سوال که «آیا با توجه به مصدومیت برخی وزنه‌برداران در رکوردگیری فرصت مجددی به آن‌ها داده می‌شود؟» تاکید کرد: فدراسیون تابع تصمیمات کادر فنی است. سرمربی تیم ملی از شرایط وزنه‌برداران به خوبی اطلاع دارد و دقیقاً می‌داند کدام وزنه‌بردار در چه زمانی به شرایط آمادگی می‌رسند. ما در کار فنی دخالتی نداریم و همه مسائل مربوط به وزنه‌برداران مربوط به کادر فنی است.سلیمی همچنین در مورد برگزاری اردوی تیم ملی وزنه‌برداری پس از قهرمانی جهان در ریاض یادآور شد: بعد از مسابقات قهرمانی جهان به میزبانی عربستان، بازی‌های آسیایی هانگژو را پیش رو داریم. با رایزنی‌هایی که انجام دادیم و همچنین موافقت کمیته ملی المپیک قرار شد تیم ملی وزنه‌برداری پس از مسابقات جهانی در ریاض بماند و تمرینات را پیگیری کند و پس از آن راهی بازی‌های آسیایی هانگژو چین شود.

باشگاه استقلال در رعایت سقف قرارداد پیش‌قدم شد

جواد نکونام امروز در اولین جلسـه رسمی با بازیکنان اسـتقلال شرکت و در خصوص شرایط فصل جدید با آن‌ها به گفت‌وگو پرداخت.

گفته می‌شود سرمربی استقلال در این جلسه پیرامون مسائل مالی و سقف قرارداد با بازیکنان صحبـت و به آن‌هـا اعلام کرده سـقف قرارداد باشـگاه ۱۵ میلیارد است و بیشـتر از این مبلغ امکان پذیر نیسـت.با توجه به تاکید فدراسیون فوتبال بر رعایت سـقف قرارداد، باشگاه استقلال به صورت جدی به دنبال اجرای این قانون است و قصـد دارد قراردادهای فصل جدید را بر همین اساس منعقد کند.

تاکید رسانه اماراتی روی انتقال هافبک تیم ملی ایران به الوحده

رسـانه اماراتـی از انتقال هافبـک ایرانی به الوحده خبر داد. احمد نوراللهی هافبک ملی پوش کشـورمان فصلی درخشـان با شباب الاهلی در لیگ امارات پشت سر گذاشت و قهرمان لیگ شد.

نوراللهی در دو فصل گذشته برای شباب الاهلی بازی کرد و قراردادش با این تیم شهر دبی به پایان رسید و اکنون بازیکن آزاد است.

نشـریه «البیان» امارات در گزارشی به نقل و انتقالات تابستانی لیگ این کشور پرداخت و تاکید کرد احمد نوراللهی هافبک ایرانی شباب الاهلی به الوحده ملحق می شود.پیش از این از توافق ستاره سابق پرسپولیس با الوحده اخباری منتشر شده بود.

زمان ورود بدنساز اسپانیایی استقلال و یک نام جذاب برای دروازه‌بان‌های آبی

زمان ورود بدنساز خارجی استقلال مشخص شـد. جواد نکونام سـرمربی فصـل جدید تیم استقلال روز گذشته در جلسه‌ای با سرپرست این باشگاه شرکت کرد و علاوه بر ارائه لیست بازیکنان مدنظرش، در مورد تکمیل کادرفنی نیز با مدیریت به گفت‌وگو پرداخت.پیش از این در مورد کادرفنی جدید استقلال گفته می‌شد دو دستیار ایرانی و دو دستیار خارجی به نکونام کمک خواهند کرد. در همین راسـتا قرار است یوسو سسما، بدنساز اسپانیایی که سابقه همکاری با نکونام را نیز دارد، امروز وارد کشورمان شود.با اینحال گفته می‌شود سسما تنها فرد خارجی نیمکت استقلال خواهد بود و مربی دروازه‌بان‌های این تیم نیز وطنی است. وحید طالب لو، دروازه‌بان اسبق استقلال ،مدنظر این باشگاه برای نشستن روی نیمکت آبی قرار دارد و بایـد دید روند مذاکرات دو طرف چگونه پیش خواهد رفت.ضمن اینکه از مهدی هاشمی نسب و کیانـوش رحمتی نیز به عنوان دو کمکِ ایرانی نکونام نام برده می‌شود.

۲ بازیکن از نساجی مازندران جدا شدند

دو بازیکن از تیم شمالی حاضر در لیگ برتر جدا شدند. دو بازیکن تیم فوتبال نساجی مازندران از این تیم جدا شدند.با حضور سیدمهدی رحمتی در نساجی مازندران، تغییر و تحولات متعددی در این تیم رخ داد که نشان می‌دهد مدیریت و کادرفنی جدید توجه ویژه‌ای به فصل جدید و به خصوص مسابقات آسیایی دارند.در ادامه تغییر و تحولات تیم شمالی کریم اسلامی و رضا جعفری دو بازیکن فصل گذشته جدا شدند تا در لیگ بیست و سوم پیراهن تیم دیگری را بر تن کنند.

ستاره سابق چلسی حاجی شد

ستاره سابق چلسـی حاجی شدستاره سابق چلسی و کنونی الاتحاد راهی خانه خدا شد.

نگوکو کانته ستاره تیم ملی فرانسه و چلسی هفته گذشـته با قراردادی نجومی راهی الاتحاد عربستان شد.ستاره مسلمان از این فرصت استفاده کرده و امروز به شهر مکه مکرمه رفت تا آداب حج را به جا بیاورد و حاجی شود.کانته تنها فوتبالیست سرشناس مسلمان در الاتحاد نیست بلکه کریم بنزما دیگر سـتاره مسلمان و کاپیتان سابق رئال مادرید هم در این تیم حضور دارد.کانته قرار است سـالیانه ۱۰۰ میلیون یورو از باشگاه عربستانی دستمزد دریافت کند.

شرکت توزیع نیروی برق استان تهران

آگهی مزایده عمومی یک مرحله ای (نوبت دوم)
شماره ۱۴۰۲/۲/ف

شـرکت توزیـع نیـروی برق اسـتان تهـران در نظـر دارد، انواع کالای اسـقاط شـبکه موجـود خـود را در دوازده (۱۲) گـروه کالا بـه تفکیـک واقـع در انبارهـای مرکـزی (شـهرری، دماوند و شـهریار و..) با توجه به شـرایط منـدرج در اسـناد مزایده عمومی یـک مرحلـه‌ای شـماره ۱۴۰۲/۲/ف بـه فروش برسـاند.

فروش انواع کابل و سیم‌های مسی اسقاط صرفا به کارخانجات تولید سیم و کابل و یا کارخانجات مطرح مس فعال که دارای پروانه بهره‌برداری معتبر می‌باشند، واگذار می گردد.

فـروش اسـناد: متقاضیـان می‌تواننـد از مـورخ ۱۴۰۲/۰۴/۰۴ لغایـت پایـان وقـت اداری مـورخ ۱۴۰۲/۰۴/۱۰ جهـت دریافـت (خریـد) اسـناد مزایـده از طریق سـامانه تـدارکات الکترونیکی دولت (سـتاد) به شـماره نیاز ۱۰۰۲۰۹۰۱۸۱۰۰۰۰۰۲ به شـرح ذیـل اقدام نمایند.

دریافت اسناد: کلیه مراحل برگزاری مزایده از دریافت و تحویل اسناد مزایده، ارائه پیشنهاد مزایده‌گـران و بازگشایی پاکت‌ها از طریق درگاه سامانه تدارکات الکترونیکـی دولت (ستاد) به آدرس WWW.SETADIRAN.IR انجام خواهد شد.

تاریخ تحویل (عودت) اسناد: مزایده گران اسناد مزایده را حداکثر تا ساعت ۱۰ صبح مـورخ ۱۴۰۲/۰۴/۲۵ سامانه تدارکات الکترونیکی دولت (ستاد) بارگذاری و به‌صـورت فیزیکـی نیـز (بـه شـرح اسـناد مزایده) به دبیرخانه مرکزی شرکت توزیع نیروی برق استان تهران به نشانی: تهران، میـدان شـهدا، خیابان ۱۷ شهریور شمالی، جنب مترو شهدا تحویل نمایند.

تلفن‌های تماس: ۳۵۰۸۱۳۶۲، ۳۳۳۱۶۲۳۸ و نمـابر ۳۳۳۴۹۰۴۸

تاریخ بازگشایی پیشـنهادها: سـاعت ۱۱:۳۰ مـورخ ۱۴۰۲/۳/۲۵ در سـالن جلسات شرکت توزیع نیروی برق استان تهران

- میزان تضمین شرکت در مزایده مطابق پیوست شماره یک برای هر گروه کالا به تفکیک در اسناد مزایده شماره ۱۴۰۲/۲/ف می‌باشد.
- بـه پیشـنهادهای فاقـد سـپرده، عـدم بارگـذاری اسـناد مزایده (به شـرح اسـناد) در سـامانه تدارکات الکترونیکی دولت (سـتاد)، مشـروط، مخدوش، تحویل اسـناد بعد از انقضـای مدت، مطلقـا ترتیب اثر داده نخواهد شـد.
- هزینه درج آگهی به عهده شرکت توزیع نیروی برق استان تهران می‌باشد.
- بـه قیمت پیشـنهادی برنـده مزایده (خریـدار) ۹% مالیـات بر ارزش افـزوده اضافه و اخذ خواهد شـد.
- سایر اطلاعات و جزئیات مربوطه در اسناد مزایده مندرج است و اطلاعات مزایده از طریق پایگاه اطلاع رسانی مزایده معاونت برنامه‌ریزی و نظارت راهبردی ریاست جمهوری به آدرس http://iets.mporg.ir/tenders.aspx و پایگاه اطلاع‌رسانی شرکت توانیر می‌باشد. دسترسی در http://tender.tavanir.org.ir

شرکت توزیع نیروی برق استان تهران

نوبت دوم

هیات امنای صرفه‌جویی ارزی در معالجه بیماران

آگهی مناقصه عمومی
شماره مناقصه: ۴۳-۰۴-۱۴۰۲

هیـات امنـای صرفه‌جویـی ارزی در معالجـه بیمـاران در نظـر دارد خریـد تعـداد ۴ دسـتگاه براکی تراپـی را از طریـق مناقصـه عمومـی دو مرحلـه‌ای به شرکت‌های واجد شرایط واگذار نماید.

- توزیع اسناد مناقصه: در تاریخ ۱۴۰۲/۰۴/۰۶ و ۱۴۰۲/۰۴/۰۷
- جمع آوری پیشنهادات: حداکثر تا تاریخ ۱۴۰۲/۰۴/۱۸
- ضمانتنامه شـرکت در مناقصـه معـادل ۳/۹۶۰/۰۰۰/۰۰۰ ریال بـه صـورت ضمانتنامه بانکی
- محل دریافت اسـناد مناقصـه و تحویل پیشـنهادات: خیابـان طالقانی، بیـن حافظ و نجات الهی، شـماره ۳۶۶ هیات امنـای صرفه‌جویـی ارزی در معالجـه بیماران

لطفـا بـرای کسـب اطلاعـات بیشـتر بـا شـماره تلفـن ۴۲۶۰۱۳۲۰ واحـد مناقصـات تمـاس حاصـل نمائیـد.

- به همراه داشتن معرفی‌نامه جهت دریافت اسناد الزامی می‌باشد.

دبیر خانه مناقصات

نوبت دوم

هیات امنای صرفه‌جویی ارزی در معالجه بیماران

آگهی مناقصه عمومی
شماره مناقصه: ۴۴-۰۴-۱۴۰۲

هیـات امنـای صرفه‌جویـی ارزی در معالجـه بیمـاران در نظـر دارد خریـد تعـداد ۴۰۰ دسـتگاه پروتـز حلـزون شـنوایی را از طریق مناقصـه عمومـی دو مرحله‌ای به شرکت‌های واجد شرایط واگذار نماید.

- توزیع اسناد مناقصه: در تاریخ ۱۴۰۲/۰۴/۰۶ و ۱۴۰۲/۰۴/۰۷
- جمع آوری پیشنهادات: حداکثر تا تاریخ ۱۴۰۲/۰۴/۱۸
- ضمانتنامه شرکت در مناقصه معادل ۸/۵۴۷/۰۰۰/۰۰۰ ریال به صورت ضمانتنامه بانکی
- محل دریافت اسـناد مناقصـه و تحویل پیشـنهادات: خیابـان طالقانی، بیـن حافظ و نجات الهی، شـماره ۳۶۶ هیات امنـای صرفه‌جویـی ارزی در معالجـه بیماران

لطفـا بـرای کسـب اطلاعـات بیشـتر بـا شـماره تلفـن ۴۲۶۰۱۳۲۰ واحـد مناقصـات تمـاس حاصـل نمائیـد.

- به همراه داشتن معرفی‌نامه جهت دریافت اسناد الزامی می‌باشد.

دبیر خانه مناقصات

آوای اقتصاد

روزنامه اقتصادی اجتماعی
سراسری صبح ایران
دوشنبه ۱۴۰۲/۰۴/۰۵
شماره : ۱۴۳۰

۸

WWW. AVAYEEGHTESAD.IR

صاحب امتیاز: موسسه مطبوعاتی دانش پیام بامداد نوین
مدیر مسئول: درحال تغییر- **جانشین مدیر مسئول:** کریم حسن پور
مدیر روابط عمومی: راضیه علیدادی
سردبیر: جمشید بیرامی
چاپ: جام جم
آدرس: تهران، بلوار مرزداران، خیابان ایثار ، انتهای کوچه مالک، پلاک ۶۱
تلفن: ۰۲۱ ۴۹۱۰۵۶۶۶ Gmail : Avaayeeghtesad@gmail.com
گستره توزیع : سراسری **شرکت توزیع :** نشر گستر

ماسک و زاکربرگ برای مبارزه در قفس جدی هستند

به نقل از اسکای‌نیوز، «دانا وایت» مدیر مسابقات قهرمانی مبارزه شدید یا یوافسی ادعا می کند که با مدیران ارشد توئیتر و متا در مورد تمایل آنها برای مبارزه با یکدیگر صحبت کرده است.مدیر یوافسی گفت مارک زاکربرگ و ایلان ماسک در مورد مبارزه با یکدیگر در قفس کاملاً جدی هستند.این افراد هفته گذشته از اینستاگرام و توئیتر، پلتفرم‌های رسانه‌های اجتماعی مربوط به خود، برای صحبت در مورد آمادگی جنگی استفاده کردند و ظاهراً هر دو از آن زمان با دانا وایت، صحبت کرده‌اند.وایت گفت که مبارزه زاکربرگ و ماسک حتی درآمدی را که در سال ۲۰۱۷ در نمایش بوکس بین فلوید می‌ودر و کانر مک‌گرگور جمع‌آوری شده بود تحت الشعاع قرار می‌دهد که تنها ۵۰ میلیون نفر آن را در ایالات متحده تماشا کردند. وایت فاش کرد دیشب با آن دو صحبت کرده است و هر دو کاملاً جدی هستند.

به نظر می رسد ماسک ۵۱ ساله، زاکربرگ را تحریک می کند و گفته برای مسابقه قفس آماده است.زاکربرگ ۳۹ ساله، اسکرین شاتی از توئیت ماسک را در استوری اینستاگرامش منتشر کرد که در آن نوشته: «مکان را برای من بفرست».

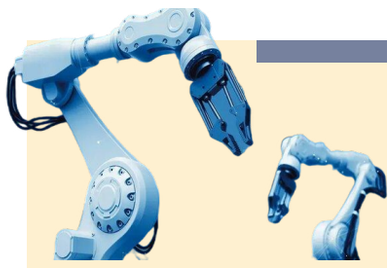

رونمایی «دیپ مایند» از مدل هوش مصنوعی جدید خود

شرکت دیپ مایند مدل هوش مصنوعی بهبود یافته خود را با نام روبوکتمعرفی کرد که می‌تواند منجر به توسعه بسیاری از ربات‌های چند کاره و همه منظوره با سرعت بیشتری شود.

به نقل از آی‌ای، ربات‌های امروزی با توجه به اینکه با داده‌های دنیای واقعی آموزش می‌بینند، می‌توانند وظایف مختلفی را انجام دهند. اما اگر آنها نیازی به این داده‌ها نداشته باشند و بتوانند این مرحله را دور بزنند چه می‌شود؟ این امر منجر به توسعه بسیاری از ربات‌های همه منظوره با سرعت بیشتری می‌شود.اکنون دیپ مایند که زیرمجموعه گوگل محسوب می‌شود، یک مدل هوش مصنوعی بهبود یافته به نام RoboCat معرفی کرده است که می‌تواند داده‌های آموزشی جدیدی را برای بهبود تکنیک خود بدون دخالت بیش از حد انسانی تولید کند.دانشمندان توسعه دهنده این مدل هوش مصنوعی می‌گویند: RoboCat بسیار سریع‌تر از سایر مدل‌های پیشرفته یاد می‌گیرد. این مدل می‌تواند یک کار جدید را با حداقل ۱۰۰ نمایش انتخاب کند، زیرا از یک مجموعه داده بزرگ و متنوع استخراج می‌شود.

این قابلیت به تسریع تحقیقات رباتیک کمک می‌کند، زیرا نیاز به آموزش تحت نظارت انسان را کاهش می‌دهد و گام مهمی در جهت ایجاد یک ربات همه منظوره است.

آنها در ادامه توضیح دادند که این مدل جدید بر اساس مدل چندوجهی گاتو(Gato) توسعه یافته است. این مدل می‌تواند زبان، تصاویر و اقدامات را در محیط‌های شبیه سازی شده و فیزیکی پردازش کند.

پژوهشگران از معماری گاتو استفاده کردند که مجموعه‌ای از مجموعه‌های آموزشی بزرگ از توالی‌هایی از تصاویر و اقدامات بازوهای رباتیک مختلف را ارائه می‌کند که صدها کار مختلف را انجام می‌دهند. سپس RobotCat را برای یادگیری وظایف جدید با دنبال کردن پنج مرحله آموزش دادند:

۱. جمع آوری ۱۰۰ تا ۱۰۰۰ نمایش از یک کار یا ربات جدید، با استفاده از یک بازوی رباتیک که توسط یک انسان کنترل می‌شود.

۲. RoboCat را روی این کار/بازوی جدید تنظیم می‌کنند و یک عامل دنباله تخصصی ایجاد می‌کنند.

۳. RoboCat روی این وظیفه/بازوی جدید به طور متوسط ۱۰ هزار بار تمرین می‌کند و داده‌های آموزشی بیشتری تولید می‌کند.

۴. داده‌های نمایشی و داده‌های خودتولید شده را در مجموعه داده آموزشی موجود RoboCat می‌گنجانند.

۵. در نهایت نیز یک نسخه جدید از RoboCat را بر روی مجموعه داده آموزشی جدید آموزش می‌دهند.این آموزش متنوع به مدل هوش مصنوعی یاد می‌دهد که در عرض چند ساعت با بازوهای رباتیک مختلف کار کند و RobotCat به سرعت سازگار می‌شود.

در واقع این ربات حتی با وجود اینکه روی بازوهای دو انگشتی آموزش ندیده بود، می‌توانست خود را با بازویی پیچیده‌تر با سه انگشت و دو برابر ورودی‌های قابل کنترل تطبیق دهد.

RoboCat هرچه کارهای جدید بیشتری یاد بگیرد، در یادگیری کارهای جدید و بیشتر، بهتر می‌شود.نسخه‌های اولیه RoboCat فقط در ۳۶ درصد مواقع در کارهایی که قبلا ندیده بود و انجام نداده بود، موفق بود. با این حال، جدیدترین و پیشرفته‌ترین RoboCat که بر روی تنوع بیشتری از وظایف آموزش دیده است، دارای نرخ موفقیت بیش از دو برابری در همان وظایف است.

فراخوان ۳/ ۱میلیون خودروی هوندا در سراسر دنیا به دلیل نقص فنی

به گزارش رویترز، سازمان امنیت بزرگراه‌های آمریکا اعلام کرد شرکت هوندا موتور ۳/ ۱میلیون خودروی خود را از سراسر جهان به‌خاطر مشکل احتمالی تصویر دوربین پشت فرامی‌خواند. این فراخوان شامل مدل‌های اودیسه ۲۰۲۳-۲۰۱۸، پایلوت ۲۰۲۲-۲۰۱۹ و پاسپورت ۲۰۱۹-۲۰۲۳ می‌شود. خرابی اتصال‌دهنده کابل هم‌محور باعث شده تصویر دوربین پشت در صفحه نمایش ظاهر نشود.

این فراخوان ۲/ ۱میلیون خودرو را در آمریکا، ۸۸هزار خودرو در کانادا و ۱۶هزار خودرو را در مکزیک در بر می‌گیرد. هوندا قبلا ضمانت‌نامه خودروهایی را که با این مشکل مواجه بودند در ۲۰۲۱ تمدید کرده بود. این خودروسازی اعلام کرد ۲۷۳هزارو ۸۷۰ گزارش مربوط به این مشکل را بین ماه مه ۲۰۱۷ و ژوئن سال جاری میلادی دریافت کرده است. اما خوشبختانه هیچ گزارشی از مرگ یا آسیب‌های جسمانی مرتبط با این مشکل ارائه نشده است.

کروکودیل روسی در جنگ سوریه کامل تر شد!

هلیکوپتر می-۲۵/۲۴ توانایی های خود را در میدان نبرد ثابت کرده و نه تنها خلبانان نظامی از کشورهای دوست با اتحاد جماهیر شوروی سابق و روسیه امروز، بلکه توسط محافل نظامی ناتو نیز تحسین شده است.

اما در جنگ اخیر سوریه، هلیکوپتر می-۳۵ام عملکرد خوبی نداشت که درخواست فوری وزارت دفاع روسیه برای ارائه نسخه ای جدید برای حل کردن مشکلات موجود را به همراه داشت.

افزون بر مشکلاتی در سامانه های اویونیک، سامانه های هدف‌گیری یا ثبات پیشرانه هنگام فعالیت در آب و هوای داغ، می-۳۵ام یک مشکل بزرگ دیگر نیز داشت. این هلیکوپتر قدرت مانور بسیار ضعیفی دارد که مقایسه آن حتی با هلیکوپتر ترابری چند منظوره می-۱۷/۸ را به همراه داشت. میل-۳۵ام کند و سنگین است و به عنوان یک هلیکوپتر جنگی به اندازه کافی انعطاف‌پذیر نیست.

معرفی هلیکوپتر میل می-۳۵پی برای رفع مشکلات می-۳۵ام

با توجه به تجربیات کسب شده در میدان نبرد سوریه، هلیکوپتر میل می-35پی (35P-Mil Mi) متولد شد. این هواگرد در اصل یک می-۲۴پی با برخی تجهیزات الکترونیکی می-۳۵ام همراه با بروزرسانی های دیگر است. می-۳۵پی با نام مستعار "فینیکس" به معنای ققنوس شناخته می شود. این هلیکوپتر بهبودهای قابل توجهی داشته است که از آن جمله می توان به یک ایستگاه مشاهده و نظارت با یک دوربین حرارتی ماتریسی، دوربین رنگی وضوح بالا، فاصله‌یاب لیزری، و عینک های دید در شب اشاره کرد.

این به روزرسانی های جدید به ناوگان می-۳۵پی اجازه می دهد تا اهداف را در هر زمانی از شبانه روز در فاصله ای تا ۱۰ کیلومتر نابود کند. این هلیکوپتر با کابینی زره‌پوش و شیشه های ضد گلوله محافظت می شود. هلیکوپتر می-۳۵پی دارای پوشش جدیدی است که دمای اگزوز را برای دفاع در برابر موشک های پدافند هوایی جستجوگر حرارتی کاهش می دهد.در صورت درخواست مشتری، سامانه محافظت فعال می تواند به پرتو لیزر نیز مجهز شود که موشک های دشمن را دفع کرده و مسیر آنها را منحرف می کند. می-۳۵پی به جدیدترین سامانه خلبان خودکار نیز مجهز شده است.

تسلیحات و ویژگی های هلیکوپتر میل می-۳۵پی

تسلیحات هلیکوپتر می-۳۵پی افزون بر دو توپ ۲۳ میلیمتری و موشک های هوا به سطح غیر هدایت شونده اس-۸ می تواند با استفاده از نقاط اتصال سلاح بیرونی گسترش یابد. از جمله دیگر موارد می توان به نصب توپ ۲۳ میلیمتری اضافی، موشک اس-۱۳ غیرهدایت شونده، و موشک هدایت شونده ضد تانک آتاکا یا ویخر-۱/۱ام (1M/1-Vikhr) اشاره کرد. با توجه به نیاز مشتری، مجموعه سلاح می تواند هرچه بیشتر گسترش یابد.

بیشینه وزن هنگام برخاست هلیکوپتر می-۳۵پی برابر با ۱۱,۵ تن و برد پروازی آن ۴۵۰ کیلومتر است. این هلیکوپتر توسط سه خدمه شامل فرمانده، خلبان و افسر فنی مدیریت می شود.

به طور رسمی، می-۳۵، می-۲۸ و انواع آن به عنوان هلیکوپترهای تهاجمی در نظر گرفته می شوند. با این وجود، می-۳۵پی عملکردهای اضافی بیشتری دارد. این هلیکوپتر دارای محفظه حمل مسافر نیز است که می تواند هشت سرباز با تجهیزات کامل جنگی را در خود جای دهد. با درهای تعبیه شده در دو طرف بدنه هلیکوپتر، امکان استفاده از مسلسل های سنگین افزون بر تسلیحات استاندارد نیز وجود دارد.

همچنین، می-۳۵پی می تواند باری به وزن تا ۲,۴ تن روی یک قلاب بیرونی حمل کند. از این هلیکوپتر همراه با تجهیزات جستجوی رادیویی می توان برای انجام ماموریت های جستجو و نجات نیز استفاده کرد. در شرایطی که تخلیه اضطراری نیاز است می-۳۵پی می تواند بسیار مفید باشد.

یکی دیگر از بهبودهای صورت گرفته در هلیکوپتر می-۳۵پی به ارابه فرود جمع شونده آن باز می گردد. از نقطه نظر آیرودینامیکی، جمع شدن ارابه فرود در بدنه به افزایش سرعت هلیکوپتر کمک می کند.می-۳۵پی می تواند با بیشینه سرعت ۳۳۵ کیلومتر بر ساعت پرواز کند. در مقام مقایسه بیشینه سرعت می-۲۸ان‌ئی ۳۰۰ کیلومتر بر ساعت است. در شرایطی که اختلاف ممکن است کم به نظر برسد اما در میدان جنگ شدید برای یک هلیکوپتر قابل توجه است. افزون بر این، ارابه فرود جمع شونده خطر کمتری برای نیروهای چترباز ایجاد می کند.

تجربه استفاده از می-۲۴ در میدان نبرد و تمرینات در شرایط مختلف آب و هوایی و طبیعی کارایی این هلیکوپتر را به اثبات رسانده است. در مقایسه با می-۲۴، مدل می-۳۵پی دارای تجهیزات مدرن و قابل اعتمادتر است. این امر تطبیق‌پذیری هلیکوپتر هنگام عملیات دور از پایگاه را تضمین می کند.

آیا سرطان قلب وجود دارد؟

سرطان بیماری است که می‌تواند در هر نقطه ای از بدن رخ دهد با اینحال در مورد ابتلا به سرطان قلب بسیار کم شنیده‌ایم.

به نقل از ساینس، سرطان می تواند تقریباً در هر اندام بدن ایجاد شود اما به ندرت شنیده می شود که این بیماری بر قلب تأثیر بگذارد. با اینحال ممکن است افراد به سرطان اولیه قلب مبتلا شوند، هرچند که خوشبختانه این اتفاق بسیار نادر است.

تومورهای اولیه قلب به قدری غیرمعمول هستند که آمارها در مورد آن بسیار پایین است، اما یک تخمین نشان می دهد که در بین ۰,۰۰۱۷ تا ۰,۰۲۸ درصد افراد رخ می‌دهد. با این حال، همه این تومورها بدخیم نیستند.

درست مانند هر قسمت دیگر بدن، یک فرد می تواند تومورهای غیر بدخیم (غیر سرطانی یا خوش خیم) روی قلب داشته باشد، به عنوان مثال، تومورهایی که به عنوان میکسوم شناخته می شوند. این تومورها خوش خیم هستند اما اگر بر گردش خون در حفره های قلب تأثیر بگذارد، می توانند مشکلات جدی برای سلامتی ایجاد کنند. تومورهای بدخیم قلبی تنها ۲۵ درصد از تومورهای اولیه قلب را تشکیل می دهند.

« توچوکو اوکوئوسا»، متخصص قلب در مرکز پزشکی دانشگاه راش شیکاگو، گفت: «در طول زندگی حرفه‌ای‌ام، احتمالاً دو یا سه بار سرطان‌های اولیه بدخیم قلب را دیده‌ام. آنها بدخیمی های خیلی شایع نیستند و به همین دلیل است که بیشتر مردم اغلب در مورد آنها صحبت نمی کنند.»

این سرطان با هر سرطان بدخیم دیگری تفاوتی ندارد و شامل رشد غیرقابل کنترل سلولی است که باعث گسترش بیماری و حمله به سایر قسمت های بدن می‌شود، فرآیندی که متاستاز نامیده می‌شود. هنگامی که این در قلب رخ می دهد، اغلب می تواند تهاجمی باشد. شانس درمان آن بسیار کم و احتمال مرگ حتی با شیمی‌درمانی بالا است. به طور نسبی، یکی از شایع‌ترین تومورهای بدخیم قلب، سارکوم است که از بافت‌های همبند نرم بیرون می‌آید.

چرا این سرطان نادر است؟

قلب اندامی باورنکردنی است، اما به هیچ قدرت ضد سرطانی مجهز نیست، پس چرا این بیماری بسیار نادر به نظر می رسد؟ یک نظریه این است که سلول‌هایی که خود عضله قلب را می‌سازند (میوسیت‌های قلبی) تمایز دارند.

سرطان به دلیل خطا در هنگام تقسیم سلولی رخ می دهد و در نتیجه یک سلول جهش یافته به طور غیر طبیعی تکثیر و به طور غیرقابل کنترلی تقسیم می شود. با این حال، سلول‌ها در عضله قلب، در مقایسه با سایر اندام ها مانند سلول های بافت پوششی پوست در اواخر زندگی تقسیم نمی شوند. اگرچه این بدان معناست که قلب در ترمیم بافت آسیب دیده خوب نیست، اما مقاومت آنها را در برابر تومورها فراهم می کند.

علائم سرطان قلب چیست؟

نادر بودن ابتلا به سرطان قلب به طور کلی یک اتفاقمثبت است، اما به این معنی است که داده‌های قطعی در مورد این بیماری وجود ندارد و همین مقابله با آن را برای پزشکان دشوار می‌کند. به عنوان مثال، حتی مشخص نیست که آیا انتخاب سبک زندگی خاص یا شرایط سلامتی، خطر ابتلا به سرطان قلب را افزایش می دهد یا خیر. حتی مشخص نیست که چگونه و چرا تومورهای قلبی به وجود می آیند یا بهترین روش درمان آنها چگونه است.تشخیص علائم سرطان قلب نیز می تواند دشوار باشد. برخی از تومورها بدون علامت هستند، در حالی که بسیاری دیگر فقط علائم غیر اختصاصی مانند خستگی، تنگی نفس، سرگیجه، درد قفسه سینه و تپش قلب را ایجاد می کنند.

NACS در مقابل CCS1: کدام استاندارد شارژرهای بیشتری در ایالات متحده دارد؟

استاندارد شارژ آمریکای شمالی تسلا (NACS) در سراسر صنعت طلسم شده است.

تعداد فزاینده ای از شرکت ها، به رهبری جنرال موتورز و فورد، در حال آماده شدن برای استفاده از NACS برای بهره مندی از هزاران سوپرشارژر تسلا در سراسر کشور هستند. با این حال، ممکن است مدتی طول بکشد تا اثرات این تغییر در دنیای واقعی را ببینیم.

ارقام مرکز داده سوخت جایگزین وزارت انرژی ایالات متحده نشان می دهد که سیستم شارژ ترکیبی (CCS1) در مقایسه با NACS ردپای بسیار بیشتری دارد. از 21 ژوئن 2023، 5 هزار و 240 ایستگاه شارژ CCS1 در ایالات متحده وجود دارد، در مقایسه با هزار و 803 مکان برای سوپرشارژرهای تسلا.

با این حال، تسلا پورت های بیشتری نسبت به CHAdeMO و CCS1 دارد. اگرچه، انتظار نداشته باشید همه چیز یک شبه تغییر کند. مرگ CCS1 احتمالاً کند است. به هر حال، خودروسازان و شرکت‌های شارژ بیش از یک دهه را صرف ایجاد شبکه‌های CCS1 در سراسر ایالات متحده کردند.طبق گزارش ها، اولین شارژر سریع عمومی CCS در اکتبر 2013 در یک مرکز خرید در سن دیگو افتتاح شد. توسط EVgo نصب شده است.جنرال موتورز اولین خودروسازی بود که از نسخه CCS1 شارژر سریع در شورلت اسپارک الکتریکی مدل 2014خود استفاده کرد. به سرعت، CCS1 به یک استاندارد صنعتی تبدیل شد و خودروسازان به طور فزاینده ای آن را پذیرفتند. ولوو در سال 2016 استاندارد شارژ را پذیرفت و به دنبال آن گروه موتور هیوندای در سال 2018 قرار گرفت.

چشم‌انداز نه‌چندان درخشان طلا

در بحبوحه‌ی افزایش‌های متوالی نرخ بهره توسط بانک‌های مرکزی، با وجود تصویر نه‌چندان عالی، گاوهای نر طلا همچنان امیدوار به ماندن در سطوح صعودی هستند. به نقل از اینوستینگ، قرارداد ماه آگوست طلا در کامکس نیویورک، معاملات روز جمعه را در سطح ۱۹۲۹,۶۰ دلار در هر اونس به پایان رساند که ۵,۹۰ دلار یا ۰,۳ درصد در روز افزایش یافت. این قرارداد در اوایل جلسه، تا سطح ۱۹۱۹,۸۵ دلار کاهش یافت که البته پایین‌ترین سطح از اواسط مارس تاکنون تلقی می‌شد.

قیمت لحظه‌ای طلا که بازتاب معاملات فیزیکی شمش است و برخی معامله‌گران با دقت بیشتری نسبت به معاملات آتی دنبال می‌کنند، تا ساعت ۱۴:۲۰ به وقت شرقی (۱۸:۲۰ به وقت گرینویچ) به ۱۹۱۹,۸۰ دلار رسید که ۶ دلار یا ۰,۳ درصد در روز افزایش یافت. این شاخص پیش از این به پایین‌ترین سطح سه ماهه‌ی خود یعنی ۱۹۱۰,۳۱ دلار سقوط کرده بود.

و اما شاخص معیار طلای کامکس ۲ درصد کاهش یافت که در واقع، شدیدترین کاهش آن از پایان ژانویه تاکنون است.

لازم به یادآوری است که این قرارداد از ابتدای ماه ژوئن تاکنون، پس از کاهش ۱,۸ درصدی در ماه می، ۲,۶ درصد کاهش یافته است. البته با وجود زیان‌های ماهانه‌ی شدید، همچنان افزایش بیش از ۵ درصدی را در سال ثبت کرده است.

آنچه مسلم است گاوهای نر طلا با وجود چشم‌انداز کلی نه چندان مطلوب، همچنان در تلاش هستند تا در سطح امیدوارکننده‌ی قبلی بمانند.

اما در چشم‌انداز اقدامات بانک‌ها، با نگاهی به رویدادهای اخیر می‌توان به وضوح دید که بانک مرکزی بریتانیا، نرخ بهره را به میزان نیم درصد و در واقع دو برابر بیشتر از میزان پیش‌بینی‌ها افزایش داد که خود بیانگر آن است که باید در برابر مؤلفه‌های مهم به طرز قدرتمندی عمل کند، چرا که کاهش تورم بریتانیا زمان بیشتری به طول می‌انجامد؛ این اقدام سبب شد که طلا این هفته ضربه بخورد. گفتنی است نرخ بهره‌ی اصلی بریتانیا اکنون ۵ درصد است که پس از بزرگترین افزایش نرخ از فوریه تاکنون، بالاترین نرخ بهره از سال ۲۰۰۸ تلقی می‌شود.بانک مرکزی بریتانیا با ۱۳ افزایش متوالی نرخ بهره، دنباله‌روی صادقی برای فدرال رزرو بوده است که با ۱۰ دور چرخه‌ی انقباضی، نرخ بهره‌ی آمریکا را به اوج ۵,۲۵ درصد رسانده است. البته مقامات فدرال رزرو به روشنی ابراز داشته‌اند که تا قبل از پایان سال، حداقل دو افزایش دیگر نرخ بهره را در دستور کار دارند.

اما غیر از افزایش نرخ، موضوعی که باید به دقت مورد ارزیابی قرار گیرد، معاملات آتی سوآپ خواهد بود

اد مویا، تحلیلگر پلتفرم معاملات آنلاین اوآندا بر این باور است که حمایت کلیدی طلا در سطح ۱۹۰۰ دلار و مقاومت آن در منطقه‌ی ۱۹۶۰ دلار قرار دارد و در صورتی که قراردادهای آتی سوآپ مستقیماً بیان کنند که فدرال رزرو احتمالا دو افزایش نرخ دیگر را ارائه خواهد کرد، این امر منجر به آسیب‌پذیری طلا می‌شود.

در عین حال، بنا به گفته‌ی این تحلیلگر، با فرض شدیدبودن ریسک‌گریزی، طلا می‌تواند به سمت جریان‌های امن حرکت کند. در پی انتشار داده‌های ضعیف اقتصادی و بروز ترس از رکود در بازارهای جهانی، طلا توانست افت خود را به کف قیمت سه ماه جبران کند و اندکی بهبود یابد. به نقل از «اف‌ایکس استریت» قیمت طلا پس از سقوط یک شبه به پایین‌ترین سطح سه ماهه‌ی جدید یعنی ۱۹۱۰,۲۶ دلار، تا حدودی بهبود یافت.با نگاهی به نوسانات پیرامون فلز زرد می‌توان مشاهده کرد که طلا (XAU/USD) در حال حاضر، با افزایش 0.69 درصدی، در سطح ۱۹۲۶,۳۰ دلار معامله می‌شود.اما در چشم‌اندازی دیگر، بازده اوراق قرضه‌ی ایالات متحده پس از ثبت بالاترین سطح هفتگی، تحت تاثیر انقباضات بانک مرکزی قرار گرفت و مجبور به عقب‌نشینی شد.آنچه مسلم است براساس داده‌های نه‌چندان مطلوب، رکود اقتصادی در بازارهای جهانی، ترس از رکود را برانگیخته است. در پی قرارگرفتن سهام جهانی در مسیر زیان، احساسات سرمایه‌گذاران تغییر کرد. گفتنی است در میان وخامت فعالیت‌های تجاری و تولیدی در سراسر جهان و در حالی که سرمایه‌گذاران به دنبال پناهگاه‌های امن هستند، طلا XAU/USD افزایش می‌یابد.داده‌های اقتصادی در سراسر جهان، اعم از داده‌های PMI تولید و خدمات به‌ویژه در ایالات متحده حاکی از آن است که فعالیت‌های تجاری و تولیدی رو به وخامت است.

قیمت ارز بازار آزاد (تومان)	
دلار	۴۹,۹۸۰
یورو	۵۳,۹۰۰
پوند	۶۰,۶۵۰
درهم	۱۳,۷۵۰
لیر	۲,۰۰۰
سکه تمام	۲۹,۶۰۰,۰۰۰
سکه نیم	۱۵,۷۲۰,۰۰۰
سکه ربع	۱۰,۷۰۰,۰۰۰
سکه یک گرمی	۶,۷۵۰,۰۰۰