WWW. AVAYEEGHTESAD.IR

آوای اقتصاد

روزنامه سراسری اقتصادی ،اجتماعی ایران | شنبه ۱۸ شهریور ۱۴۰۲ |۲۳ صفر ۱۴۴۵ | ۹ سبتامبر ۲۰۲۳ | شماره ۱۴۸۱ | قیمت ۵۰۰۰ تومان

مراکز پرتودهی کشور تا پایان دولت سیزدهم به ۱۳مرکز افزایش می‌یابد

صفحه ۳

علما نقش موثری در پیشبرد اصلاح اجتماعی دارند

صفحه ۶

صاحبان خانه‌های فرسوده، ملک یا زمین جایگزین می‌گیرند

جابه‌جایی رکورد تولید و صادرات نفت

صادرات نفت ایران با رشد ۵۴ درصدی مواجه شد؛ از ابتدای سال جاری میلادی و با رسیدن به رقم یک میلیون و ۸۵۰ هزار بشکه...

صفحه ۲

واردات کدام خودروهای دست دوم به ایران مجاز است؟

سازمان ملی استاندارد ایران با انتشار دستورالعمل استاندارد برای واردات خودرو کارکرده، نشان‌های تجاری...

صفحه ۲

شناسایی ۲.۷ میلیون مودی جدید در دولت سیزدهم

سازمان امور مالیاتی کشور با هوشمندسازی اطلاعات و سوابق مودیان در دولت سیزدهم به سمت مالیات‌ستانی...

صفحه ۳

توان تولید نفت در ایران ۴۰ درصد افزایش یافت

بهره‌برداری از ۵ حلقه چاه میدان نفتی کبود، جزئیات آخرین وضعیت آب‌رسانی مرزها و سهم ۳۰ درصدی پتروشیمی از بازار...

صفحه ۵

خرید نسیه گندم با وعده نقد

مشاور فنی که نباید وارد زمین شود!

آیا قاعده‌بازی نقره‌عوض می‌شود؟

صاحبان خانه‌های فرسوده، ملک یا زمین جایگزین می‌گیرند

مرتضی قدیمی - معاون وزیر راه و شهرسازی با اشاره به فراوانی تعداد واحدهای لرزان و ناایمن در بافت فرسوده شهرها، گفت: صاحبان خانه‌های فرسوده در بافت‌های فرسوده، ملک یا زمین جایگزین می‌گیرند.

به گزارش از وزارت راه و شهرسازی، «محمد آئینی» با تشریح سیاست‌های احیای بافت فرسوده شهری افزود: فراوانی تعداد واحدهای لرزان و ناایمن در بافت فرسوده شهرها و ضرورت کمک به احیا و مقاوم سازی این بافت، دولت را مجاب کرده تا راهبرد اصلی خود را در نهضت ملی مسکن معطوف به نوسازی بافت فرسوده و ایجاد واحدهای پایدار کند.

به گفته مدیرعامل شرکت بازآفرینی شهری، یک‌چهارم سطح شهرهای ایران معادل ۱۶۲ هزار هکتار از سکونتگاه‌های جمعیتی را بافت‌های قابل احیاء شامل سکونتگاه‌های غیررسمی و حاشیه‌ای، بافت‌فرسوده میانی و بافت فرسوده تاریخی تشکیل می‌دهد که دست‌کم یک سوم جمعیت کشور در همین محدود سکونت دارد.

وی گفت: بر اساس جدیدترین ارزیابی‌ها، بیش از پنج میلیون و ۷۰۰ هزار واحد مسکونی در همین محدوده‌های شهری قرار دارد که نزدیک به ۲ میلیون و ۶۵۰ هزار واحد از آنها فرسوده و ناپایدار هستند.

آئینی با اشاره به اینکه در ۱۵ سال گذشته فقط ۲۱۰ هزار واحد از این ساختمان ها تخریب و نوسازی شده و به جای آن ۶۷۰ هزار واحد احداث شده است، ادامه‌داد: نوسازی این واحدها، فرآیند بسیار پیچیده ای است، زیرا مردم در این خانه ها و واحدهای اطراف سکونت دارند و مالکیت این املاک هم متعلق به مردم است و با دولت یا شهرداری‌ها نیست.

وی گفت: ما حداکثر قادریم برنامه نوسازی این املاک را تسهیل و تشویق کنیم. فضاهای عمومی مورد نیاز مردم و خدمات زیربنایی اعم از بهبود شبکه‌های آب، برق، گاز، مخابرات، مسیرهای دسترسی و خدمات عمومی نظیر امکانات آموزشی، فرهنگی، بهداشتی، درمانی و انتظامی را فراهم کنیم؛ از این رو دولت به کمک شهرداری‌ها به شیوه‌های مختلفی مترصد حمایت از مردم برای نوسازی واحدهای مسکونی خود در بافت فرسوده شهری است.

این مقام مسوول اظهار داشت: با این حال، بسیاری از ساکنین محدوده بافت فرسوده شهرها، استطاعت و توانایی لازم را برای تخریب و نوسازی واحد مسکونی خود ندارند و انبوه سازان مسکن هم به دلیل نبود توجیه اقتصادی، برای مشارکت در برنامه نوسازی بافت فرسوده رغبت نمی‌کنند.

وی افزود: دولت با هدف ترغیب سرمایه گذاران به حضور در طرح های مسکن سازی و احیای بافت فرسوده ۵۰ درصد از هزینه صدور مجوز ساخت این محدوده را بخشیده و شهرداری‌ها هم مکلف شده‌اند تا مجوز ساخت مسکن را در این محدوده سریع تر از سایر مناطق صادر کنند.

مدیرعامل شرکت بازآفرینی شهری ایران گفت: علاوه بر این، سازندگان مسکن در این محدوده تسهیلات بانکی نهضت ملی مسکن دریافت می‌کنند و حتی به آنان یک خط اعتباری ویژه ارزان‌قیمت داده می‌شود و علاوه بر این به افرادی که منازل آنان در دوره ساخت تخریب می شود، ودیعه اسکان موقت با نرخ قرض الحسنه پرداخت خواهد شد.

وی بیان‌داشت: اگر واحدهای مسکونی مستقر در بافت فرسوده با املاک مجاور خود تجمیع شوند، برای نوسازی تا یک طبقه تراکم تشویقی اضافه می گیرند، اما اگر به صورت بلوکی با یکدیگر تجمیع شوند، می‌توانند تا دو طبقه تراکم تشویقی اضافه بگیرند.

آئینی همچنین با اشاره به مفاد بسته تشویقی شهرسازانه که اواخر پارسال در شورای عالی مسکن مصوب شد، گفت: در این بسته ۱۹ پیشنهاد تسهیل‌کننده و تشویقی برای حمایت از احیای بافت فرسوده گنجانده شده است.

به عنوان نمونه تحت شرایطی، سازندگان مسکن در بافت فرسوده شهرها می‌توانند تا دو طبقه تراکم اضافه تشویقی بگیرند یا تحت شرایطی دیگر می توانند کاربری طبقه همکف را تجاری- اداری کنند.

وی گفت: مسکن‌سازان در این محدوده می‌توانند پارکینگ کمتری بسازند و از شیوه‌های دیگر تراکم پارکینگ را تأمین کنند. علاوه بر این در واحدهای تازه ساز تراس و بالکن جزو تراکم ساختمانی محاسبه نمی‌شود و به متقاضیان درب پارکینگ اضافه داده می‌شود.

معاون وزیر راه و شهرسازی با اشاره به افزایش تسهیلات ساخت مسکن در بافت‌های فرسوده تاریخ،ی گفت: تسهیلات ودیعه اسکان موقت در این محدوده به ۱۲۰ میلیون تومان در کلانشهرها و ۹۰ میلیون تومان در سایر شهرها افزایش یافته است. همچنین برای نخستین بار سرفصل اعتباری ویژه‌ای برای مقاوم‌سازی و نوسازی بافت‌های فرسوده تاریخی تعریف شده که معادل ۸۰ درصد وام ساخت است.

وی با بیان اینکه به موازات ارائه این مشوق‌ها بنا داریم در دو سال آینده همه معابر خاکی محلات فرسوده هدف را آسفالت کنیم، اضافه‌کرد: این مشوق‌ها ظرف همین مدت کوتاه تاثیر خود را گذاشته و موجب رونق ساخت مسکن در بافت فرسوده شده است.

به گفته آئینی، درحالی که میانگین سالیانه ساخت مسکن در بافت فرسوده در ۱۰ سال گذشته حدود ۴۰ تا ۴۵ هزار واحد است، اکنون به ساخت ۶۰ هزار واحد در این محدوده رسیده‌ایم.

وی گفت: پارسال ۶۵ هزار واحد مسکونی در بافت فرسوده شهرها ساخته شد و امسال هم تا اول شهریور حدود ۲۲ هزار واحد پروانه ساختمانی در این محدوده صادر شده است. البته ما امسال انتظار بیشتری داشتیم اما افزایش ۱۰ برابری بیمه پروانه ساختمانی، بسیاری از متقاضیان را منتظر نگه داشته و سرعت احیای بافت را کاهش داده است.

مدیرعامل شرکت بازآفرینی شهری ایران بیان‌داشت: اصلاحیه این قانون در مجلس شورای اسلامی به تصویب رسیده و به شورای نگهبان ارسال شده که در این اصلاحیه رقم درنظر گرفته شده برای بیمه پروانه های ساختمانی متعادل تر است.

وی افزود: مقرر شده سالیانه ۱۵۰ هزار واحد مسکونی مقاوم در همین محدوده ساخته شود و در مدت یک سال و نیم اخیر از مجموع اهداف در نظر گرفته شده برای ساخت مسکن در بافت فرسوده شهرها تاکنون ۱۴۶ هزار و ۷۰۰ واحد پروانه ساخت گرفته و دست‌کم ۵۰ هزار واحد از آنها به بهره برداری رسیده‌اند.

آئینی گفت: ارزیابی‌ها نشان می‌دهد بیش از ۷۰ درصد پروانه‌ها در بافت فرسوده به واحدهای یک تا سه طبقه تعلق گرفته و این، یعنی در بافت فرسوده تقاضای مردم به سمت تراکم کم است.

آئینی، نداشتن سند را مهمترین معضل ساکنان سکونتگاه‌های غیررسمی برشمرد وگفت: بر اساس بند م تبصره ۱۱ بودجه سال ۱۴۰۲ به وزارت راه و شهرسازی اجازه داده شده، اراضی در مالکیت خود را با اولویت سکونتگاه‌های غیررسمی که قبل از سال ۱۳۹۴ به تصرف اشخاص درآمده و بر اساس طرح‌های مصوب شهری در آن‌ها ساخت و ساز انجام شده و در حال بهره‌برداری است، به مالکان اعیانی واگذار کند.

وی افزود: همچنین علاوه بر مشوق های سه گانه اداری- مالی و شهرسازی فوق، بسته تشویقی چهارمی به تصویب رسیده که در حال عملیاتی کردن آن هستیم و در قالب آن به مالکان واحدهای فرسوده زمین یا آپارتمان نوساز معوض می دهیم. یعنی در شهرهایی که واحدهای مسکونی نوساز خالی وجود دارد یا در شهرهایی که در مجاورت آنها زمین قابل ساخت داریم، به مالکان واحدهای مستقر در بافت فرسوده آپارتمان یا زمین با تخفیف ویژه می دهیم.

به گزارش شرکت بازآفرینی شهری ایران، معاون وزیر راه و شهرسازی گفت: صاحبان واحدهای فرسوده می‌توانند واحد خود را با واحد نوساز یا زمین جابه‌جا کنند. در این طرح واحدهای فرسوده و واحدهای نوساز از سوی کارشناسان رسمی کشف قیمت می‌شود و املاک معوض با ۴۰ درصد تخفیف به متقاضیان واگذار خواهد شد.

> در ۱۵ سال گذشته فقط ۲۱۰ هزار واحد از این ساختمان‌ها تخریب و نوسازی شده و به جای آن ۶۷۰ هزار واحد احداث شده است، ادامه‌داد: نوسازی این واحدها، فرآیند بسیار پیچیده‌ای است، زیرا مردم در این خانه‌ها و واحدهای اطراف سکونت دارند و مالکیت این املاک هم متعلق به مردم است و با دولت یا شهرداری‌ها نیست.

یادداشت

محمد قاسمی

ریشه مشکلات اقتصاد ایران در لایه‌های زیرین سیاست‌گذاری و قوانین نهفته است

دلایل وضعیت نامطوب اقتصاد ایران، گفت: مشکل اقتصاد به لایه‌های زیرین و جایی که ارتباط بین دولت و ملت شکل می‌گیرد، مربوط است.

برای حل این مسائل باید تحلیل‌های اجتماعی، تاریخی و سیاسی ارائه داد و به لایه‌های زیرین اقتصاد و جایی که ارتباط بین دولت و ملت شکل می‌گیرد، توجه کرد.سال‌هاست که به عنوان یک پژوهش‌گر، درگیر حوزه سیاست‌گذاری اقتصادی هستم و همواره این سئوال مطرح بوده که علی‌رغم رفت‌وآمد مجالس و دولت‌ها با گرایش‌های فکری مختلف، چرا همچنان مشکلات پابرجاست؟ در این سال‌ها گرایش‌های مختلف حضور داشتند؛ اما برون‌داد آن را در خانه‌ها و کارخانه‌ها و بعد در آمار و اطلاعات موجود می‌توان دید؟ همیشه اتفاقات و نتایج تصمیمات ابتدا در سفره‌ها و وضعیت کارخانه‌ها دیده می‌شود و بعد دولت‌ها آنها را شمرده و به عنوان آمار اعلام می‌کنند.

حقیقت این است که مشکل نه در سطح سیاست‌های پولی، ارزی و یا تجاری و نه در سطح حتی قوانین و مقررات است. می‌بینیم که دولت‌ها و نمایندگان مجلس با سلایق و گرایش‌های مختلف پولی، مالی، ارزی و تجاری می‌آیند و می‌روند و این دولت‌ها و مجالس پرکار مشکل را تنها در سطح قوانین می‌بینند.

برای همین بعد از انقلاب بالغ بر ۴۰۰ قانون مهم اقتصادی تصویب کردیم؛ اما نتیجه‌ای حاصل نشد، چون از دیدگاه روش‌شناسی نباید در سطح سیاست‌ها و نه در لایه قوانین دنبال علل باشیم بلکه مشکل در سطح پایه‌ای و زیرین اقتصاد نهفته است؛ در جایی که ارتباط بین دولت و ملت شکل می‌گیرد.

مشکل در جایی است که می‌خواهیم از نظام مالیاتی و نظام صنعتی، شیوه خلق ثروت و شیوه توزیع ثروت صحبت کنیم و تا این چالش‌ها حل نشود، نمی‌توانیم اقتصاد را به سامان کنیم.

علی‌رغم پیچیدگی‌هایی که در این نظام‌ها وجود دارد، هرگاه یک فعالیت اقتصادی در آنها شکل می‌گیرد، ۴ جریان مالی در جامعه ایجاد می‌شود؛ اولین جریان مالی، حقوق و دستمزدی است که به کارگر داده می‌شود و هرگاه به سمت بهره‌ورتر شدن کسب‌وکار می‌رویم، معیشت کارگران هم بهبود پیدا می‌کند.دومین جریان مالی، مالیت برای دولت است به این ترتیب هرچه اقتصاد کارآتر عمل می‌کند، وضعیت مالی دولت هم بهتر شده و کالاهای عمومی بهتر تولید می‌شود؛ یعنی سطح آموزش، سلامت، امنیت و فرهنگ ارتقا می‌یابد.

سومین جریان مالی، حقوق و دستمزدی است که در قالب کسورات بازنشستگی کم شده و وضعیت مالی صندوق‌های بازنشستگی را بهتر می‌کند و در نهایت چهارمین جریان مالی؛ سودی است که بعد از همه پرداخت‌ها باقی مانده و در قالب سرمایه‌گذاری جدید به بزرگ‌تر شدن اقتصاد می‌انجامد.

حال چرا این جریان‌ها در اقتصاد ایران اتفاق نیفتاده، اتفاق نمی‌افتد و اتفاق هم نخواهد افتاد؟ باید دنبال پاسخ باشیم و مشکل را بشناسیم. علی‌رغم اینکه در طول تاریخ کشوری بودیم که در معرض مسیرهای مهم تولیدی، صنعتی و تجاری قرار داشتیم، چرا نتوانستیم به کشوری صنعتی تبدیل شویم؟ صنعت‌گران بزرگی در ایران حضور داشته و دارند، در هر کشور پیشرفته‌ای که نگاه می‌کنیم، ایرانیان در حوزه اقتصاد، عملکرد موفقی داشته و کارآفرینان بزرگی هستند؛ ولی چرا بستر خلق ثروت در ایران فراهم نبوده و نیست؟

در اقتصاد مفهومی وجود دارد به عنوان شبکه اقتصاد که سال گذشته برای اولین بار توسط اتاق ایران این شبکه را ترسیم کردیم. معنای شبکه اقتصاد ایران این است که فعالیت‌های اقتصادی در حوزه کشاورزی، صنعت، خدمات و زیربخش‌های هرکدام از آنها چقدر با هم روابط پیشی و پسین می‌سازند؟ آیا کشاورزی با صنعت و آیا صنعت با خدمات ارتباط دارد؟ و سطح این روابط چقدر است؟در مطالعه‌ای که انجام دادیم، ۷۵ کشوری که ۹۰ درصد تولید ناخالص داخلی جهان را تولید می‌کنند، در نظر گرفتیم و در چارچوب این مطالعه، شبکه اقتصاد ایران را با شبکه اقتصاد چین، آلمان، ترکیه، کره جنوبی، برزیل و غیره مقایسه کردیم و در این بررسی‌ها دیدیم شبکه اقتصاد ایران به یک مسیر مال‌رو شبیه است که در آن هرکس هر کاری به ذهنش رسیده انجام داده است و ارتباطی بین آنها وجود ندارد.

افزایش چشمگیر تولید خودروهای سنگین باری

طبق آمار وزارت صنعت، تولید خودروهای سنگین باری (کامیونت، کامیون و کشنده) در پنج ماهه نخست امسال نسبت به مدت مشابه پارسال در دو خودروساز بزرگ کشور ۶۹ درصد و در خودروسازی‌های خصوصی ۹۷ درصد افزایش یافته است.

بررسی آمار ارائه شده توسط وزارت صنعت، معدن و تجارت، تولید کامیونت، کامیون و کشنده از ابتدای سال جاری تا پایان مرداد در خودروسازی‌های دولتی و خصوصی رشد قابل توجهی را ثبت کرده است.

تولید کامیونت، کامیون و کشنده در پنج ماهه ابتدایی امسال توسط دو خودروساز بزرگ کشور نسبت به مدت مشابه سال گذشته ۶۹ درصد و در بخش خصوصی ۹۷ درصد رشد داشته است. طی مدت مذکور سال گذشته ۹۸۲۰ دستگاه کامیونت، کامیون و کشنده در ایران‌خودرو و سایپا تولید شده که با رشد ۶۹ درصدی به ۱۶ هزار و ۶۲۷ دستگاه افزایش یافته است.

تولید کامیونت، کامیون و کشنده در پنج ماهه امسال نسبت به مدت مشابه سال گذشته در بخش خصوصی نیز رشد ۹۷ درصدی را ثبت کرده و از ۵۰۴۵ دستگاه به ۱۰ هزار و ۷۴۰ دستگاه افزایش یافته است.

آوای اقتصاد
روزنامه اقتصادی اجتماعی
سراسری صبح ایران
شنبه ۱۴۰۲/۰۶/۱۸
شماره : ۱۴۸۱
WWW. AVAYEEGHTESAD.IR

کاهش قیمت طلا با افزایش ارزش دلار

قیمت طلا در معاملات امروز بازارهای جهانی به علت افزایش ارزش دلار و سوددهی اوراق قرضه خزانه‌داری آمریکا، یک دلار و ۵۹ سنت کاهش یافت.
قیمت طلا در معاملات امروز بازارهای جهانی به علت افزایش ارزش دلار و سوددهی اوراق قرضه خزانه‌داری آمریکا در نزدیکی پایین‌ترین رقم یک هفته گذشته در نوسان است.
احتمال بالا ماندن نرخ بهره آمریکا برای مدت طولانی‌تر و نگرانی در مورد اقتصاد چین، ارزش دلار را بالا برده است.
هر اونس طلا با یک دلار و ۵۹ سنت کاهش ۱۹۲۴،۵۳ دلار فروخته شد و پنجمین روز متوالی کاهشی را ثبت کرد و به کمترین رقم از ۲۹ آگوست رسید.
ارزش دلار در نزدیکی بالاترین رقم ۶ ماه گذشـــته قرار دارد و از تمایل ســـرمایه‌گذاران برای خرید طلا کم کرده اســـت. این درحالی است که سوددهی اوراق قرضه ۱۰ ساله خزانه‌داری آمریکا نزدیک به بالاترین رقم در ۲۵ ماه آگوست قرار دارد.کریستوفر والر، عضو هیئت مدیره فدرال رزرو روز سه‌شنبه گفت، جدیدترین سری از آمارهای اقتصادی به بانک مرکزی آمریکا فضایی می‌دهد تا ببیند آیا نیاز است که نرخ بهره را بار دیگر افزایش دهد یا خیر.

اقتصاد کلان

این افراد وام و زمین دریافت می‌کنند

وزیر راه و شهرسازی از واگذاری زمین روستایی به متقاضیان برای ساخت مسکن در روستاها خبر داد.
مهرداد بذرپاش وزیر راه و شهرســـازی در حاشیه مراســـم آغاز عملیات اجرایی احداث خط راه آهن مشـــهد ـ بیرجند ـ زاهدان با اشاره به برنامه های دولت در جهت تأمین مسکن مورد نیاز خانوارها، از واگذاری زمین در روستاهای سراسر کشور در قالب طرح نهضت ملی مسکن خبر داد و گفت: اجرای این طرح که از مدتی پیش در سطح کشور و از استان قم آغاز شده تا پایان سال ادامه دارد و در سایر استان ها هم عملیاتی می شود.
وزیر راه و شهرسازی گفت: دولت امسال برای اجرای این طرح، ۵۰۰ هزار قطعه زمیـــن را هدف گذاری کرده است تا تقدیم متقاضیان کند.
بذرپاش واگذاری زمین روستایی را عاملی برای خروج روستاها از طرح هادی دانست و تأکید کرد: واگذاری این زمین ها اتفاق بزرگی برای خروج روســـتاهای کشور از طرح هادی است که بسیاری از آن ها ناگزیر به رعایت این طرح بلاوجه بودند.
وزیر راه و شهرســـازی با بیان اینکـــه واگذاری این زمین ها موجب مهاجرت معکوس و بازگشت مردم از شهرهای بزرگ به شـــهرهای کوچک و مناطق روســـتایی می‌شـــود، تصریح کرد: واگذاری زمین روستایی به افرادی که تمایل دارند ساکن روستاها باشند یا ساکنان روستایی که متقاضی دریافت زمین برای ساخت مسکن برای خود یا فرزندانشان هستند اقدامی مناسب است که در کنار آن مقرر شده تا وام نهضت ملی مسکن به متقاضیان این زمین ها تعلق گیرد تا بتوانند بنای خود را در روستا احداث کنند.

فرمول سهمیه‌بندی سوخت این خودروها تغییر می‌کند

افندی‌زاده گفت: شرکت ملی پخش فرآورده‌های نفتی مکلف بـــه بازنگـــری در خصوص تخصیص سوخت به ناوگان حمل و نقل و اتخاذ تمهیدات لازم در مسیرهای طولانی شد.
شـــهریار افندی‌زاده معاون حمل و نقل وزیر راه و شهرسازی با اشاره به ضرورت ارائه خدمات مطلوب در حـــوزه حمل و نقل کشـــور گفت: در راســـتای دسترس‌پذیری ناوگان حمل و نقل جاده‌ای به لوازم یدکی مورد نیاز و کنترل وضعیت تأمین و توزیع این اقلام با همکاری سایر دســـتگاه‌ها اقدامات لازم در خصوص اجرای مصوبات کارگـــروه پایش در حال انجام است.
معاون حمل و نقل وزیر راه و شهرسازی با اشاره به ظرفیت‌های قانونی این موضوع اضافه کرد: کارگروه پایش حمل و نقل کشور با حضور نمایندگان وزارت راه و شهرسازی، وزارت صمت، وزارت کشور، سازمان تعزیرات، سازمان هدفمندسازی یارانه‌ها، شرکت ملی پخش فرآورده‌های نفتی، بانک مرکزی، سازمان تأمین اجتماعی، سازمان حمایت مصرف کنندگان و تولیدکنندگان و بخش خصوصی و با هدف مدیریت و کنترل وضعیت تولید و توزیع لاستیک و روغن مورد نیاز رانندگان و شرکت‌های حمل و نقل و مشکلات مربوط به بیمه رانندگان نسبت به برگزاری جلسات مستمر و اتخاذ تصمیمات مربوطه و رصد لحظه‌ای شرایط در جهت تسهیل و تسریع در پاسخگویی به نیازمندی‌های این حوزه اقدام می کند.
افندی‌زاده با اشـــاره به اینکه هدف مطلوب تامین نیازمندی‌ها و ارتقای سطح رضایتمندی رانندگان و شرکت‌های حمل و نقل و در نهایت ارائه خدمات مطلوب در این بخش از حمل و نقل کشـــور است، اضافه کرد: پیگیری‌های لازم از وزارت صنعت، معدن و تجارت بابت تأمین اقلام مصرفی و لوازم یدکی به ویژه لاستیک و روغن ناوگان حمل و نقل عمومی بر اساس نیازسنجی ســـازمان راهداری و حمل و نقل جاده‌ای در حال انجام است همچنین بازنگری در فرآیند و نحوه توزیع لاستیک در دستور کار اقدامات این کارگروه قرار گرفته است.
معاون حمل و نقل وزیر راه و شهرســـازی در پایان با اشـــاره به اهمیت همـــکاری و هماهنگی همه دســـتگاه‌های ذی‌ربط در این زمینه عنوان کرد: در مصوبات کمیته پایش، مقرر شـــده است سازمان شهرداری‌ها و دهیاری‌های کشور با همکاری وزارت صمت اقدامات لازم را برای اســـتقرار شرکت‌های تولیدکننده روغن موتور در پایانه‌های مســـافری در دســـتور کار قرار دهند همچنین به شرکت ملی پخش فرآورده‌های نفتی تکلیف شـــد در خصوص تخصیص ســـوخت به ناوگان بر اساس سن، وزن و سایر شاخص‌های مربوطه بازنگری کرده و تمهیدات لازم را برای حذف محدودیت سوخت جایگاه‌ها در مسیرهای طولانی به‌منظور حفظ ایمنی مسافران اتخاذ کند.

پرداخت وام بافت فرســـوده متوقف شده است؟

مدیرعامل شرکت بازآفرینی شهری گفت: پرداخت وام بافت فرســـوده به هیچ عنوان متوقف نشـــده و متقاضیان می‌توانند مانند گذشته دو نوع تسهیلات در نظر گرفته شـــده برای نوســـازی این بافت‌ها را استفاده کنند.
محمد آئینی با اشاره به برداشت اشتباه از بخشنامه اخیر بانک مرکزی مبنی بر ارائه تســـهیلات ۵۵۰ میلیون تومانی با سود ۱۸ درصد و با شرایط خاص گفت: برخی رسانه‌ها اعلام کرده‌اند طبق بخشنامه بانک مرکزی، پرداخت تسهیلات بافت‌های فرسوده متوقف شده است که باید تاکید کنم به هیچ عنوان پرداخت این تسهیلات متوقف نشده است.

جابه‌جایی رکورد تولید و صادرات نفت

مریم لطفی | صادرات نفت ایران با رشد ۵۴ درصدی مواجه شد؛ از ابتدای سال جاری میلادی و با رسیدن به رقم یک میلیون و ۸۵۰ هزار بشکه در روز در ماه اوت. در حالی که صادرات نفت و میعانات گازی ایران در نخستین ماه سال جاری میلادی ۱.۲ میلیون بشکه در روز بوده که این رقم در ماه اوت به رقم قابل توجه ۱.۸۵ میلیون بشکه در روز افزایش یافت. این رقم بیانگر رشد ۵۴ درصدی صادرات نفت نسبت به ماه ژانویه (دی - بهمن) است.

افزایش صادرات نفت ایران در رابطه‌ای مستقیم با افزایش تولید نفت در کشور بوده است. میزان تولید نفت ایران در سال ۲۰۲۲ معادل ۴،۱ درصد کل تولید نفت جهان بوده اســـت. تولید نفت ایران در سال ۲۰۲۱ روزانه ۳،۶۵۳ میلیون بشکه برآورد شده بود.
ایران در سال ۲۰۲۱ هفتمین تولیدکننده بزرگ نفت جهان بود که این جایگاه در سال ۲۰۲۲ به هشتم تغییر کرده است.
جواد اوجی، وزیر نفت به‌تازگی گفته که با افزایش سرمایه‌گذاری نزدیک ۴۰ درصد به تولید نفت ایران اضافه شـــده است. تولید نفت ایران در اوت، به ۳،۱۰ میلیون بشکه در روز رسید که بالاترین حجم از سال ۲۰۱۸ است که واشنگتن، تحریم‌ها علیه ایران را مجدد وضع کرد.
شرکت بریتیش پترولیوم در جدیدترین گزارش خود اعلام کرده که تولید نفت و میعانات گازی ایران در سال ۲۰۲۲ به ۳،۸۲۲ میلیون بشکه در روز رسیده است. بر اساس این گزارش، تولید نفت و میعانات گازی ایران در سال ۲۰۲۲ نسبت به سال پیش از آن ۱۶۹ هزار بشکه در روز یا ۴،۶ درصد افزایش یافته است. با وجود وضع تحریم‌های بیشتر اما صادرات بالاتر نفت، نتیجه موفقیت ایران در دور زدن تحریم‌های امریکاست.
به عقیده تحلیلگران، هرچند روند صادرات نفت ایران از ابتدای سال ۲۰۲۳ کمابیـــش صعودی بوده، اما جهش صـــادرات نفت ایران در ماه اوت بیانگر بروز تحولی خاص در این زمینه است.
گفته می‌شـــود که با توجه به کاهش جهانی عرضه نفت، دولت امریکا برای جلوگیری از رشد بیش از پیش قیمت‌ها مجبور شده تا فشار خود بر پالایشگاه‌ها برای نخریدن نفت ایران را بردارد.
تولید نفت اوپک در ماه اوت، با افزایش قابل توجه تولید ایران و با وجود کاهش اضافی تولید از سوی عربستان، صعود کرده است.
سازمان کشورهای صادرکننده نفت (اوپک) در ماه اوت، ۲۷،۵۶ میلیون بشکه در روز نفت تولید کرده که ۲۲۰ هزار بشکه در روز نسبت به ژوئیه افزایش یافته و نخستین افزایش ماهانه تولید این گروه از فوریه بوده است. ایران از مشارکت در کاهش تولید اوپک معاف اســـت و صادرات نفتش در ســـال ۲۰۲۳، با وجود تحریم‌های امریکا، افزایش یافته است.
از ســـویی تولید نفت ۱۰ عضو اوپک که در توافق کاهش عرضه اوپک‌پلاس مشارکت دارند، ۱۰ هزار بشکه در روز در اوت کاهش یافت.
عربستان سعودی و دیگر تولیدکنندگان خلیج فارس، پایبندی بالا به محدودیت عرضه را حفظ و کاهش تولید اضافی را اعمال کردند.
تولید نفت عربستان سعودی که بزرگ‌ترین صادرکننده اوپک است، حدود ۹ میلیون بشکه در روز در اوت ماند. ریاض کاهش داوطلبانه روزانه تولید یک میلیون بشـــکه را در ماه اوت برای دومین ماه متوالی تمدید کرد تا حمایت بیشتری از بازار فراهم کند.
متوســـط تولید نفت جهان در سال ۲۰۲۲ روزانه ۹۳،۸۴۸ میلیون بشکه برآورد شده که نسبت به سال پیش از آن ۳ میلیون و ۷۷۲ هزار بشکه در روز افزایش داشته است. متوسط تولید نفت جهان در سال ۲۰۲۱ روزانه ۹۰،۰۷۶ میلیون بشکه در روز اعلام شده بود.
امریکا با تولید ۱۷،۷۷۰ میلیون بشـــکه نفت در روز رتبه نخست را از این نظر به خود اختصاص داده است. کشورهای عربستان با ۱۲،۱۳۶ میلیون بشکه در روز و روسیه با ۱۱،۲۰۲ میلیون بشکه در روز به ترتیب در رتبه‌های دوم و سوم از این نظر قرار گرفته‌اند.

> یک کارشناس حوزه انرژی گفته که آمارهای مختلف بیانگر افزایش درآمدهای نفتی ایران بوده و باید گفت اکنون در اوج صادرات قرار داریم، به گونه‌ای که بر اساس آمار ماه اخیر ۳ میلیون و ۳۰۰ هزار بشکه تولید نفت صورت گرفت و بیش از ۲ میلیون بشکه نفت و میعانات گازی به صادرات انجامیده است که درآمد آن برابر درآمد نفتی کل سال ۹۹ بوده و این بیانگر توسعه صادرات نفتی کشور است.

اما تولید و صادرات نفت ایران چگونه رکورد زد؟

یک کارشـــناس حوزه انرژی گفته که آمارهـــای مختلف بیانگر افزایش درآمدهـــای نفتی ایران بوده و باید گفت اکنون در اوج صادرات قرار داریم، به گونه‌ای که بر اســـاس آمار ماه اخیر ۳ میلیون و ۳۰۰ هزار بشکه تولید نفت صورت گرفت و بیش از ۲ میلیون بشـــکه نفت و میعانات گازی به صادرات انجامیده است که درآمد آن برابر درآمد نفتی کل سال ۹۹ بوده و این بیانگر توسعه صادرات نفتی کشور است.
مهدی هاشـــم‌زاده، با اشاره به مسیر صعودی تولید نفت ایران، اظهار کرد: تولید نفت ایران از سال ۱۳۹۷ با یک مشکل جدی به دلیل تحریم‌ها روبه‌رو شد به طوری که در سال ۱۳۹۹ به کمترین میزان خود رسید، اما با روی کار آمدن دولت ســـیزدهم و با به کارگیری راهبردهایی برای توسعه ظرفیت‌های صادراتی شرایط تغییر کرد.
وی، با اشاره به اقدامات صورت گرفته در این بخش، گفت: سیاست بازارسازی، سیاست خرید تقاضا، بازسازی زیرساخت‌های حوزه پالایشگاهی کشورهایی همچون امریکای جنوبی، آفریقایی و سوریه شرایط دیگری را رقم زد، تا جایی که در کشورهای هدف توانستیم پالایشگاهی مختص خوراک نفت ایران را آماده کنیم و به ظرفیت ایده‌آل برســـانیم و اکنون به ازای آن می‌توانیم هم بنزین دریافت کنیم و هم معادل آن درآمدزایی ارزی داشته باشیم.
به گفته این کارشـــناس حـــوزه انرژی، در هر دو حالـــت افزایش ۴۰۰ تا ۵۰۰ بشکه‌ای نفت و میعانات از این طریق محقق شده است، بخش دیگر از سیاست‌ها، موضوع بازاریابی‌ها بود که در پالایشگاه‌های خصوصی شرق آسیا در چین و مالزی و کشورهای دیگر رقم خورد، به گونه‌ای که با پالایشگاه‌های بخـــش خصوصی به صورت خرد بازاریابی‌هایی انجام دادیم و توســـعه اتفاق افتاد، ظرفیت ۱.۵ میلیون بشکه در روز میعانات و نفت خام نیز از این طریق عملی شده است.
هاشـــم‌زاده با بیان اینکه این دولت در بازارسازی و بازاریابی‌های تخصصی ورود پیدا کرد و روش‌های سنتی را کنار گذاشت که همین مسأله به توسعه صادرات کمک کـــرد، گفت: اکنون نیز با توجه به برآوردی که در تهاتر نفت صورت گرفته تا پایان سال تولید نفت به ۴ میلیون و ۲۵۰ هزار بشکه خواهد رسید که یک میلیون و ۷۰۰ هزار بشکه در داخل کشور مصرف خواهد شد و بقیه نیز با مکانیزم‌های تهاتر و فروش نفت صادرات می‌شود.
وی با بیان اینکه ۱۱ میلیارد دلار تهاتر در بخش حمل و نقل در ســـال گذشـــته و همچنین تهاتر ۳۰۰ هزار بشکه برای ساخت پتروپالایشگاه‌ها در برنامه هفتم توســـعه در نظر گرفته شده که در جمع تولید ۴ میلیون و ۲۵۰ هزار بشکه خواهد شد که از زمان برجام نیز عدد بالاتری است، گفت: در زمان برجام تولید ۳ میلیون و ۸۰۰ هزار بشکه را تجربه کردیم اما عدد و برآورد اولیه در زمان کنونی برای افزایش تولید نفت ۴ میلیون و ۲۵۰ هزار بشـــکه است که عدد بسیار خوبی است.

واردات کدام خودروهای دست دوم به ایران مجاز است؟

سازمان ملی استاندارد ایران با انتشار دستورالعمل استاندارد برای واردات خودرو کارکرده، نشان‌های تجاری که واردات خودروهای دوست دوم آن به ایران مجاز است را مشخص کرد.
دولت و مجلس مقدمات واردات خودروی دســـت‌دوم خارجی را برای ساماندهی بازار داخلی فراهم کرده‌اند و دیر یا زود اولین خودروهای وارد شـــده با این روند، در خیابان‌های کشور ظاهر خواهند شد. پیرو این اتفاق، سازمان ملی استاندارد ایران هم وارد میدان شـــده و دستورالعمل اســـتاندارد برای واردات این خودروها را اعلام کرده اســـت.البته هنوز جزئیات آئین‌نامه واردات خودروهای دســـت‌دوم خارجی به‌صورت رسمی منتشر نشده و از ضوابط اختصاصی آن اطلاعی در دست نیست؛ اما بر اساس قواعد سازمان استاندارد و الزامات زیست‌محیطی، خودروهایی مجاز به ورود به کشور هستند که استانداردها و شرایط پایه را پاس کنند.دستورالعمل سازمان ملی استاندارد ایران به دنبال، تعیین رویه برای ارزیابی و صدور تأییدیه وســـایل نقلیه دســـت‌دوم وارداتی بر اســـاس الزام‌ها و ضوابط فنی اســـت و درنهایت این دستورالعمل مشخص می‌کند که کدام خودروی خارجی دست‌دوم قابلیت ورود به کشور دارد.بر اساس این دســـتورالعمل، وسایل نقلیه دست‌دوم وارداتی با یکی از شرایط زیر قابلیت ارزیابی و صدور تأیید شده پیدا خواهند کرد:
الف) دارای گواهی صحه‌گذاری تأیید نوع صادره از سازمان طی پنج سال گذشته باشد.
ب) از نمامنامه‌های معتبر کشورهای عضو اتحادیه اروپا، انگلیس، ژاپن و کره جنوبی ذکر شده در کاربرگ «نمامنامه‌های معتبر کشورهای عضو اتحادیه اروپا، انگلیس ژاپن یا کره جنوبی» به شماره مدرک ۴-۲۶۹/۱۵۲/ د باشد.
ج) دارای شماره تأیید نوع کلی خودرو (WVTA) مندرج بر روی پلاک شناسایی باشد.
د) هر دستگاه دارای گواهی سازنده مبنی بر انطباق خودرو با ایمارک (COC) باشد.
ه) هر دســـتگاه دارای گواهی GCC ارگان تأییدکننده خودرویی کشـــورهای حوزه خلیج‌فارس (GSO) باشـــد؛ و هر دســـتگاه دارای ارائه گواهینامه تأییدیه کشور چین CCC باشد.

ز) هر دستگاه دارای گواهی تأییدیه کشورهای اتحادیه اوراسیا EAC باشد.
علاوه بر این وسایل نقلیه دست‌دوم وارداتی که در کشور موجود باشد و در اختیار نهادها، سازمان‌ها، سفارتخانه‌ها، سازمان جمع‌آوری و فروش اموال تملیکی دستگاه‌های دولتی قضائی و حاکمیتی قرار داشته و فاقد پلاک یا پلاک تردد عمومی هستند.
* واردکننـــده بایـــد صحت مبدأ تولید و هر یک از موارد فوق را (حســـب مورد) اظهار کند.
* وسیله نقلیه دست‌دوم وارداتی باید آماده استفاده عادی توسط کاربر باشد.
* متقاضی باید درخواست رسمی خود را برای دریافت تأییدیه به سازمان ارائه کند.
* ســـازمان می‌تواند رأساً یا از طریق شـــرکت‌های بازرسی برای بازرسی فیزیکی از وســـایل نقلیه دست‌دوم وارداتی و بررسی عملکرد اجزا و قطعات مختلف آن طبق کاربرگ چک‌لیست بازرسی فیزیکی از وسیله نقلیه دست‌دوم وارداتی اقدام کند.
* در صورت تشـــخیص هیئت نظارت به‌جای استفاده از کارشناس فنی استان و خدمات شرکت بازرسی کمیته بازرسی جهت انجام بازرسی فیزیکی از وسایل نقلیه دست‌دوم وارداتی و بررسی عملکرد سیستم‌ها و قطعات مختلف آن اقدام خواهد کرد.
*وســـیله نقلیه دست‌دوم وارداتی نباید دارای یکی از عیوب ایمنی طبق کاربرگ «دسته‌بندی عیوب ایمنی، عملکردی و ظاهری» باشد.
* وسیله نقلیه دســـت‌دوم وارداتی دارای یکی از عیوب عملکردی طبق کاربرگ دسته‌بندی عیوب ایمنی، عملکردی و ظاهری بوده، به‌نحوی‌که رفع آن مستلزم تغییر و جایگزینی قطعه، سیســـتم یا مجموعه فنی مجزا باشد، باید قطعات اصلی تعویض شده و رفع عیب انجام شود.
*درصورتی‌که تعویض و اصلاح با قطعات غیر اصلی از قبیل اقدامات عرضه شده در خدمات پس از فروش انجام شود، باید قطعات تعویضی دارای استانداردها و الزامات تعیین شده باشد.
*مشخصات فنی و علائم ردیابی سیستم‌های اصلی وسیله نقلیه دست‌دوم وارداتی، درج شـــده بر روی بدنه خودرو یا پلاک‌های شناسایی نباید با اسناد فروش یا اسناد گمرکی مغایرت داشته باشد.
*چنانچه با توجه به نتایج بازرســـی و اســـناد وســـیله نقلیه دست‌دوم وارداتی یا ویژگی‌های فنی درد شـــده در سامانه‌های رسمی خودروساز مشخص شود که قطعه سیستم یا مجموعه فنی مجزایی در خارج از شرکت سازنده وسیله نقلیه نصب شده و یا به نحوی مشخصات آن تغییر یافته است باید از روی وسیله نقلیه باز شده و یا به مشخصات اصلی سازنده برگردانده شود.
البته برای واردات خودروهای کارکرده، باید مبلغی به‌عنوان عوارض گمرکی و مالیات پرداخت شود؛ این مبلغ بسته به نوع و ارزش خودرو متفاوت است.
- برای واردات خودروی کارکرده، باید بیمه بدنه خودرو نیز خریداری شود.
- برای واردات خودرو دست‌دوم، واردکننده باید گواهینامه معتبر رانندگی داشته باشید.طبق این دستورالعمل نشان‌های تجاری شامل بنز، بی‌ام‌دبلیو، سئات، اشکودا، آئودی، فولکس‌واگن، مینی، اپل، ولوو، فیات، مازراتی، رنو، پژو، مان، اسکانیا، ایویکو، تویوتا، نیسان، سوزوکی، هوندا، لکسوس، میتسوبیشی، مزدا، کیا، هیوندای، سانگ‌یانگ برای واردات مجاز است.

تصمیم جدید ارزی بانک مرکزی سبب حذف رانت و رشد اقتصادی می‌شود

رییس کنفدراسیون صادرات ایران گفت: چند نرخی بودن ارز در کشور و فاصله چشمگیر ارز نیما با نرخ ارز آزاد، سبب مشکلاتی بوده که تصمیم جدید ارزی بانک مرکزی می‌تواند به حذف رانت و افزایش شفافیت در اقتصاد کمک کند.
محمد لاهوتی ، وجود نرخ تسعیر ارز را به عنوان موضوعی چالش برانگیز در کشور معرفی کرد و اظهار داشـــت: این نرخ از ســـال ۹۷ به بعد در حوزه قیمت‌گذاری خوراک پتروشیمی‌ها و کالاهای دیگر نظیر فولادی‌ها و برخی معدنی‌ها به کار گرفته شد.
وی اظهار داشت: موضوع قابل توجه این است که حرکت به سمت یکسان‌سازی ارز، کمک‌کننده به شفاف‌سازی و حذف رانت‌های موجود خواهد شد که علاوه بر ایجاد یک رقابت سالم، زمینه تحقق دستاوردهای مدنظر دولت را فراهم کند.
رییس کنفدراسیون صادرات ایران با تاکید بر اینکه موضوع چند نرخی بودن ارز در کشور، زمینه‌ساز افزایش مشکلات خواهد بود، گفت: وجود فاصله چشمگیر در نرخ ارز نیمایی با نرخ ارز در بازار آزاد منجر به وجود بسیاری از این مشکلات در کشور شده است.
لاهوتی ادامه داد: باید توجه داشت ارزی که از صادرکننده دریافت و در اختیار واردکننده قرار می‌گیرد با چه مکانیزمی قابل رصد و بررســـی اســـت که مواد وارداتی با ارز ارزان‌تر نسبت به بازار آزاد که ۲۰ درصد تفاوت دارد به دست مصرف‌کننده نهایی برسد و بر سر ســـفره مردم بیاید؟وی وجود این مشـــکلات را ناشی از خلق چند نرخ متفاوت برای ارز دانست و گفت: اگر بانک مرکزی بپذیرد که نرخ ارز نیمایی و نرخ ارز آزاد باید به یکدیگر نزدیک شوند و فاصله آنها به گونه‌ای نباشد که باعث ایجاد رانت شود، آن زمان می‌توان به موضوعاتی که در پیش‌بینی‌ها صورت گرفته خوش‌بین بود.

سیاستی به سود واردکننده

رییس کنفدراسیون صادرات ایران تاکید کرد: اینکه ارز ارزان از صادرکننده خریداری شود و در اختیار واردکننده قرار بگیرد و واردکننده بدون هیچ گونه نظارتی کالا را وارد و با قیمت بالاتر به مصرف‌کننده برساند، عملاً یارانه‌ای است که از صادرکننده اخذ و به واردکننده و واردات داده می‌شود که در نهایت این امر هیچ سودی را برای مصرف‌کننده نهایی به همراه نخواهد داشت.
لاهوتی معتقد است که این مسأله با سیاست‌های کلان کشور در تضاد است و باید حمایت از صادرات و مدیریت واردات در دستور کار قرار گیرد.
وی اظهار داشـــت: تعیین نرخ دستوری، غیرواقعی نرخ ارز صادراتی و ایجاد فاصله چشمگیر نرخ این ارز با بازار ارز آزاد فارغ از اینکه این ارزها در اختیار واردکنندگان قرار می‌گیرد، زمینه‌ساز ایجاد تقاضای کاذب جهت واردات به دلیل ارزان بودن نرخ ارز وارداتی خواهیم شـــد.رییس کنفدراسیون صادرات ایران ادامه داد: در سال‌های اخیر شاهد این موضوع بودیم که با ایجاد فاصله قیمتی بین نرخ ارز نیما و ارز آزاد حدود ۴۰ تا ۵۰ میلیارد دلار ثبت سفارش کالا در صف واردات قرار گرفت.
لاهوتی اظهار داشت: گرچه این اعداد و ارقام ممکن است محقق نشود، اما وجود این اعداد نشان‌دهنده افزایش جذابیت واردات نسبت به صادرات و در مقابل پرداخت صادرات یارانه‌ای به واردات اســـت.وی خاطرنشان کرد: با نزدیک شدن فاصله نرخ ارز آزاد و نیما از طریق سیاست‌های بانک مرکزی و نیز رفع مشکلات تعهد ارزی، ضمن رفع مشکلات صادرکنندگان، زمینه افزایش برای اقتصاد کشور فراهم خواهد شد.

آوای اقتصاد
روزنامه اقتصادی اجتماعی
سراسری صبح ایران
شنبه ۱۴۰۲/۰۶/۱۸
شماره : ۱۴۸۱
WWW. AVAYEEGHTESAD.IR

مراکز پرتودهی کشور تا پایان دولت سیزدهم به ۱۳مرکز افزایش می‌یابد

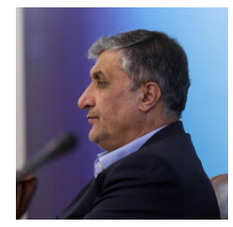

رئیس سازمان انرژی اتمی گفت: تلاش می‌کنیم تا مراکز پرتودهی کشور تا پایان دولت سیزدهم به ۱۳ مرکز افزایش یابند.
محمد اسلامی عصر در جمع خبرنگاران بیان کرد: تلاش می‌شود که فناوری هسته‌ای در عرصه‌های مختلف کشور توسعه یابد تا بیش از پیش شاهد تأثیرگذاری آن در زندگی مردم باشیم.
وی افزود: این هدف‌گذاری یک شعار نیست بلکه یک راهبرد است و سازمان انرژی اتمی در این مسیر قرار گرفته تا با توجه به سند راهبردی ۲۰ ساله که در فروردین ماه پارسال توسط رئیس جمهور رونمایی شد، توسعه این فناوری در عرصه‌های مختلف ملی محقق شود.
رئیس سازمان انرژی اتمی با اشاره به اینکه یکی از اهداف سند مذکور توسعه نیروگاه‌های برق و سامانه‌های پرتودهی در کشور است، ادامه داد: نیروگاه‌های «کارون یک» و «کارون دو» در آژانس ثبت شده که سابقه آنها به بیش از ۵۰ ساله گذشته بر می‌گردد.اسلامی با بیان اینکه در حوزه پرتو دهی نسبت به پیشرفت برخی کشورها نیز ۵۰ سال عقب هستیم، بیان کرد: پرتودهی در حوزه کشاورزی ظرفیت بسیار مهمی برای تولید محصولات غذایی سالم است که دور شدن آفات و افزایش نگهداری محصولات کشاورزی را در پی دارد.

شناسایی ۲.۷ میلیون مودی جدید در دولت سیزدهم

رضا مظفری | سازمان امور مالیاتی کشور با هوشمندسازی اطلاعات و سوابق مودیان در دولت سیزدهم به سمت مالیات ستانی عادلانه حرکت کرده است، با این حال مالیات ۴.۲ میلیون نفر از اصناف شامل (۵۷ درصد مشمولان) صفر بوده به طوری که امسال به طور متوسط حدود پنج میلیون تومان مالیات اصناف و مشاغل بوده است.

امسال مطابق دستورالعمل سازمان امور مالیاتی کشور موضوع مالیات مقطوع عملکرد سال ۱۴۰۱ برخی از صاحبان مشاغل در اجرای این تبصره با رعایت مفاد بند (ل) تبصره (۶) قانون بودجه سال ۱۴۰۲ و افزایش سقف شمول تبصره یادشده از ۱۰ برابر به ۱۰۰ برابر معادل ۶۷ میلیارد و ۲۰۰ میلیون ریال تعیین شد.
همچنین به منظور تسهیل امور مؤدیان و افزایش مشارکت اصناف، بیش از ۳۰ جلسه با اتاق اصناف کشور و تهران در خصوص شرایط برخورداری از تبصره یادشده برگزار شد. علاوه بر این امکان تقسیط مالیات در پنج قسط (۴ ماه) در سامانه اظهارنامه و امکان افزایش به ۷ قسط (۶ ماه) در صورت مراجعه مؤدیان به ادارات امور مالیاتی مربوط فراهم شد.
مبنای محاسبه و تعیین مالیات مقطوع مؤدیان توسط سازمان امور مالیاتی کشور نیز با توجه به اطلاعات موجود در پایگاه‌های اطلاعاتی سازمان و سوابق مؤدیان بوده است. متوسط مالیات مشاغل و اصناف در سال گذشته معادل ۲.۶ میلیون تومان و در سال جاری حدود ۵ میلیون تومان بوده است.

متوسط مالیات پرداختی مشاغل و اصناف ۵ میلیون تومان بوده است همچنین صنف پزشکان بیشتر از بقیه اصناف و مشاغل مالیات پرداخت کرده است، حدود ۳۵ میلیون تومان در سال متوسط مالیات پرداختی پزشکان طبق تبصره ماده ۱۰۰ بوده است.

تعداد مودیان مشمول تبصره ماده ۱۰۰ قانون مالیات‌های مستقیم

امسال تا پایان مهلت قانونی تعداد ۵ میلیون و ۳۴۹ هزار و ۴۴۵ مؤدی نسبت به تعیین تکلیف مالیات خود اقدام کرده‌اند که از این میزان، تعداد سه میلیون ۹۸۶ هزار و ۹۳۸ فرم تبصره ماده ۱۰۰ و تعداد یک میلیون و ۳۶۲ هزار و ۵۰۷ اظهارنامه تسلیمی سرجمع به ارزش ۳۱، ۳ هزار میلیارد تومان (۲۰، ۶ هزار میلیارد تومان مالیات توسط مشمولین تبصره مورد نظر و ۱۰، ۷ هزار میلیارد تومان مالیات توسط تسلیم کنندگان اظهارنامه عادی) مالیات ابراز شده است.
در همین باره رییس سازمان امور مالیاتی کشور آماری از مالیات مقطوع پرداختی اصناف و مشاغل (مشمولین تبصره ماده ۱۰۰) اعلام کرد که مالیات ۴.۲ میلیون نفر از اصناف شامل (۵۷ درصد مشمولین) صفر است.
طبق گفته «سید محمدهادی سبحانیان»، ۶.۷ میلیون نفر (۸۶ درصد مشمولین) مالیات کمتر از ۱۵ میلیون تومان پرداخت می‌کنند و مالیات ۴.۲ میلیون نفر از اصناف (۵۷ درصد مشمولین) صفر است.
رییس سازمان امور مالیاتی با بیان اینکه مالیات ۵۰ درصد از کسانی که در حوزه مشاغل و اصناف فعالیت می‌کنند صفر شده است گفت که متوسط مالیات پرداختی مشاغل و اصناف ۵ میلیون تومان بوده است همچنین صنف پزشکان بیشتر از بقیه اصناف و مشاغل مالیات پرداخت کرده است، حدود ۳۵ میلیون تومان در سال متوسط مالیات پرداختی پزشکان طبق تبصره ماده ۱۰۰ بوده است.
وی مالیات پرداختی سایر اصناف را طبق اطلاعات فرم تبصره ماده ۱۰۰ به ترتیب، داروخانه‌ها حدود ۲۲ میلیون تومان، طلا و جواهر حدود ۱۰ میلیون تومان، نمایشگاه اتومبیل حدود ۱۰ میلیون تومان، مشاوران حقوقی حدود ۶ میلیون و هشتصد هزار تومان، بنگاه‌های املاک حدود ۴ میلیون تومان، آرایشگاه زنانه حدود ۲ میلیون تومان اعلام کرد.
امسال اصناف و مشاغل همکاری خوبی با سازمان امور مالیاتی کشور داشته‌اند، این آمارها حاکی از افزایش ۲۰ درصدی اظهارنامه‌های مالیاتی عملکرد سال ۱۴۰۱ نسبت به عملکرد سال، ۱۴۰۰ رشد ۱۵۴ درصدی مالیات ابرازی مشمولین تبصره ماده ۱۰۰ و رشد ۲۱۵ درصدی مالیات ابرازی تسلیم کنندگان اظهارنامه است.

شناسایی مودیان جدید در دولت سیزدهم

یکی از اقدامات دولت سیزدهم در سازمان امور مالیاتی شناسایی مودیان جدید است در همین راستا هم‌زمان با روی کار آمدن این دولت شاهد افزایش تعداد مودیان جدید هستیم.
رویکرد جدید نظام مالیاتی که بر هوشمندسازی و داده مبنا کردن فرآیند مالیات‌ستانی استوار است، امکان شناسایی فرارهای مالیاتی به میزان قابل توجهی افزایش یافته است.
شناسایی بیش از چهار میلیون مؤدی جدید در سال ۱۴۰۰ و بیش از ۲ میلیون و ۷۰۰ هزار مؤدی جدید در سال ۱۴۰۱ درنتیجه اقدامات در زمینه اتصال درگاه‌های پرداخت به پرونده مالیاتی مؤدیان و شناسایی مؤدیان جدید بوده است.
شناسایی مودیان جدید در دولت سیزدهم رشد قابل توجهی کرده است به‌گونه‌ای که در سال ۱۳۹۸ تعداد مودیان ۵۴۶ هزار و ۷۱۹ نفر بوده است در حالی که در دولت سیزدهم اکنون تعداد مودیان نزدیک به هشت میلیون و ۵۰۰ هزار نفر است.
سازمان امور مالیاتی کشور راهبردهای بنیادین خود را در چارچوب ایجاد شفافیت و به تبع آن هوشمندسازی نظام مالیاتی تدوین کرده است و با تأکید بر ضرورت مالیات ستانی مبتنی بر اطاعات شفاف و قابل استناد و بهره‌گیری از ابزارهای ثبت معاملات و سامانه‌های اطلاعاتی، به دنبال برقراری یک نظام مالیاتی هوشمند و استقرار عدالت مالیاتی است. ایجاد شفافیت در فعالیت‌های اقتصادی باعث جلوگیری از فرار مالیاتی، پرداخت مالیات منطبق با درآمد، تکریم مؤدیان مالیاتی و درنهایت افزایش رضایتمندی مودیان می‌شود.

مدیریت هوشمند تعاونی‌ها پیگیری می شود

در راستای افزایش روحیه تعاون‌گرایی عموم جامعه و مشارکت تعاونی‌ها در ارائه خدمات از جزئی‌ترین فرآیندهای قابل ارائه تا خدمات مالی-اقتصادی گسترده، تمام فرآیندها الکترونیک شده است.
تعاونی‌ها با سرمایه خرد افراد مدیریت می‌شود اما نقش مهمی در اقتصاد دارد. شرکت‌های تعاونی می‌تواند بستری برای تجمیع نقدینگی‌های سرگردان باشد و به جای نابه‌سامانی بازارهایی مانند طلا، خودرو، ارز و... به سوی فعالیت‌های سود ده به نفع اقتصاد باشد.
در هفته تعاون چند سامانه و زیرسامانه خدمات و هوشمندسازی در این حوزه افتتاح شد که از آن جمله می‌توان به زیرسامانه نقل و انتقال الکترونیکی سهام اعضای تعاونی‌ها (ساعت)، آموزش و ترویج تعاون (تشکیل تعاونی‌های دانش‌آموزی و دانشجویی)، درگاه مشترک وزارت تعاون، کار و رفاه اجتماعی با بانک توسعه تعاون و صندوق ضمانت سرمایه‌گذاری تعاون، زیرسامانه نظارت بر تعاونی‌های عمرانی، سامانه ویکی تعاون، چک الکترونیک بانک توسعه تعاون (چکاد) و سامانه رتبه‌بندی تعاونی‌ها، سامانه یکپارچه اطلاع‌رسانی تعاونی‌های کشور با هدف اشتغال‌زایی و مدیریت هوشمند تعاونی‌ها اشاره کرد.
سرمایه خرد در کشورهای در حال توسعه و سرگردانی آن در بازارهای دلالی و فعالیت‌های غیراقتصادی باعث نابه‌سامانی تولید و تجارت در اقتصاد شده و رشد اقتصادی را تبدیل به رؤیا می‌کند. اما شرکت‌های تعاونی می‌توانند با آموزش اعضا و ایجاد زمینه‌های سالم، سرمایه‌های اندک را پس‌انداز و ذخیره کرده و به سوی تولید و تجارت با ارزش افزوده بالا برای کشور هدایت کرد.
شرکت‌های تعاونی همچنین می‌توانند وجوه اندک پس‌انداز شده را در یک صندوق متمرکز کرده و با انجام عملیات بانکی و اعتباری موجبات سرمایه‌گذاری و به کار انداختن وجوه اعم از سرمایه‌گذاری مستقیم توسط شرکت و یا روستاییان در تولید کنند.

بازوهای مالی بخش تعاون

مهدی مسکنی، معاون امور تعاون وزارت تعاون، کار و رفاه اجتماعی در زمینه درگاه مشترک وزارت تعاون، کار و رفاه اجتماعی با بانک توسعه تعاون و صندوق ضمانت سرمایه‌گذاری تعاون تشریح کرد: در راستای افزایش روحیه تعاون‌گرایی عموم جامعه و مشارکت تعاونی‌های تشکیل‌شده در ارائه خدمات از جزئی‌ترین فرآیندهای قابل ارائه تا خدمات مالی-اقتصادی گسترده در کشور، ارائه تسهیلات مشوق یا حمایت از تعاونی‌ها طبق قانون بخش تعاون، در دستور کار معاونت امور تعاون وزارت متبوع قرار گرفته و در بستر سامانه جامع و هوشمند بخش تعاونی کشور، تمام فرآیندهای مربوط به آن الکترونیک‌سازی شده است.

سامانه خدمات تعاونی‌های آموزشگاهی

معاون امور تعاون، اهداف اصلی سامانه خدمات تعاونی‌های آموزشگاهی (دانش‌آموزی) را پیاده‌سازی فرآیند تشکیل و ثبت، شناسایی و تسهیل در انتشار و به‌روزرسانی آمار، ایجاد پنجره واحد، وحدت رویه و شفافیت برشمرد.

سامانه تعاونی‌های عمرانی

وی گفت: از جمله ویژگی‌های زیرسامانه تعاونی‌های عمرانی می‌توان به پنجره‌های ثبت گزارش‌های مهندس ناظر (پیشرفت فیزیکی)، ثبت و به‌روزرسانی wbs پروژه (مراحل اجرای پروژه)، مدیریت واحدهای قابل ارائه، تعیین متعلقات واحد، ثبت شکست‌های قابل ارائه (تعیین مقدار مالکیت هر واحد)، تعیین مدل‌های دریافت، تعیین زمان‌بندی دریافت‌ها، قوانین مالی پروژه شامل سود و جریمه، درخواست خرید پیش خرید واحد(امکان عمومی)، درخواست انتقال واحد پیش خریداری شده و ثبت اطلاعات پرداخت اشاره کرد.

دانشنامه برخط «ویکی تعاون»

مسکنی، «ویکی تعاون» را دانشنامه مرجع اقتصاد تعاون‌بنیان و مردم‌پایه، در کشور دانست و عنوان کرد: این سکو، بستر لازم برای دسترسی به دانش و اطلاعات حوزه تعاون را برای مردم، پژوهشگران، نخبگان، کسب‌وکارهای تعاون‌بنیان و حاکمیت فراهم می‌کند.وی خاطرنشان کرد: تفاوت این دانشنامه برخط تخصصی تعاونی با دانشنامه‌های مکتوب چاپی در این است که فضای تعاملی و مباحثه‌ای برای نشر، اصلاح، تکمیل و روزآمدی محتواهای حوزه تعاون را برای مخاطبان آن فراهم می‌کند. این پویایی ویکی تعاون، موجب یادگیری جمعی و شبکه‌سازی تعاون‌گران زیست‌بوم تعاون خواهد شد.

سامانه یکپارچه اطلاع‌رسانی تعاونی‌ها

معاون امور تعاون وزیر تعاون، کار و رفاه اجتماعی در ادامه با اشاره به سامانه یکپارچه‌سازی اطلاع‌رسانی تعاونی‌ها گفت: این سامانه به‌منظور یکپارچه‌سازی سایت‌های تعاونی‌های کشور در جهت مدیریت و نظارت اخبار، اطلاعیه‌ها و تمام اطلاع‌رسانی‌های مربوط ایجاد شده است. در این سامانه امکان مدیریت کلیه ماژول‌های پورتال اطلاع‌رسانی تعاونی‌ها برقرار می‌شود.

تعیین تکلیف ۱۴ هزار میلیارد تومان کالاهای اموال تملیکی تا پایان تیرماه امسال

مدیرعامل سازمان جمع‌آوری و فروش اموال تملیکی از تعیین تکلیف ۱۴ هزار و ۷۸۴ میلیارد تومانی کالاهای اموال تملیکی از ابتدای امسال تا پایان تیرماه خبر داد و گفت: تعیین تکلیف کالاهای اموال تملیکی در چهار ماه امسال نسبت به مدت مشابه سال گذشته رشد ۴۲۸ درصدی داشته است.سید عبدالمجید اجتهادی اظهار داشت: تعیین تکلیف کالاهای اموال تملیکی در چهار ماه امسال نسبت به مدت مشابه سال گذشته رشد ۴۲۸ درصدی داشته است.
مدیرعامل سازمان جمع‌آوری و فروش اموال تملیکی افزود: کالاهای اموال تملیکی از سه طریق انهدام، استرداد، اعاده و فروش تعیین تکلیف می‌شود که اعاده کالاها بیشترین سهم را در تعیین تکلیف دارد.
وی با بیان اینکه امسال رشد ۱۹۱ درصدی در فروش کالاها اموال تملیکی رقم خورده است، گفت: امسال ۲ هزار و ۴۱۷ میلیارد تومان کالاهای در اختیار این سازمان به فروش رفت که نسبت به مدت مشابه سال گذشته که ۸۳۳ میلیون تومان بود رشد قابل توجهی را نشان می‌دهد.اجتهادی بیان داشت: راه‌اندازی سامانه برخط خرده‌فروشی یکی از مهم‌ترین اقدامات در فروش کالاها بوده است که تا کنون بیش از ۲۵ مرحله از آن برگزار شده است.
مدیرعامل سازمان فروش اموال تملیکی با اشاره به اعاده کالاهای این سازمان به صاحبان، گفت: نزدیک به ۱۰ هزار و ۳۱۳ میلیارد تومان کالا امسال به صاحبان تحویل داده شده است که این رقم نسبت به مدت مشابه سال گذشته رشد یک هزار و ۱۹۱ درصدی را نشان می‌دهد.
وی ادامه داد: یک هزار و ۸۵۶ میلیارد تومان کالا در چهار ماه امسال استرداد شد که این آمار نسبت به مدت مشابه سال گذشته که ۸۳۳ میلیارد تومان بوده، رشد یافته است.
به گفته اجتهادی، امسال ۱۹۷ میلیارد تومان کالاهای اموال تملیکی منهدم شدند.مدیرعامل سازمان فروش اموال تملیکی با بیان اینکه بیشترین میزان سهم ارزش پرونده‌های تعیین تکلیف شده بر حسب نوع اقدام در سال ۱۴۰۱ مربوط به استرداد با ۳۵ درصد است، گفت: آمار مربوط به اعاده کالاها امسال ۷۰ درصد شده است.

بورس و بانک

پیوستن اعضای جدید سهم تولید جهانی نفت را در بریکس افزایش می‌دهد

سهم بریکس در تولید ناخالص داخلی جهانی از ژانویه ۲۰۲۴ به ۳۰ درصد خواهد رسید و بیشترین تاثیر پیوستن ۶ کشور جدید به بریکس بر سهم تولید جهانی نفت خواهد بود.
بر اساس مقاله تحقیقاتی بانک دولتی هند، سهم بریکس (برزیل، روسیه، هند، چین، آفریقای جنوبی) در تولید ناخالص داخلی جهانی از ژانویه ۲۰۲۴ با پیوستن آرژانتین، مصر، اتیوپی، ایران، عربستان سعودی و امارات متحده عربی در مقایسه با ۲۶ درصد کنونی به ۳۰ درصد افزایش خواهد یافت.
روزنامه اکونومیک تایمز با استناد به یادداشت این بانک نوشت، سهم مجموع ۶ عضو جدید بریکس در تولید اقتصادی جهانی در حال حاضر چهار درصد است، در حالی که تولید ناخالص داخلی ملی در عربستان سعودی به چهار درصد، در هر یک از کشورهای آرژانتین، امارات و مصر به دو درصد و در ایران به یک درصد می‌رسد. تولید ناخالص داخلی اتیوپی تقریبا هیچ تاثیری بر رشد سهم بریکس در تولید ناخالص داخلی جهانی نخواهد داشت.
در این یادداشت آمده است که بیشترین تاثیر پیوستن ۶ کشور جدید به بریکس بر سهم تولید جهانی نفت خواهد بود که از ۱۸ درصد فعلی به ۴۰ درصد افزایش خواهد یافت و انتظار می‌رود تغییر بالقوه بازی برای سیستم پرداخت و تعیین قیمت باشد.
به همین ترتیب، سهم بریکس در تجارت جهانی کالا از ۲۰ درصد به ۲۵ درصد و تجارت خدمات جهانی از ۱۲ درصد به ۱۵ درصد افزایش خواهد یافت و سهم این گروه در ذخایر ارزی جهانی نیز به ۴۵ درصد صعود می‌کند.
علاوه بر این، اضافه شدن ۶ عضو جدید به گروه بریکس باعث می شود که این گروه در سال ۲۰۲۴ میزان ۴۶ درصد از جمعیت جهان را کنترل کند.
تصمیم در مورد پیوستن آرژانتین، مصر، اتیوپی، ایران، عربستان سعودی و امارات متحده عربی به بریکس که در اجلاس سران این سازمان در ژوهانسبورگ اتخاذ شد، از اول ژانویه ۲۰۲۴ اجرایی خواهد شد.

صرفه‌جویی ارزی با تولید ۵۶۰ هزار تن بذر

معاون وزیر جهاد کشاورزی اظهار کرد: تولید ۵۶۰ هزار تن بذر در کشور از خروج یک میلیارد دلار سرمایه ملی جلوگیری کرد.
اصلاح بذر در کشور یکی از دستورالعمل‌های بخش کشاورزی بوده تا ضمن کاهش وابستگی به واردات، بهره‌وری فعالیت‌های کشاورزی در کشور ارتقا پیدا کند. تولید بذرهای اصلاح شده در داخل ۴۰۰ تا ۶۰۰ میلیون دلار از خروج سرمایه جلوگیری کرده است.
مطالعات روی اصلاح بذور از سیب زمینی، گوجه فرنگی، لوبیا، فلفل، پیاز، انواع حبوبات آبی و... در حال انجام است و بخشی از بذور تجاری شده و در حال استفاده است. همچنین در حوزه به‌نژادی و به‌زراعی کارهای بسیاری در حال انجام است و طرح‌ها در ۴ دسته ملی، استانی، مشترک و سفارشی پیگیری می‌شود.
از ابتدای مطالعات روی محصولات کشاورزی تا سال ۱۳۹۳، ۱۵ رقم بذر اصلاح شده معرفی شد و بعد از آن با سرمایه گذاری جدید در تقریباً یک دهه اخیر ۲۵ رقم ثبت شده و ۲۸ رقم در دست معرفی به جمع بذور اصلاح شده افزوده شد.
سیاست کلان کشور در راستای امنیت غذایی و اقتصاد مقاومتی بوده در این راستا در دسترس بودن مواد غذایی سالم و به اندازه کافی برای عموم مردم هدف نخست برنامه ریزان در این بخش است.
سیدمجتبی خیام‌نکویی، معاون وزیر جهاد کشاورزی در کمیسیون دائمی هیأت امنای سازمان تحقیقات، آموزش و ترویج کشاورزی با اشاره به تولید ۵۶۰ هزار تن بذر در این سازمان، گفت: سالانه با تولید ۹۸ درصد بذر محصولات زراعی از خروج یک میلیارد دلار ارز جلوگیری می‌شود.
معاون وزیر جهاد کشاورزی با اشاره به تأکیدات رهبر معظم انقلاب نسبت به معیشت مردم، ادامه داد: تأثیر سازمان تحقیقات، آموزش و ترویج کشاورزی در تامین غذای سالم، سفره مردم و امنیت غذایی نقش مهمی دارد.
خیام‌نکویی با اشاره به معرفی محصولاتی که قابلیت دانش‌بنیانی دارند، تصریح کرد: سازمان تحقیقات از هر عاملی که موجب ارتقای بهره‌وری شود، استقبال می‌کند.

شرکت مدیریت تولید برق ری سهامی خاص
نوبت دوم
آگهی تجدید مناقصه عمومی

شرکت مدیریت تولید برق ری درنظر دارد خرید ۵ عدد سرو والو گاز واحد هیتاچی خود را از طریق مناقصه عمومی به اشخاص حقوقی واجد صلاحیت به شرح ذیل واگذار نماید ،

ردیف	محل تحویل کالا و خدمات موضوع مناقصه	مبلغ تضمین شرکت در مناقصه	نوع تضمین شرکت در مناقصه	مدت تحویل کالای موضوع مناقصه
۱	استان تهران	۱،۲۸۰،۰۰۰،۰۰۰ریال	ضمانتنامه بانکی و فیش واریزی بانکی(به پیشنهادهای فاقد سپرده، سپرده های مخدوش، سپرده های کمتر از میزان مقرر چک شخصی و نظایر آن ترتیب اثر داده نخواهد شد.)	مطابق با مدت زمان مندرج در اسناد

اشخاص حقیقی و حقوقی واجد شرایط می توانند از تاریخ انتشار اولین آگهی روز دوشنبه مورخ ۱۴۰۲/۰۶/۱۳ لغایت سه شنبه مورخ ۱۴۰۲/۰۶/۲۱ به سامانه تدارکات الکترونیکی دولت (www.setadiran.ir) مراجعه و اسناد مناقصه را با شماره فراخوان ۲۰۰۲۰۹۵۲۶۴۰۰۰۰۱۵ از آن سامانه دریافت نمایند و یا با مراجعه به آدرس سایت اینترنتی http://tender.tpph.ir و یا iets.mporg.ir در بخش اطلاع رسانی معاملات، خلاصه اسناد مربوطه را دریافت تا در صورت تمایل با مراجعه به سامانه ستاد ایران اقدام به خرید اسناد نمایند. در صورت نیاز به بازدید و کسب اطلاعات بیشتر، مناقصه‌گران می توانند با شماره های ذیل تماس حاصل نموده و از کالای موضوع مناقصه به آدرس تهران ، شهرری ، جاده قدیم قم ، باقرشهر، انتهای بلوار فلسطین، شرکت مدیریت تولید برق ری (نیروگاه گازی ری) بازدید نمایند.
هزینه آگهی مناقصه به عهده برنده مناقصه می‌باشد.
تلفن ۶۱ - ۵۵۲۲۱۴۶۰(داخلی ۷۵۲۳-۷۵۷۷)آماده پاسخ گویی به سئوالات در ساعات اداری می باشند.
روابط عمومی شرکت مدیریت تولید برق ری

مزایده مناقصه
زودتر با خبر شوید ...
www.mozayedemonaghese.com
واحد پشتیبانی و سایت ۰۲۱-۴۹۱۰۵۴۲۵

آوای اقتصاد
روزنامه اقتصادی اجتماعی
سراسری صبح ایران
شنبه ۱۴۰۲/۰۶/۱۸
شماره : ۱۴۸۱
WWW. AVAYEEGHTESAD.IR

سرپرست اداره کل صنعت،معدن و تجارت خراسان جنوبی منصوب شد

بیرجند- قربانی راد- وزیر صنعت، معدن و تجارت با صدور حکمی "احمد آریافر" را به عنوان سرپرست اداره کل صنعت، معدن و تجارت خراسان جنوبی منصوب کرد.
با حکم عباس علی آبادی، احمد آریافر به عنوان سرپرست اداره کل صنعت، معدن و تجارت خراسان جنوبی منصوب شد.
در حکم انتصاب آریافر آمده است: نظر به شایستگی، تعهد و تجارب ارزنده جنابعالی، به موجب این حکم به سمت سرپرست اداره کل صنعت، معدن و تجارت خراسان جنوبی منصوب می‌شوید. انتظار می رود با همکاری همه بخش های مرتبط در وزارت صنعت، معدن و تجارت و سایر سازمان های حاکمیتی در خدمت به مردم و کسب و کارها کوشا باشید.
احمد آریافر دارای دکترای تخصصی اکتشاف معدن بوده و عضویت در هیأت علمی دانشگاه بیرجند و هیأت مدیره سازمان نظام مهندسی معدن خراسان جنوبی و عضویت در سازمان نظام مهندسی معدن ایران از جمله سوابق سرپرست جدید اداره کل صمت استان می باشد.

کشاورزی

خرید نسیه گندم با وعده نقد

مزدک جمشیدی | گندمکاری نوشته، از اردیبهشت تا اواسط شهریور مسئولان وعده تسویه در هفته‌های آینده را می‌دهند؛ گندم را موقع درو ۱۶ هزار تومان نقد ندادم بعد از گذشت چند ماه منتظر پرداخت ۱۵ هزار تومان بالتماس هستم.

امسال خرید تضمینی گندم از ۱۰ میلیون تن گذشت. قیمت هر کیلو گندم ۱۶ اردیبهشت از سوی رئیس شورای قیمت گذاری محصولات کشاورزی ۱۵ هزار تومان اعلام و ابلاغ شد.اگر قیمت پایه ۱۱.۵۰۰ مبنا قرار گیرد مبلغ آن حدود ۱۲۰ هزار میلیارد تومان (همت) می‌شود. از این مبلغ حدود ۸۰ همت پرداخت و ۴۰ همت باقی مانده است. اما اگر مبنا محاسبه قیمت کامل گندم باشد یعنی ۱۵ هزار تومان مطالبات بیش از ۱۵۰ همت بوده که پرداختی‌ها کمتر از ۶۰ درصد خواهد بود.

علیرضا مهاجر، معاون امور زراعت وزارت جهاد کشاورزی شنبه ۱۱ شهریور اعلام کرد که کل پول گندم‌کاران تأمین و تا ۱۰ روز آینده پرداخت خواهد شد این در حالی است که رئیس سازمان برنامه و بودجه عنوان کرده بود مطالبات گندم کاران تا پایان شهریور پرداخت می‌شود.

این گزارش حاکی است مدیرعامل بنیاد ملی گندم کاران در پاسخ به این پرسش که معمولاً زمان تسویه هزینه گندم با گندم کاران چند روز به طول می‌انجامد، گفت: به طور میانگین در سنوات گذشته ۲۸ روز بود اما امسال این تأخیر به چند ماه کشیده است. در برخی استان‌ها گندم کاران باید این روزها کود و بذر را برای کشت جدید خریداری کنند تا در ۱۰ تا ۱۵ روز آینده کشت گندم را آغاز کند این در حالی است که دولت پول کشاورزان را با وجود تحویل محصول در فروردین هنوز تسویه نکرده است.بر اساس مصوبه داخلی شورای قیمت گذاری محصولات اساسی کشاورزی در سال گذشته مقرر شد حد اکثر قیمت گندم تحویلی بعد از ۴۸ ساعت از سوی دولت پرداخت شود. همچنین در قانون آمده است اگر این تأخیر بیش از یک ماه باشد براساس نرخ بانکی باید خسارت دیرکرد پرداخت شود.

در ادامه برخی از نظرات گندم کاران در واکنش به گزارش‌های مهر در اعلام اخبار حوزه گندم می‌آید.

– یکی از گندم کاران بیان کرده در سال زراعی ۱۴۰۳-۱۴۰۲ کاشت گندم با قیمت خرید تضمینی کمتر از ۲۳ هزار تومان اصلاً صرفه ندارد و گندمی کاشته نمی‌شود.

– در نظری دیگر هم آمده «کشاورز و تولیدکننده باید به سوی بهره‌وری و اصلاح تولید و محصول قدم بردارد تا سود بیشتری برایش حاصل شود. نه اینکه همیشه دنبال آن باشد تا پول بیشتری بگیرد.»

– دیگری گفته «باعث تأسف است که در مورد پرداخت بها گندم اینقدر کش‌وقوس داده می‌شود و افتخار خودکفایی هم در بوق و کرنا می‌شود. قطعاً با این سیاست اشتباه تولید لطمه می‌خورد. آیا در بخش واردات گندم هم چنین رفتاری وجود دارد یا اینکه چند ماه قبل از تحویل گندم پول آن پرداخت می‌شود؟»

– گندم کاری هم نوشته «اگر قیمت زیر ۲۱ هزار تومان باشد برای سال آینده کشت گندم حتماً خیلی کمتر از امسال خواهد بود.»

– دیگری هم مسئولان را قسم داده تا گندم کاران در شرایط اقتصادی با نرخ تورم فعلی و خشکسالی‌های قبل کمتر آزار دهند.

– دیگری هم اعلام کرده امسال که گذشت اما امیدی به بهبود در سال آینده هم وجود ندارد.

– گندم کاری دیگر عنوان کرده «از اردیبهشت تا اواسط شهریور مسؤولان زحمتکش وعده هفته آینده را می‌دهند. مهر ماه نزدیک است. گندم را موقع درو ۱۶ هزار تومان نقد ندادم. بعد از گذشت چندین ماه منتظر پرداخت ۱۵ هزار تومان قطره چکانی با خواهش و التماس هستم.»

– دیگری هم می‌گوید «دو ماه است که سایت‌های گوناگون از اعلام قیمت گندم طی امروز، فردا، هفته آینده و می‌نویسند ولی هنوز هیچ خبری نیست، فکر کنم مثل رتبه بندی معلمان که دو سال است این دولت پز آن را می‌دهد ولی هنوز به سرانجام نرسیده شود، بدون نتیجه بسته شود»

– دیگری هم با ناراحتی عنوان کرده قیمت پایه را دو هزار تومان تعیین کنید.

– کشاورزی هم با اشاره به تعیین تکلیف نشدن قیمت گندم، گفته ۶ ماه است که قیمت نهایی اعلام نشده..... سال آینده کاشت گندم زیر ۲۵ هزار تومان ضرر است.

– گندم کاری هم نوشته «قیمت ۱۷ هزار تومان امروز جای پول ۶ ماه قبل را نمی‌گیرد. دولت باید دیرکرد این ۶ ماه را هم محاسبه و به کشاورز بپردازد.»

– دیگری هم از احتمال افزایش قیمت بذر نوشته اینکه می‌خواهند قیمت بذر را افزایش دهند این گونه رفتار می‌کنند و برای بهره جویی از کشاورزان برنامه ریزی می‌شود.

– دیگری هم به دولت گوشزد کرده «آقایان باور کنید اگر امسال کیلوی ۱۷ هزار تومان نخرید سال آینده باید گندم کیلوی ۵۰ تومن وارد کنید چون کشاورز با ۱۵ هزار تومان سودی ندارد. اگر بخواهید امسال رها کنید قیمت سال آینده هر چه تعیین شود دیگر کسی اعتماد نمی‌کند. کشت هندوانه در اراضی انجام می‌شود که هکتاری ۶۰ تن محصول می‌دهد. گندم کار در اجاره توان رقابت با دیگر کشت‌ها را ندارد.»

– در کامنت دیگر آمده، نان برای کشور از همه چیز واجب تر است ولی به کشاورز به عنوان تولیدکننده توجهی نمی شود به این ترتیب امنیت غذایی با خطر مواجه خواهد شد.

– گندم کار دیگر می‌گوید «یک ماه پیش گندم را کیلویی ۱۱،۴۰۰ هزار تومان تحویل داده‌ام. اگر گندم را به دلال می‌دادم نقد هر کیلو ۱۳ هزار تومان می خرید»

– دیگری هم گفته چرا دولت به وعده‌های خود عمل نمی‌کند. اگر کم باشد دولت حاضر است با نرخ بالا وارد کند اما از کشاورز داخل حمایت نمی‌کند. اگر ۱،۰۰۰ تومان وام بگیریم دولت سود آن را می‌گیرد چرا بابت دیرکرد ۵ ماهه جریمه نمی‌پردازد؟

– دیگری هم با اشاره به سخنان معاون وزیر جهاد کشاورزی گفته «چطور قول خودکفایی می‌دهید در حالی که حق گندم کار را به موقع نمی‌پردازید.»

– گندم کاری با اشاره به وعده معاون وزیر عنوان کرده «۱۰ روز برای دولت یعنی ۱۰ ماه.»

– دیگری نوشته «۱۵ شهریور زمان طلایی کاشت کلزا در مناطق سردسیر است اما پول کجاست که کشاورز بذر بخرد. از تیر گندم را تحویل دادم و هنوز پولی دریافت نکرده‌ام.»

– دیگری با اشاره به فساد دیرکرد پرداخت‌ها گفته «با گذشت ۵ ماه هنوز پول گندم تحویلی کشاورز پرداخت نشده آیا این امر معضلات اجتماعی را افزایش نمی‌دهد؟»

– دیگری گفته ۲ ماه است که محصول کلزا را تحویل داده اما هنوز پول آن پرداخت نشده است.

- گندم کاری هم از امروز و فردا شدن پرداختی‌ها گلایه مند است و گفته «مرد باشید... مرد باشید... مرد باشید... پول گندم ما رو واریز کنید من دارم اینجا از بی پولی به سر و کله خودم می‌زنم... چند بار قرار شده در شورا قیمت تعیین شود و آخرش هم جلسه به هفته بعد موکول شده است؟»

– یکی نوشته محصول را نقد تحویل داده‌ایم و قسطی پرداخت می‌شود در حالی که بانک‌ها بابت هر روز دیرکرد از کشاورز سود می‌گیرد.

– یکی هم نوشته «بشنو اما باور نکن از وعده‌ها تا حالا زیاد شنیدیم.»

– دیگری هم به گلایه نوشته «مگر شما گندمکار هستید که به مردم قول می‌دهید. این کشاورز است که گندم می‌کارد. شما در پرداخت هزینه و مبلغ قیمت و هزینه دیرکرد بدقولی کرده‌اید.... کشاورز خود می‌داند برای کشت آینده چه تصمیمی بگیرد.»

– دیگری هم می‌گوید وقتی هنوز قیمت گندم نهایی نشده است.

در برخی استان‌ها گندم کاران باید این روزها کود و بذر را برای کشت جدید خریداری کنند تا در ۱۰ تا ۱۵ روز آینده کشت گندم را آغاز کند این در حالی است که دولت پول کشاورزان را با وجود تحویل محصول در فروردین هنوز تسویه نکرده است.

۳۷۵ چاه غیرمجاز در استان همدان مسدود شد

همدان- فتانه ازانی - مدیرعامل شرکت آب منطقه‌ای همدان با بیان اینکه در سال جاری ۳۷۵ چاه غیرمجاز مسدود شده، ۳۳۰ مورد نصب کنتور صورت گرفته و ۱۹۸ چاه فاقد پروانه تعیین تکلیف شده است.

رضا اخلاص مند در جمع خبرنگاران اظهار کرد: استان همدان سه حوزه آبریز دارد که ۳۴ درصد حوزه آبریز کرخه و ۵۵ درصد حوزه آبریز فلات مرکزی و ۱۱ درصد در حوزه آبریز سفیدرود واقع شده است.وی افزود: منابع آبی سطحی و زیرزمینی غنی در استان نداریم، وآبی از استان ما گذر نمی‌کند، باید تا حد ممکن در حفظ منابع آبی کوشا باشیم.

مدیرعامل شرکت آب منطقه‌ای همدان با بیان اینکه در سالی آبی که گذشت بارندگی در استان همدان ۲۸۹ میلیمتر در استان بود افزود: میزان بارندگی نسبت به سال قبل حدود ۲۵ درصد رشد داشت ولی نسبت به بلند مدت ۱۶ درصد کاهش یافته است اما امیدواریم امسال بر اساس پیش‌بینی‌های هواشناسی سال آبی نرمالی را داشته باشیم.

وی با بیان اینکه در حال حاضر ۱۹.۶ میلیون متر مکعب آب در سد اکباتان است گفت: امسال در سال آبی این حجم به حدود ۹۱۸. میلیون متر مکعب کاهش یافته و با مدیریت مصرف اکنون ۶.۵ میلیون متر مکعب آب دارد.

اخلاصمند با اشاره به اینکه پنج سد در حال بهره‌برداری در استان وجود دارد افزود: سد اکباتان، آبشینه، کلان، سرابی و شیرین سو در حال بهره‌برداری هستند و سد نعمت‌آباد و شنجور در مرحله تحویل موقت هستند که سال آینده به بهره‌برداری می‌رسند.

وی با بیان اینکه در بخش آب‌های زیرزمینی ۱۴ دشت در استان است از این دشت‌ها هفت محدوده مطالعاتی ممنوعه بحرانی و ۶ دشت نیز بحرانی است گفت: باید ضمن کنترل مصرف آب‌های زیرزمینی تمام تلاش خود را داشته باشیم تا شاهد فرونشست زمین نباشیم.

مدیرعامل شرکت آب منطقه‌ای همدان با بیان اینکه اکنون شاهد کاهش کمی و کیفی منابع آب زیرزمینی هستیم افزود: این مسئله رسالت ما را بیشتر می‌کند که در جهت صیانت

از آب زیرزمینی تلاش خود را داشته باشیم زیرا با برداشت آب از سفره‌های آب زیرزمینی ریزدانه‌های خاک جای آب را گرفته و فرونشست اتفاق می‌افتد.

وی در خصوص طرح‌های اجرایی نیز گفت: مهمترین پروژه، طرح آبرسانی از سد تالوار است گفت: کل خط انتقال آب از تالوار ۱۴۸ کیلومتر است که اجرایی شده و از نظر لوله‌گذاری هیچ مشکلی نداریم.اخلاصمند با بیان اینکه انتقال آب از تالوار سه ایستگاه پمپاژ دارد گفت: ایستگاه پمپاژ شماره یک و دو با ارتفاع ۲۲۰ متر و ایستگاه شماره سه با ارتفاع ۱۳۶ متر انتقال آب را به این خط آبرسانی می‌کنند.وی با اشاره به اینکه پیشرفت فیزیکی در ایستگاه پمپاژ شماره یک و دو ۹۰ درصد و در ایستگاه پمپاژ سه ۸۶ درصد است گفت: خط انتقال برق صد درصد انجام شده، پست‌های برق ۷۴ درصد پیشرفت فیزیکی دارد و خط بایپس نیز صد درصد انجام شده است.مدیرعامل شرکت آب منطقه‌ای همدان کل پروژه آبرسانی سد تالوار را دارای ۸۸ درصد پیشرفت فیزیکی دانست و گفت: اگر اعتبارات لازم تخصیص یابد، ۱۸۰۰ لیتر در ثانیه آب که هدف پروژه است را اجرایی خواهیم کرد.

وی اعتبارات هزینه شده در این پروژه را ۸۸۶ میلیارد تومان تا پایان سال مالی دانست و گفت: اعتبار مصوب پروژه در سال ۱۴۰۱، یک‌هزار و ۱۸۶ میلیارد تومان بود که ۸۳۸ میلیارد تومان آن تخصیص یافته است.

اخلاصمند کل اعتبار مورد نیاز برای اتمام این پروژه را یک‌هزار و ۹۸۶ میلیارد تومان دانست که برای اجرا مورد نیاز است افزود: اکنون ۹۵۰ لیتر در ثانیه آب از همین خط آبرسانی وارد شبکه آب شرب می‌شود.

سد خرمرود ۷۰ درصد پیشرفت فیزیکی دارد

وی در ادامه سخنانش با بیان اینکه طرح بزرگ استان سد خرمرود است که ۷۰ درصد پیشرفت فیزیکی دارد گفت: این سد در پایین دست آب شرب ۵۵ روستا را تامین خواهد کرد و هدف طرح تامین آب شرب، بهبود کشاورزی و کنترل سیلاب و زیست محیطی است و حجم مخزن هم ۸ میلیون متر مکعب است.

مدیرعامل شرکت آب منطقه‌ای همدان عنوان کرد: اجرای پروژه سد خرمرود از سال ۹۶ با روش سرمایه‌گذاری بخش خصوصی شروع شد ولی در سال ۱۴۰۰ وارد مرحله اجرایی شده که با تاکید وزارت نیرو امسال تا پایان سال با تخصیص اعتبار مورد نیاز آبگیری شده و تا سال آینده بهره‌برداری خواهد شد.وی با اشاره به اینکه سد گرین دارای حجم مخزن ۱۰ میلیون متر مکعبی با حجم آب تنظیمی ۲۲ میلیون متر مکعب است گفت: اگر مشکلات پیمانکاری آن حل شود سال آینده شاهد عملیات اجرایی و پیشرفت این سد نیز خواهیم بود.

اخلاصمند با بیان اینکه چندین طرح کوچک تامین آب نیز در دست اقدام است عنوان کرد: انتقال آب از دره مرادبیک برای تامین آب شرب شهر همدان، کنترل بالادست رودخانه عباس‌آباد و کنترل بالادست رودخانه سد اکباتان از جمله این طرح هاست.

مدیر عامل شرکت آب منطقه ای همدان:

اتمام عملیات اجرایی تصفیه خانه شهرستان تویسرکان تا پایان سال

همدان- فتانه ازانی - مدیر عامل شرکت آب منطقه ای همدان گفت: عملیات اجرایی خط انتقال و تصفیه خانه شهرستان تویسرکان تا پایان سال به پایان می رسد.

رضا اخلاص مند با بیان اینکه سامانه سد سرابی تویسرکان شامل سد سرابی، خط انتقال و تصفیه‌خانه آب شرب است اظهار کرد: ظرفیت سد سرابی بیش از ۹ میلیون متر مکعب می باشد که در حال حاضر ۲ میلیون و ۵۰۰ هزار متر مکعب ذخیره آب دارد .

مدیرعامل شرکت آب منطقه‌ای استان همدان با بیان اینکه خط انتقال آب از سد سرابی تا شهر تویسرکان به طول بیش از ۱۵ کیلومتر است افزود: این پروژه شامل ۴ کیلومتر خط انتقال آب خام از سد تا تصفیه خانه و بیش از ۱۱ کیلومتر خط انتقال آب پاک یا تصفیه شده از تصفیه‌خانه به مخازن داخل شهر تویسرکان می باشد.

وی اعتبار هزینه شده برای پروژه خط انتقال آب از سد سرابی تا شهرستان تویسرکان

را تاکنون حدود ۳۵۰ میلیارد ریال اعلام کرد و یادآور شد: ۲۴۰ متر از انتهای خط و ۲ حوضچه این پروژه باقیمانده است که بزودی عملیات اجرایی آن به پایان خواهد رسید.

اخلاص‌مند نوع لوله‌های بکار رفته در خط را از نوع چدن داکتیل و GRP عنوان کرد و افزود: قطر لوله های 500 و 600 میلیمتر می باشد.

مدیرعامل شرکت آب منطقه‌ای همدان با اشاره به احداث پروژه تصفیه‌خانه سد سرابی به روش BOT از پیشرفت فیزیکی این پروژه تا ۹۸ درصد خبر داد و افزود: ظرفیت تصفیه خانه شهرستان تویسرکان 330 لیتردر ثانیه می باشد.

وی مجموع فعالیت عمرانی باقیمانده تصفیه خانه را اقدامات پدافندی، محوطه سازی، حفاظت هوشمند، فنس کشی یاد کرد و افزود: در آینده نزدیک عمیات عمرانی این تصفیه خانه به پایان می رسد.

مدیر عامل شرکت آب منطقه ای همدان تصریح کرد: تصفیه خانه به روش BOT ساخته شده است و طبق گفته سرمایه گذار تاکنون بیش از ۲۲۰۰ میلیارد ریال برای ساخت این تصفیه خانه هزینه شده است.

امدادرسانی به خدمه بیمار شناور لایروب هاپر

معاون دریایی اداره کل بنادر و دریانوردی استان بوشهر گفت: امدادرسانی پزشکی به خدمه شناور لایروب هاپر در آب‌های بوشهر با موفقیت انجام شد. به گزارش روابط عمومی اداره کل بنادر و دریانوردی استان بوشهر، محمد قاسمی در تشریح این خبر اظهار کرد: پیرو اعلام اضطرار شناور یاد شده به مرکز هماهنگی جستجو و نجات دریایی بوشهر مبنی بر بیماری یک نفر از خدمه، پس از هماهنگی لازم شناور خدماتی سار به موقعیت اعزام شد.وی بیان کرد: شناور ناجی پس از رسیدن به موقعیت و تحویل گرفتن فرد بیمار به سمت پایگاهش بازگشت.قاسمی افزود: شناور سار ۳ پس از پهلوگیری فرد یاد شده را به آمبولانس مستقر در اسکله تحویل داد.

شهردار همدان: تشکیل شهرداری منطقه تاریخی همدان به تصویب وزارت کشور رسید.

شهردار همدان از تشکیل شهرداری منطقه تاریخی همدان که به تصویب وزارت کشور رسید خبرداد.
سید مسعود حسینی اظهار کرد: ضرورت ایجاد تاسیس و تشکیل شهرداری منطقه پنج و بافت تاریخی شهر همدان از چند سال قبل مطرح بود که این موضوع با پیگیری های صورت گرفته چندساله به نتیجه رسید.
وی با تاکید بر ضرورت تشکیل شهرداری بافت تاریخی و منطقه پنج افزود: موضوع حفظ و نگهداری از آثار تاریخی و میراث فرهنگی، حفظ بناهای تاریخی و ابنیه های واجد ارزش، بازسازی ابنیه های ارزشمند، تعیین کاربری‌های مختلف و انسان محوری در مرکز شهر همدان تشکیل شهرداری منطقه پنج و بافت تاریخی را دوچندان می کرد که خوشبختانه این موضوع به ثمر رسید. حسینی افزود: جلسات مختلفی در کارگروه‌های تخصصی از جمله شورای اسلامی شهر همدان، دفتر فنی استانداری، معاونت شهرسازی و معماری شهرداری همدان، حوزه معاونت عمرانی برگزار و نظرات کارشناسی و فنی متخصصان برای تشکیل شهرداری منطقه پنج اخذ شد.وی با اشاره به مراحل دریافت مجوز از سوی شورای شهر و استانداری همدان گفت: در مرحله بعد پرونده به سازمان شهرداری ها و دهیاری ها ارسال و پس از بررسی دقیق و کارشناسی این پرونده به دفتر فنی وزارت کشور ارجاع شد.وی با اشاره به بررسی‌های دقیق موضوع در جلسات تخصصی وزارت کشور تصریح کرد: بعد از طی مراحل فنی و کارشناسی مجوز تأسیس شهرداری منطقه پنج و بافت تاریخی توسط وزارت کشور صادر شد. در ادامه میلاد کریمی مسئول پیگیری امور منطقه پنج تشکیل پرونده تشکیل شهرداری منطقه پنج را مهم ارزیابی کرد و گفت: انشالله با تحقق این موضوع که با ثبت جهانی هگمتانه گره خورده شاهد اتفاقات مهم و خوب در شهر همدان باشیم.

گره گشایی از مشکلات مردم در میز خدمت استاندارد

میز خدمت اداره کل استاندارد گلستان با هدف ترویج فرهنگ استفاده از محصولات استاندارد در مصلی نماز جمعه شهرستان گنبد کاووس با استقبال عموم مردم این شهرستان همراه شد.
گلستان : مومنی - به گزارش روابط عمومی اداره کل استاندارد گلستان؛ میز خدمت استاندارد با هدف ترویج فرهنگ استاندارد، نحوه تشخیص اصالت و کیفیت کالاهای مصرفی، معرفی دستاوردها و اهداف سازمان ملی استاندارد ایران با حضور مدیر کل استاندارد استان در لابی اداره کل استاندارد، اداره استاندارد شهرستان گنبد کاووس و مصلی نماز جمعه شهرستان این شهرستان برگزار شد.مدیر کل، معاونان و روسای ادارات استاندارد گلستان به صورت چهره به چهره پاسخ گوی مسائل و مشکلات مردم و واحدهای تولیدی استان در حوزه استاندارد و کیفیت هستند.استقرار میز خدمت گامی موثر در راستای تحقق حقوق شهروندان و حل مشکلات واحدهای تولیدی و ارائه خدمات بهتر و سریعتر به ارباب رجوع و اطلاع رسانی شفاف در مورد وظایف محوله ادارات می باشد.شایان ذکر است میز خدمت استاندارد گلستان به دو صورت الکترونیکی و حضوری در طول روزهای هفته جهت پاسخ گویی و ارائه خدمت بهتر به مراجعه کنندگان در طبقه هم کف اداره کل استاندارد گلستان و اداره استاندارد شهرستان گنبد کاووس پاسخ گوی مردم شریف استان است.

نشست محمد کوهستانی شهردار علی آباد کتول با خبرنگاران استان گلستان

گلستان : مومنی - به گزارش روابط عمومی شهرداری علی آباد کتول ؛ روز چهارشنبه ۸شهریور ، خبرنگاران و اصحاب رسانه در خصوص موضوعات شهری با محمد کوهستانی شهردار علی آباد کتول ، مرتضی شکی رئیس شورا ، مهدی شکی سخنگو و عضو شورا ، تبادل نظر و گفتگو کردند .محمدکوهستانی شهردار علی آباد کتول درنشست گفت ، هزینه کل پروژه های اجرا شده علی آباد کتول در شش ماهه دوم ۱۴۰۱ وشش ماهه اول ۱۴۰۲ به مبلغ ۹۱۴میلیارد ریال بوده است .خبرنگاران در این نشست سوالاتی را حول محور های عمرانی ، بودجه ، خدماتی ، سرمایه‌گذاری ، گردشگری و سایر موضوعات شهری و دغدغه های شهروندان مطرح و مجموعه مدیریت شهری به سوالات مطرح شده پاسخ دادند .

بازسازی تمامی گلزارهای شهدای خراسان جنوبی تا ۲ سال آینده

بیرجند- گیوکی- مدیرکل بنیاد شهید و امور ایثارگران خراسان جنوبی از اتمام بازسازی گلزارهای شهدای در استان تا ۲ سال آینده خبر داد و گفت: ۳ فیلمنامه در زمینه زندگی نامه شهیدان در حال ساخت است.ابوالفضل نوفرستی در جمع خبرنگاران با اشاره به اقدامات انجام شده در بنیاد شهید و امور ایثارگران استان خراسان جنوبی اظهار داشت: تمامی گلزارهای شهدای استان تا ۲ سال آینده بازسازی و مرمت می‌شود.مدیرکل بنیاد شهید و امور ایثارگران استان خراسان جنوبی بیان کرد: ۳ فیلنامه در زمینه زندگی نامه شهیدان آهنی، آتش دست و شهیده حسینی (شهیده دوران کرونا در استان) در حال ساخت است.وی بیان کرد: سهمیه خراسان جنوبی برای اعزام خانواده‌های شهدا و ایثارگران به کربلای معلی، ۲ هزار نفر است که برخی اعزام شده‌اند و برخی در حال اعزام هستند.

نوفرستی گفت: مرکز فیزیوتراپی ویژه جانبازان و ایثارگران استان و خانواده‌هایشان در استان راه‌اندازی شده و آمبولانس این مرکز نیز از فردا فعال می‌شود.مدیرکل بنیاد شهید و امور ایثارگران استان خراسان جنوبی عنوان کرد: تاکنون برای یک هزار و ۱۲۴ نفر از ایثارگران استان در دستگاه‌های اجرایی و بخش غیر دولتی شغل ایجاد شده و تسهیلات اشتغالزایی جامعه ایثارگران استان افزایش ۱۰۰ برابری داشته است.وی اظهار داشت: تاکنون ۵۹۵ قطعه زمین و ۴۹۳ فقره تسهیلات ساخت و یا خرید مسکن به ایثارگران استان اعطا شده و ۱۰۰ نفر از ایثارگران نیز برای دریافت زمین در مناطق روستایی و ساخت و ساز روستایی به بنیاد مسکن استان معرفی شده‌اند.

توان تولید نفت در ایران ۴۰ درصد افزایش یافت

الهام صالح | بهره‌برداری از ۵ حلقه چاه میدان نفتی کبود، جزئیات آخرین وضعیت آب رسانی مرزها و سهم ۳۰ درصدی پتروشیمی از بازار صادرات غیر نفتی از مهمترین اخبار آب و انرژی در هفته جاری بودند.

با بهبود کیفیت آب، اراضی کشاورزی به مدار تولید بازگشتند، برنامه‌ریزی تولید روزانه ۳ میلیون و ۲۷۰ هزار بشکه نفت خام، ۷۰ درصد آب شرب مصرفی تبدیل به پساب می‌شود، بهره‌برداری از ۵ حلقه چاه میدان نفتی کبود، جزئیات آخرین وضعیت آب رسانی مرزها و با بهبود کیفیت آب، اراضی کشاورزی به مدار تولید بازگشتند از مهمترین اخبار آب و انرژی در هفته جاری بودند.

جایگاه ستاد مدیریت مصرف سوخت به شدت تضعیف شده است

علیرضا احمدی، سرپرست ستاد مدیریت حمل و نقل و سوخت گفت: در سال ۹۲ مصوبه هیئت وزیران تصویب کرد که ستاد مدیریت حمل و نقل سوخت از نهاد ریاست جمهوری به وزارت راه و شهرسازی منتقل شود که این اقدام در سال ۹۴ انجام شد.

احمدی با اشـــاره به اینکه یکی از اشـــکالات که پس از انتقالات به وجود آمد آنکه برخی از موضوعات فرا بخشـــی با سرعت کمتری قابل پیگیری بودند اضافه کرد: ستاد حمل و نقل و مدیریت سوخت جایگاهی که به عنوان یک دستگاه فرابخشی در نهاد ریاست جمهوری داشت را از دست داد و در وزارت راه تقلیل پیدا کرد به همین دلیل نقصان‌هایی را پس از این ادغام شاهد بودیم مانند افزایش بی ریه مصرف سوخت ناشی از عدم هماهنگی دستگاه‌های مربوطه بود.

وی توضیح داد: متأسفانه اکنون با وجود تمام تلاش‌ها و پیگیری‌هایی که می‌شود جایگاه این ستاد متمایز و ضعیف شده و دیگر امکان پیگیری مسائل مانند گذشته وجود ندارد.

افزایش ۴۰ درصدی توان تولید نفت ایران در دولت سیزدهم

جواد اوجی وزیر نفت گفت: با افزایش سرمایه‌گذاری در طرح‌های نیمه‌تمام در دو سال اخیر ۴۰ درصد به توان تولید نفت کشور افزوده شده است؛ روزی که کارم را در وزارت نفت آغاز کردم تولید عملیاتی نفت خام روزانه ۲ میلیون و ۲۰۰ هزار بشکه بود، اما امروز این رقم به روزانه ۳ میلیون و ۱۰۰ تا ۳ میلیون و ۴۰۰ هزار بشکه رسیده است.

برنامه‌ریزی تولید روزانه ۳ میلیون و ۲۷۰ هزار بشکه نفت خام

علیرضا دانشی، مدیرعامل شرکت ملی مناطق نفت‌خیز جنوب گفت: مناطق نفت‌خیز جنوب با تشکیل حلقه‌های فکری و پژوهشی درصدد آن است که با تولیدات بار اول و طرح‌های فناورانه، محصول‌های پایین‌دستی را بیش از پیش گسترش دهد.

وی افزود: شرکت ملی مناطق نفت‌خیز جنوب خوراک همه پالایشگاه‌های کشور، گاز پتروشیمی‌های زیر مجموعه بندر امام و ۷۵ درصد صادرات نفت کشـــور را به‌عهده دارد.دانشـــی از بهره‌برداری ۱۷ پروژه تا کنون و ۷۷ پروژه تا پایان سال خبر داد که در مجموع این پروژه‌ها نقش بسزایی در نگهداشت تولید و ارتقای توان عملیاتی خواهند داشت.

> در برنامه هفتم توسعه توجه توأمان به مصرف و تأمین آب شده است؛ به عبارت دیگر ضمن اینکه در لایحه به مدیریت مصرف آب در بخش‌های شرب و کشاورزی توجه شده است، همزمان نیز به موضوع تأمین آب نیز توجه کافی کرده‌ایم. بر اساس آن در بخش مصرف رعایت الگوهای مصرف، استفاده از تکنولوژی‌های نوین در سامانه‌های آبرسانی و بخش مصرف و همزمان سرعت بخشیدن به طرح‌های انتقال آب را مدنظر قرار داده‌ایم که این امر نکته مهمی است.

۷۰ درصد آب شرب مصرفی تبدیل به پساب می‌شود

حمیدرضا جانباز، مشاور وزیر نیرو گفت: در برنامه هفتم توسعه توجه توأمان به مصرف و تأمین آب شده است؛ به عبارت دیگر ضمن اینکه در لایحه به مدیریت مصرف آب در بخش‌های شرب و کشاورزی توجه شـــده اســـت، همزمان نیز به موضوع تأمین آب نیز توجه کافی کرده‌ایم. بر اساس آن در بخش مصرف رعایت الگوهای مصرف، استفاده از تکنولوژی‌های نوین در سامانه‌های آبرسانی و بخش مصرف و همزمان سرعت بخشیدن به طرح‌های انتقال آب را مدنظر قرار داده‌ایم که این امر نکته مهمی است.

وی موضوع استفاده بهینه از آب برای بخش صنایع و سایر مصارف تحت عنوان بازچرخانی پساب را نقطه برجســـته و هوشمندانه طراحی شـــده در لایحه برنامه هفتم توسعه عنوان کرد و افزود: ۷۰ درصد آب مصرفی در کشور تبدیل به پساب می‌شود و چنانچه به خوبی این بخش با تصفیه‌خانه‌های مدرن مدیریت شود، می‌تواند جایگزین بسیار خوبی برای بخشی از آب مصرفی از جمله صنایع باشد.

جزئیات آخرین وضعیت آب رسانی مرزها

هاشم امینی سخنگوی آب و فاضلاب کشور با اشاره به پایداری شبکه آب در مرزهای ۹ گانه کشور گفت: با توجه به برنامه ریزی‌های صورت گرفته از سال گذشته با هدف تأمین آب پایدار در مرزهای ۹ گانه خوشـــبختانه مشکلی در تأمین آب وجود ندارد.وی خاطر نشان کرد: در شهرهای برنامه‌هایی که برای فاضلاب در دســـتور کار بود در حال انجام اســـت و مشکل خاصی وجود ندارد.امینی با اشاره به بازدید حضوری مدیر عامل آبفای کشـــور از مواکب کربلا، نجف، ســـامرا و کاظمین اضافه کرد: در بازدید مواکب در شـــهرهای کربلا نجف سامرا و کاظمین به همراه مدیر عامل آب و فاضلاب کشور و ارزیابی‌های صورت گرفته دو روز گذشته هم در مواکب و هم در جاهای مشخص خدمات به درستی در حال انجام است و مسئولین ستاد اربعین از این وضعیت در کشور عراق راضی بودند

سهم ۳۰ درصدی پتروشیمی از بازار صادرات غیر نفتی

احمد مهدوی ابهری دبیر انجمن کارفرمایی پتروشیمی گفت: اگر در کشور تولید حمایت و موانع آن برداشته شود رشد اقتصادی به تبع آن افزایش پیدا می‌کند.به گفته ابهری گفته می‌شود از تولید حمایت می‌شود اما شعار است که باید عملی شود زیرا صنعت پتروشیمی بنا بر آمار لوکوموتیو اقصادی کشور است.دبیر انجمن کارفرمایی پتروشیمی خاطر نشان کرد: سال گذشته ۵۳ میلیارد دلار صادرات غیر نفتی بود که ۱۶ میلیارد دلار سهم پتروشیمی‌ها بوده یعنی ۳۰.۱ درصد که بدون در نظر گرفتن سهم بورس کالا است.وی ادامه داد: نقش برجسته پتروشیمی در صادرات غیر نفتی و بازار سرمایه ملموس است که با نگاهی به بازار سرمایه پتروشیمی ۳۰ درصد از بازار سرمایه را به خود اختصاص داده است.

پروژه‌های سدسازی در کشور بدون کسب مجوزهای زیست محیطی اجرا نمی‌شود

محمد حاج‌رسولی‌ها مشاور وزیر نیرو گفت: وزارت نیرو از اوایل دهه ۹۰ یک بازنگری در خصوص مبنای احداث ســـدها تحت عنوان «بازنگری تخصیص ســـدها» را صورت داد و با مصوبه و پشتیبانی شـــورای عالی آب تلاش کرد حتی در طرح‌هایی که در برنامه‌های گذشـــته نیز به تصویب رسیده بود با یک نگرش جدی‌تر به مســـائل زیست محیطی فعالیت خود را ادامه دهد.مشاور وزیر نیرو افزود: در همین راستا بسیاری از اهداف پروژه‌های پیشین با توجه به جابه‌جایی تخصیص و تغییرات منابع آب که به واسطه تغییرات اقلیمی رخ داده بود، از سرفصل‌های وزارت نیرو حذف شد و به نوعی مباحث و نیازهای زیست محیطی جایگزین آن شد.وی ادامه داد: هم اکنون طرحی در وزارت نیرو وجود ندارد که مجوزهای زیســـت محیطی را کسب نکرده باشد و برخی از طرح‌ها به منظور دریافت تائیدیه‌های زیست محیطی نیمه فعال باقی مانده‌اند.

افزایش دما و لزوم همکاری مردم در مدیریت مصرف برق

مصطفی رجبی مشهدی با اشاره به وضعیت خدمت‌رسانی وزارت نیرو در پایانه و موکب‌های اربعین افزود: مشکلی در تأمین برق موکب‌های زائران وجود ندارد.سخنگوی صنعت برق با درخواست از مواکب برای رعایت نکات ایمنی در مصرف برق، گفت: با همراهی و همکاری مردم و تلاش‌های شبانه‌روزی وزارت نیرو مشـــکلی در تأمین برق موکب‌های اربعین حســـینی وجود ندارد و روند خدمت‌رسانی به زائران به صورت بی‌وقفه و پایدار ادامه دارد.مدیرعامل شـــرکت مدیریت شـــبکه برق ایران با اشاره به پیش‌بینی ســـازمان هواشناسی، ادامه‌داد: دمای اکثر نقاط کشور تا پایان هفته افزایش خواهد یافت و همچنان نیازمند همکاری مردم در مدیریت مصرف برق با وزارت نیرو هستیم.

بهره‌برداری از ۵ حلقه چاه میدان نفتی کبود

علیرضا دانشی مدیرعامل شرکت ملی مناطق نفت‌خیز جنوب در آئین بهره‌برداری از طرح توسعه میدان نفتی کبود در سالن اجتماعات سد کرخه اندیمشک، با قدردانی از تلاش همه کارکنان صنعت نفت جنوب گفت: از آغاز شـــکل‌گیری دولت ســـیزدهم، نگاه جدیدی در کشور حاکم شد و آن تلاش برای ایجاد تغییر به نفع کشور با اتکا به توان داخلی است.

بهره برداری از ۵ حلقه چاه جدید میدان کبود با ظرفیت تولید روزانه ۶ هزار بشکه نفت

آییـــن بهره‌برداری از ۵ حلقه چاه جدید در میدان کبود با ظرفیت تولید روزانه ۶ هزار بشکه نفت با حضور مدیرعامل شرکت ملی مناطق نفتخیز جنوب برگزار شد.

آیین راه‌اندازی پروژه توسعه میدان کبود در قالب طرح نگهداشت و افزایش تولید موسوم به طرح ۲۸ مخزن، با حضور فرماندار و امام جمعه شهرستان درود، مدیرعامل شرکت بهره‌برداری نفت و گاز مسجدسلیمان و دیگر مدیران و کارکنان صنعت نفت جنوب برگزار شد.

مدیرعامل شرکت ملی مناطق نفتخیز جنوب در آیین بهره برداری از طرح توسعه میـــدان کبود ضمن تقدیر از تلاش همه کارکنان صنعت نفت جنوب گفت: از ابتدای شـــکل گیری دولت سیزدهم، نگاه جدیدی در کشور حاکم شد و آن تلاش به ایجاد تغییر به نفع کشور با اتکا به توات داخلی است.

علیرضا دانشـــی افـــزود: در ۶ ماه نخســـت دولـــت ســـیزدهم، برنامه‌ریزی‌ها به ســـرعت انجام شـــد و توانســـتیم در کمتر زمان ممکن خود را برای تغییرات بزرگ آمـــاده کنیـــم و با ثبت یک رکورد جدید خود را برای شـــرایط بازگشـــت به پیش از تحریم‌ها آماده کنیم.

مدیرعامل شرکت ملی مناطق نفتخیز جنوب با اشاره به اهمیت پروژه توسعه ۲۸ مخزن گفت: متاســـفانه در دولت قبل برخی از پروژه‌های توســـعه بر زمین مانده بود

که با روی کار آمدن دولت سیزدهم، توسعه میادین به خصوص میادین کمتر توسعه یافته در برنامه کاری قرار گرفت.

وی ادامه داد: میدان کبود با دارا بودن دو مخزن بنگســـتان و آســـماری، از جمله میدان های کمتر توسعه یافته بود که با کمک پیمانکار داخلی و همچنین تجهیزات داخلـــی، در برنامـــه کاری قرار گرفت که در قالب ایـــن طرح حفر ۶ حلقه چاه جدید دستور کار شد که ۵ حلقه آن عملیاتی شد و امروز شاهد بهره‌برداری از آن‌ها هستیم.

این مقام ارشد صنعت نفت جنوب در خصوص محسنات طرح توسعه میدان کبود گفت: از نکات مثبت نفت میدان کبود، این است که دارای کیفیت خوب و نفت سبک در هر دو مخزن است که افزون بر ارزش بالا نسبت به نفت دیگر مناطق، در پتروشیمی نیز هزینه کمتری دارد.

دانشی میزان ســـرمایه‌گذاری در طرح توسعه میدان کبود را ۷۰۰ میلیارد تومان اعـــلام کرد و گفـــت: از اکنون برای جمع آوری گازهای همراه نفت در این میدان نیز برنامه ریزی انجام می شود.

ابراهیم پیرامون؛ مجری طرح نگهداشت و افزایش تولید شرکت ملی مناطق نفتخیز جنوب در حاشیه این مراسم با اعلام افزایش تولید از میدان به حدود ۱۰ هزار بشکه در روز گفت: طرح توســـعه میدان کبود در قالب طرح نگهداشت و افزایش تولید ۲۸ مخزن تعریف شده که از سال ۱۳۹۸ اجرای آن آغاز شد و سال ۱۳۹۹ با بهره‌برداری از نخستین چاه نفت خام طرح ۲۸ مخزن کلید خورد.

پیرامـــون با بیان اینکه تولید نفت خام میدان کبود به حدود ۱۰ هزار بشـــکه در روز خواهد رســـید، گفت: این پروژه به طور مستقیم باعث ایجاد ۴۰۰ فرصت شغلی جدید و افزایش درآمد نفتی برای اســـتان لرســـتان به جهت قرارگیری این میدان در این استان خواهد شد.

انرژی

پاشش دیسپرسنت در ششمین روز مقابله با آلودگی نفتی در آب های گناوه

مدیرکل بنادر و دریانوردی استان بوشهر گفت: در ششمین روز از عملیات مقابله با آلودگی نفتی در آب های گناوه پاشش دیسپرسنت (مواد امحا کننده آلودگی نفتی) توسط شناور خلیج فارس و پایش منطقه توسط شناور هادی ۵ انجام گرفت که دور جدید عملیات نیز با آرام شـــدن دریا، از شنبه پیش رو انجام می‌شـــود. به گزارش روابط عمومی، محمد شکیبی نسب در تشریح این خبر اظهار کرد: پیرو اعلام آلودگی نفتی در شنبه هفته جاری از همان ساعت اولیه پس از هماهنگی های صورت گرفته، عملیات مقابله آلودگی با حضور تیم های دریایی این اداره کل و با بهره گیری از تمامی تجهیزات و امکانات موردنیاز آغاز شد. وی بیان کرد: بـــا تلاش های صورت گرفته میزان آلودگی نفتی در سه مایلی بندر گناوه اکنون بسیار کاهش پیدا کرده اما تا پاک سازی کامل هنوز فاصله داریم.

مدیرکل بنادر و دریانوردی اســـتان بوشـــهر تصریـــح کرد: عامل اصلی در تاخیر پاک ســـازی کامل آب های گناوه تداوم نشت نفت از خط انتقال گناوه - خارگ اســـت که این مهم تاکنون به طور کامل انجام نشده است. شکیبی نسب ادامه داد: با توجه به مشخص شدن موقعیت نشت نفت انتظار می رود در کمترین زمان ممکن نسبت به عملیات تعمیر کامل خط لوله انتقال نفت و اتمام نشت نفت محقق شود چرا که تا وجود نشت نفت امکان پاک سازی کامل فراهم نمی شود. وی گفت: با توجه به تلاطم و مواجی خلیج فارس بخش عملیات عمومی نفت باید پس از آرام شدن دریا نسبت به اعزام تیم فنی و انسداد محل نشت نفت اقدام کند. شکیبی نســـب تصریح کرد: اداره کل دریانوردی اســـتان بوشهر در جریان آلودگی نفتی به عنوان هماهنگ کننده دستگاه های متولی نقش خود را ایفا کرده و همچنیـــن تیم های تخصصـــی اداره کل نیز از ساعات نخســـت در محل وقوع آلودگی نفتی در منطقه حاضر و عملیات پاک سازی را آغاز کردند.

ارائه دستاوردهای شرکت برق منطقه‌ای خوزستان در نمایشگاه هفته دولت

شـــرکت برق منطقه‌ای خوزستان با حضور در نمایشـــگاه هفته دولت اســـتان در اهواز، آخرین دستاوردها و پروژه‌های خود را به نمایش گذاشته است.نمایشگاه هفته دولت خوزستان با هدف ارائه دستاوردهای دستگاه‌های اجرایی و عملکرد دولت سیزدهم در استان، در محل نمایشگاه دائمی اهواز برپا شده است.شرکت برق منطقه‌ای خوزستان نیز با حضور در این نمایشگاه آخرین دستاوردهای خود و پروژه‌هایی که برای توسعه و پایداری شبکه برق استان، برنامه‌ریزی و وارد مدار کرده را در معرض دید بازدیدکنندگان قرار داده است.

از جمله پروژه‌های به نمایش درآمده در غرفه شرکت برق منطقه‌ای خوزستان که مورد بازدید استاندار خوزستان و هیات همراه نیز قرار گرفته است، می‌توان به پروژه‌های آماده افتتاح در هفته دولت جاری، پروژه‌های افتتاح شـــده این شرکت توســـط رئیس‌جمهور در استان‌های خوزستان و کهگیلویه و بویراحمد و اولین‌های این شرکت در صنعت برق کشـــور، اشاره کرد.این شرکت علاوه بر ارائه دســـتاوردهای و اقداماتی که خروجی آن پایداری شبکه برق در تابستان ۱۴۰۲ بوده است، مجهزترین ناوگان مقره‌شوی کشور را به نمایش گذاشته است.بر اساس این گزارش، نمایشگاه هفته دولت از هفتم تا نهم شهریور در محل نمایشگاه‌های دائمی اهواز دایر است و علاقمندان از ساعت ۱۸ تا ۲۲ می‌توانند از دستاوردهای دستگاه‌های اجرایی و برنامه‌های جانبی بازدید کنند.

آگهی مناقصه عمومی
دو مرحله‌ای (نوبت اول)
FALAT FARADAST ENERGY FALAT CO. شرکت فرادست انرژی فلات

۱ نام و نشانی دستگاه مناقصه‌گزار: شرکت فرادست انرژی فلات
به نشانی کارگاه خوزستان (جاده اهواز- خرمشهر، قبل از پادگان حمید به سمت منطقه جفیر، روبروی روستای جفیر ثانی، کارخانه گاز و گاز مایع غرب کارون، شرکت فرادست انرژی فلات، کدپستی ۶۴۴۵۱۶۵۱۲۹)
۲ موضوع مناقصه: اجرای عملیات فایرپروف استراکچر فلزی یونیت ۲۳۰۰ و ۲۴۵۰ مربوط به پروژه NGL 3200
۳ زمان، مهلت و نشانی دریافت اسناد:
۳-۱- متقاضیان می‌بایست جهت دریافت اسناد مناقصه با ایمیل Tenderaffairs@fefalat.com مکاتبه نمایند. (در متن ایمیل حتما موضوع و پروژه ذکر گردد.)
۳-۲- مهلت دریافت اسناد مناقصه ۵ روز بعد از چاپ آگهی نوبت دوم می‌باشد.
۴ هزینه خرید اسناد معادل ۴,۰۰۰,۰۰۰ ریال است که می‌بایست به شماره حساب ۳۶۰۰۰۵۲۴۰ نزد بانک تجارت به‌نام شرکت فرادست انرژی فلات واریز و رسید بانکی واریز وجه، تحویل دستگاه مناقصه‌گزار گردد.
۵ محل تحویل اسناد شرکت کنندگان در مناقصه: شرکت کنندگان می‌توانند اسناد شرکت در مناقصه خود را در وقت مقرر به مدیریت حقوقی و قراردادهای کارگاه (جفیر) تحویل نمایند.
۶ ارائه تضامین جهت شرکت در مناقصه الزامی است.
۷ سایر اطلاعات و جزئیات مربوطه در اسناد مناقصه مندرج است.
۸ هزینه آگهی بر عهده برنده مناقصه می‌باشد.

آگهی مناقصه عمومی
دو مرحله‌ای (نوبت اول)
FALAT FARADAST ENERGY FALAT CO. شرکت فرادست انرژی فلات

۱ نام و نشانی دستگاه مناقصه‌گزار: شرکت فرادست انرژی فلات
به نشانی کارگاه خوزستان (جاده اهواز- خرمشهر، قبل از پادگان حمید به سمت منطقه جفیر، روبروی روستای جفیر ثانی، کارخانه گاز و گاز مایع غرب کارون، شرکت فرادست انرژی فلات، کدپستی ۶۴۴۵۱۶۵۱۲۹)
۲ موضوع مناقصه: تامین متریال مورد نیاز ساپورت واحدهای پایپینگ و برق و ابزار دقیق فاز دو پروژه NGL 3200
۳ زمان، مهلت و نشانی دریافت اسناد:
۳-۱- متقاضیان می‌بایست جهت دریافت اسناد مناقصه با ایمیل Tenderaffairs@fefalat.com مکاتبه نمایند. (در متن ایمیل حتما موضوع و پروژه ذکر گردد.)
۳-۲- مهلت دریافت اسناد مناقصه ۵ روز بعد از چاپ آگهی نوبت دوم می‌باشد.
۴ هزینه خرید اسناد معادل ۴,۰۰۰,۰۰۰ ریال است که می‌بایست به شماره حساب ۳۶۰۰۰۵۲۴۰ نزد بانک تجارت به‌نام شرکت فرادست انرژی فلات واریز و رسید بانکی واریز وجه، تحویل دستگاه مناقصه‌گزار گردد.
۵ محل تحویل اسناد شرکت کنندگان در مناقصه: شرکت کنندگان می‌توانند اسناد شرکت در مناقصه خود را در وقت مقرر به مدیریت حقوقی و قراردادهای کارگاه (جفیر) تحویل نمایند.
۶ ارائه تضامین جهت شرکت در مناقصه الزامی است.
۷ سایر اطلاعات و جزئیات مربوطه در اسناد مناقصه مندرج است.
۸ هزینه آگهی بر عهده برنده مناقصه می‌باشد.

آگهی مناقصه عمومی
دو مرحله‌ای (نوبت دوم)
FALAT FARADAST ENERGY FALAT CO. شرکت فرادست انرژی فلات

۱ نام و نشانی دستگاه مناقصه‌گزار: شرکت فرادست انرژی فلات
به نشانی کارگاه خوزستان (جاده اهواز- خرمشهر، قبل از پادگان حمید به سمت منطقه جفیر، روبروی روستای جفیر ثانی، کارخانه گاز و گاز مایع غرب کارون، شرکت فرادست انرژی فلات، کدپستی ۶۴۴۵۱۶۵۱۲۹)
۲ موضوع مناقصه: عملیات ساخت و نصب ساپورت مورد نیاز جهت مسیرسازی برق، ابزار دقیق و پایپینگ بر روی استراکچر یونیت های ۲۲۰۰، ۲۳۰۰، ۲۴۰۰، ۲۴۵۰ و ۲۵۰۰ در محدوده فایرپروف مربوط به پروژه NGL 3200
۳ زمان، مهلت و نشانی دریافت اسناد:
۳-۱- متقاضیان می‌بایست جهت دریافت اسناد مناقصه با ایمیل Tenderaffairs@fefalat.com مکاتبه نمایند. (در متن ایمیل حتما موضوع و پروژه ذکر گردد.)
۳-۲- مهلت دریافت اسناد مناقصه ۵ روز بعد از چاپ آگهی نوبت دوم می‌باشد.
۴ هزینه خرید اسناد معادل ۴,۰۰۰,۰۰۰ ریال است که می‌بایست به شماره حساب ۳۶۰۰۰۵۲۴۰ نزد بانک تجارت به‌نام شرکت فرادست انرژی فلات واریز و رسید بانکی واریز وجه، تحویل دستگاه مناقصه‌گزار گردد.
۵ محل تحویل اسناد شرکت کنندگان در مناقصه: شرکت کنندگان می‌توانند اسناد شرکت در مناقصه خود را در وقت مقرر به مدیریت حقوقی و قراردادهای کارگاه (جفیر) تحویل نمایند.
۶ ارائه تضامین جهت شرکت در مناقصه الزامی است.
۷ سایر اطلاعات و جزئیات مربوطه در اسناد مناقصه مندرج است.
۸ هزینه آگهی بر عهده برنده مناقصه می‌باشد.

آگهی مناقصه عمومی
(دو مرحله‌ای) نوبت دوم
موسسه ایستاب

مناقصه گزار: قرارگاه سازندگی خاتم الانبیا(ص)، هلدینگ تخصصی نیرو، واحد اجرایی موسسه ایستاب (کارگاه احداث زیرگذر گویم)
موضوع مناقصه: عملیات اجرایی تخریب بتن و آرماتوربندی، قالب‌بندی (تهیه و تامین ملزومات قالب‌بندی) و بتن‌ریزی باقی‌مانده دال و جان‌پناه در محور جنوبی پروژه احداث زیرگذر گویم
مهلت مناقصه: از تاریخ ۱۴۰۲/۰۶/۱۸ لغایت ۱۴۰۲/۰۶/۲۶ (بدون تعطیلی)
تاریخ تحویل پاکت: ۱۴۰۲/۰۶/۲۶ (تا قبل از پایان ساعت اداری تا قبل ساعت ۲ بعدازظهر) و تاریخ بازگشایی پاکت ۱۴۰۲/۰۶/۲۸
مدت قرارداد: ۳ ماه شمسی از شروع قرارداد
مبلغ تضمین شرکت در فرایند ارجاع کار: ۳,۹۰۰,۰۰۰,۰۰۰ ریال (سه میلیارد و نهصد میلیون ریال) به‌صورت ضمانتنامه‌بانکی به نفع دستگاه مناقصه‌گزار (ضمانتنامه‌های صادره توسط موسسات اعتباری غیربانکی که دارای مجوز رسمی از بانک مرکزی جمهوری اسلامی ایران هستند، مورد پذیرش می‌باشد.) و یا واریز وجه نقد
این موسسه در رد یا قبول پیشنهاد مختار است.
سایر اطلاعات و جزئیات مربوط در اسناد مناقصه درج شده است.
هزینه درج آگهی برعهده برنده مناقصه می‌باشد.
آدرس جهت تحویل اسناد مناقصه: جهت خرید اسناد مناقصه به نشانی شیراز، گویم، پروژه احداث زیرگذرگویم، بخش امورقراردادها، کدپستی ۱۴۶۷۸۷۶۹۸۱ مراجعه نمایند.
تلفن تماس: ۰۹۱۷۳۱۴۳۶۸۵ و ۰۹۳۸۳۱۳۹۳۶۰
دریافت اسناد فقط با ارائه اصل فیش واریز وجه به مبلغ ۲,۰۰۰,۰۰۰ ریال به‌حساب ۵۱۵۱۷۱۸۰۶۹۰۰۳- شماره شبا IR ۷۴۰۱۵۰۰۰۰۰۵۱۵۱۷۱۸۰۶۹۰۰۳ بانک سپه شعبه ملاصدرا تهران در وجه تنخواه درآمد واحد اجرایی امکان‌پذیر است.
وجه مذکور به‌هیچ‌عنوان قابل‌استرداد نمی‌باشد.

آوای اقتصاد
روزنامه اقتصادی اجتماعی
سراسری صبح ایران
شنبه ۱۴۰۲/۰۶/۱۸
شماره : ۱۴۸۱
WWW. AVAYEEGHTESAD.IR

۵۲.۵ کیلومتر خط انتقال آب در روستاهای استان بوشهر در حال احداث است

به گزارش روابط عمومی و آموزش همگانی شرکت آب و فاضلاب استان بوشهر، ابوالحسن عالی در تشریح این خبر اظهار کرد: این پروژه ها در راستای آبرسانی به روستاهای استان بوشهر در پنج شهرستان دشتستان، دشتی، دیلم، دیر و تنگستان در حال احداث است.

وی بیان کرد: پیش بینی شده با اجرا ۵۲.۵ کیلومتر شبکه آبرسانی، پایداری و بهداشت آب در روستاهای هدف طرح به میزان قابل توجهی افزایش یابد.

عالی ادامه داد: در دولت سیزدهم پروژه های آبرسانی در نقاط مختلفی از استان بوشهر اجرا شده است که مهم ترین ثمره آن کاهش چشمگیر تنش آبی استان بوشهر در مقایسه با چند سال گذشته است.

وی افـزود: در کنـار تمـام پـروژه هـای در دسـت احـداث حـوزه آبرسـانی اسـتان، مصـرف بهینـه شـرط اصلـی در تامیـن آب پایـدار اسـت کـه بایـد همـگان بـه ایـن مهم توجه کافی داشته باشند.

ایران زمین

طرح ملی «شهریاران» با قوت وحمایت همه مدیران در سیستان وبلوچستان اجرا شود

معاون سیاسـی اجتماعی استانداری سیستان وبلوچستان گفت: طرح ملی شهریاران باید با قوت کامل وحمایت همه جانبه مدیران دسـتگاه های اجرایی در استان اجرایی شود.

به گزارش محسن تازه روز؛ رضا شریفی در دیدار با دستیار ویژه استاندار و اعضای ستاد مردمی سازی دولت در اسـتان اظهار داشت: یکی از حلقه های مفقوده همه دولت‌ها، ندادن نقش کافی و موثر به مردم و حلقه های میانی است که تحقق این مهم در دولت سیزدهم جزو یکی از راهبردهای اصلی تعریف شده که امیدواریم با جدیت اجرا شود.

وی افزود: طرح ملی شهریاران که همزمان با کل کشور در سیستان وبلوچستان نیز در حال اجرا است باید با نگاه حله مسأله، احصا و شناسایی مشکلات و تلاش توامان مردم و دولت برای رفع آنها اجرا شود.

وی خاطر نشـان کرد: همه مدیران دولتی در اسـتان، فرمانداران و بخشداران و شهرداران مکلف هسـتند که با تمام قوا و امکانات موجود در اجرای دقیق و کامل این طرح پای کار آمده و حمایت های لازم را انجام دهند.

به گفته شریفی؛ در نهایت خروجی طرح شهریاران باید رسیدن به موضوع مسایل مدون همراه با ارایه راهکار باشد که این گزارشات تخصصی و دقیق نیز به متولیان امر در دستگاه های اجرایی تحویل شده و با اجرا و نظارت گروه های جهادی، نخبگانی و مردمی و حمایت نهادها به مرحله اجرا برسد و این موضوع به یک مدل و الگوی ملی قابل اجرا در همه سطوح و حوزه ها تبدیل شود.

معاون سیاسـی اجتماعی استاندار تاکید کرد: ضـرورت دارد تا روحیـه جهـادی و مردمی در سیستم های دولتی و مدیران تزریق شود.

کسب مقام دومی در مسابقات شطرنج شـرکت ملی پالایش و پخش فرآورده‌های نفتی ایران

آروین آدینه‌نیا فرزند یاسـر آدینه‌نیا از کارکنان شرکت ملی پخش فرآورده‌های نفتی منطقه گلستان در مسابقات شطرنج پسران زیر ۱۷ سال شرکت ملی پالایـش و پخش فرآورده‌های نفتی ایران موفق به کسب مقام نائب قهرمانی شد.

گلسـتان : مومنی - به گزارش روابط عمومی شرکت ملی پخش فرآورده‌های نفتی منطقه گلستان، در این مسابقات که به میزبانی شرکت خطوط لوله و مخابرات نفتی ایران در شهرستان خرم‌آباد برگزار شد، آروین آدینه نیا به عنوان یکی از اعضاء تیم شرکت ملی پخش فرآورده‌های نفتی ایران پس از پشت سر گذاشتن رقیبان موفق به کسب مقام نائب قهرمانی شـد.بر پایه این گزارش در این مسابقات تیم‌های پالایشـگاه نفت آبادان، پالایشگاه نفت بندرعباس، پالایشـگاه نفت شازند و شـرکت خطوط لوله و مخابرات نفتی ایران حضور داشـتند.گفتنی است، آدینه نیا ضمن کسب این موفقیت، بعنوان یکی از اعضا تیم شطرنج پسران زیر ۱۷ سال شرکت ملی پالایش و پخش فرآورده‌های نفتی ایران جهت حضور در مسابقات وزارت نفت انتخاب شد.

برگ سبز و کارت خودرو سواری پژو ۲۰۷ پانوراما مدل ۱۴۰۱ مشکی متالیک شماره موتور 167B0154096 شماره شاسی NAAR03FE2NJ272636 پلاک انتظامی ۳۲۴ س ۵۱ ایران ۶۳به نـام خانـم **مریـم کردسـتانی** مفقـود شـده و فاقـد اعتبـار اسـت.

بـرگ سـبز خـودروی سـواری هیونـدای سـوناتا مـدل ۲۰۰۶ رنـگ سـفید روغنـی شـماره انتظامـی ٦٤٩ ط ٤٩ ایـران ۵۲ شـماره موتـور۵۱۹۱۰۷۹ و شـماره شاسـی ۱۷۱۱۷۷ متعلـق بـه **آقـای علـی کارگـر** مفقـود گردیـده و از درجـه اعتبـار سـاقط می‌باشـد .

علما نقش موثری در پیشبرد اصلاح اجتماعی دارند

محمد بهرامی | رئیس جمهور گفت: علما نقش موثری در پیشبرد اصلاح اجتماعی و ایجاد تحول در بستر هیئات و مساجد دارند.

به گزارش از پایگاه اطلاع رسانی ریاست جمهوری، آیت الله سید ابراهیم رئیسی در سفر به خراسان جنوبی در دیدار جمعی از علما، ائمه جمعه و جماعت اسـتان، علما و روحانیان را پیشـتازان عدالتخواهی و مبارزه با ظلم و تعلیم و تربیت نفوس مستعده دانست و گفت: علما در این مسیر با سـختی‌ها و مشـکلات فراوانی مواجه بوده‌اند، اما رمز اینکه همچنان در دل مردم جا دارند این است که در این مسیر از مشکلات نهراسیده و آماده خطرپذیری بوده‌اند.وی با تاکید بر اینکه امروز نیز علما و روحانیون در انجام این ماموریت‌ها و رسالت‌های خود مسئولیت سنگینی بر عهده دارند و نباید ملامت‌ها آنها را از میدان خارج کند، افزود: شبکه هیئات و مساجد یکی از بزرگترین شبکه‌های اجتماعی در کشورمان است که روحانیون و علما نقش مهم و موثری در آن برای پیشبرد اصلاح اجتماعی و ایجاد تحول دارند.

رئیس جمهور با بیان اینکه دشمنان در دوره‌های تاسیس، تثبیت و توسعه جمهوری اسلامی تلاش زیادی برای ممانعت از پیشبرد اهداف این نظام مقدس کردند، اظهار داشت: دشمنان پس از اینکه مشاهده کردند با وجود همه مانع‌تراشی‌ها و فتنه‌انگیزی‌ها جمهوری اسلامی الگوی دیگر ملت‌ها شده و تحریم‌ها و فشارها را تبدیل به فرصت کرده و در عرصه‌های مختلف در حال پیشرفت است، به اغتشاش‌آفرینی رو آوردند.

وی با تاکید بر اینکه امروز به جرات می‌توانیم جمهوری اسلامی را کشوری فناور و پیشرفته بنامیم، تصریح کرد: کشور همچنین در عرصه‌های اقتصادی، اجتماعی و فرهنگی نیز به سرعت در حال پیشرفت است.

کسری بودجه را بدون چاپ پول یا استقراض برطرف کردیم

رئیسی گفت: در دولت مردمی علاوه بر اینکه توانستیم کسری بودجه ۴۸۰ هزار میلیارد تومانی را بدون چاپ پول یا استقراض از بانک مرکزی و با ایجاد منابع درآمدی جدید برطرف کنیم، توانسـتیم پنج هزار کارخانه تعطیل و نیمه تعطیل را احیا کرده، تولید کالاهای اساسـی را ۲۲ درصد افزایش دهیم و شاخص‌های اقتصادی مثل نرخ رشد را مثبت کنیم.

> ما به دشمن ثابت کردیم که می‌توانیم بر مشکلات غلبه کرده و کشور را اداره کنیم و باز هم این کار را خواهیم کرد. نکته مهم در این مسیر این است که قبل از هر اقدامی برای اصلاح و ایجاد تحول، باید خودمان به امکان اصلاح و تحول امید و ایمان داشته باشیم تا بتوانیم امید را به جامعه تزریق کرده و ایمان‌ها را تقویت کنیم.

وی خاطرنشـان کرد: جنگ امروز جنگ اراده‌هاسـت و دشمن به دنبال آن اسـت که با ادراک‌سـازی در عرصه رسانه‌ای اراده خود را بر ما تحمیل کند اما ملت ایران همانگونه که تاکنون در برابر توطئه‌های متعدد دشـمن پیروز بوده، باز هم پیروز قطعی این میدان خواهد بود.رئیس جمهور با بیان اینکه با توکل بر خدا، اعتماد به نفس و تکیه بر داشته‌های کشور در مسیر تقویت ایمان و ایجاد امید حرکت می‌کنیم، گفت: به تعبیر رهبر معظم انقلاب اسلامی به فتح قله‌ها نزدیک هستیم و هیچ کس اجازه ندارد خسته و ناامید باشد.

رئیس جمهور در جمع علما و روحانیون خراسان جنوبی

وی تاکید کرد: ما به دشـمن ثابت کردیم که می‌توانیم بر مشـکلات غلبه کرده و کشـور را اداره کنیم و باز هم این کار را خواهیم کرد. نکته مهم در این مسـیر این است که قبل از هر اقدامی برای اصلاح و ایجاد تحول، باید خودمان به امکان اصلاح و تحول امید و ایمان داشته باشیم تا بتوانیم امید را به جامعه تزریق کرده و ایمان‌ها را تقویت کنیم.

راه‌حل مشکلات کشور در داخل است

آیت الله رئیسی با اشاره به مشکلاتی نظیر ناترازی در عرصه‌های تامین برق، گاز، بانک، بودجه، صندوق‌های بازنشستگی و تنش‌های آبی، برخی اقدامات دولت برای رفع این مشکلات را تشریح کرد و گفت: باور داریم که راه‌حل مشکلات در داخل کشور است و برای حل آنها چشم به دست بیگانگان نداریم در حالی که برخی توسـعه روابط خارجی را در گرو پذیرفتن برخی شروط و تعهدات عنوان می‌کردند در این دولت در عرصه توسـعه روابط خارجی موفق عمل کرده و در زمینه مبادلات تجاری رکوردشکنی کرده‌ایم.وی با بیان اینکه البته منکر مشکلات نیسـتیم افزود: حدود ۲ سال گذشته متوسـط تورم مواد غذایی در کشورهای اروپایی ۱۹ و در کشورهای منطقه بین ۲۸ تا ۲۹ درصد بوده است اما با توجه به برنامه‌ریزی‌های انجام شـده و تدابیر اتخاذ شده حتما مشکلات حل شده و تورم نیز کاهشی خواهد شد.

تلاش دشمن برای توقف روند امیدآفرینی

رئیس جمهور اظهار داشـت: دولت مردمی تلاش کرده در عمل امیدآفرینی کند و دشمن این نکته را به خوبی دریافته است و در مقابل با اقدامات و فتنه‌های متنـوع و متعدد تلاش کرده این روند را کند و حتی متوقف کند که با حمایت مردم، همت دولت و از همه مهم‌تر هدایت‌های رهبر معظم انقلاب اسلامی موفق نشده است.آیت الله رئیسی صبح چهارشنبه پانزدهم شهریور از طریق فرودگاه بین‌المللی شهید کاوه بیرجند به خراسان جنوبی آمد. سومین سفر رئیس جمهور به خراسان جنوبی، مردمی بود که همزمان با روز اربعین به منظور حضور در جمع مردم اسـتان در شهرستان‌های بیرجند، درمیان و فردوس انجام شد.همچنین عملیات اجرایی طرح راه آهن نهبندان - بیرجند - قاین - یونسی که در دولت سیزدهم تامین اعتبار شده است با حضور رئیس جمهور به طور رسمی آغاز شد تا طرح راه آهن زاهدان - بیرجند - مشهد در حوزه جغرافیایی خراسان جنوبی پس از سه دهه انتظار مردم این دیار عملیاتی شود.رئیس جمهور سپس در پیاده روی دلدادگان و جاماندگان اربعین حسینی که از میدان آزادی بیرجند تا آستان مقدس امامزادگان باقریه (ع) برگزار شد، شرکت و در جمع عزاداران سخنرانی کرد.آیت الله رئیسـی در ادامه این سفر یکروزه با بالگرد راهی شهرستان مرزی درمیان شد و در مسجد محمد رسول الله (ص) شهر اسدیه با مردم اهل تسنن و تشیع دیار دارالتقریب دیدار کرد سپس راهی فردوس شد.نشست با نخبگان خراسـان جنوبی و نشسـت با ائمه جمعه، علما و طلاب در بازگشت مجدد به بیرجند از برنامه‌های پایانی سفر یک روزه رئیس جمهور به خراسان جنوبی بود.

توقف عرضه زعفران سال گذشته به نفع زعفران کاران

سرپرست سازمان مرکزی تعاون روستایی ایران از توقف عرضه زعفران سال گذشته سازمان مرکزی تعاون روستایی با هدف حمایت از زعفران کاران خبر داد. کاهش بازار تقاضا تولید و فروش برخی اقلام کشاورزی را با مشکل مواجه کرده است. در چنین شرایطی باید با تسهیل روند صادرات محصولات پیش از ضایع شدن به بازارهای جهانی ارسال شود. برنج، زعفران و... از جمله محصولاتی است که کشت سال قبل به طور کامل به فروش نرفته و برداشت کشت امسال نیز به حجم محصولات سال قبل افزوده می‌شود.این امر قیمت برنج ایرانی را در بازار شکسته و به طور میانگین قیمت این کالا در دو هفته اخیر ۱۰ درصد کاهش یافته است. قیمت تمام شده بالا و عدم بهره‌وری در تولید سبب شده تا در کنار کاهش قدرت خرید مردم بازار تقاضا روند کاهشی داشته باشد.در همین راستا برای حمایت از زعفران کاران داخلی سرپرست سازمان مرکزی تعاون روستایی ایران از توقف عرضه زعفران سال گذشته سازمان مرکزی تعاون روستایی با هدف حمایت از زعفران کاران خبر داد. به گزارش سازمان مرکزی تعاون روستایی، غلامرضا هادربادی، سرپرست این سازمان با اعلام این خبر، گفت: با توجه به نزدیکی فصل برداشت محصول زعفران در برخی نقاط کشور و با هدف حمایت از زعفران کاران، عرضه زعفران سال قبل این سازمان تا زمان مناسب (به نفع کشاورزان) متوقف و در صورت نیاز، خرید توافقی زعفران از سوی تشکل‌های تحت پوشش در دستور کار قرار خواهد گرفت.

از فرصت دیدار مردم سیسـتان و بلوچسـتان با مقام معظم رهبری باید به خوبی استفاده کرد

استاندار سیستان و بلوچستان گفت: خوشبختانه با هم افزایی و همدلی خوب میان همه علما و مسوولان استانی و کشوری؛ توفیق دیدار رهبر معظم انقلاب برای مردم این استان میسر شد و بنابراین باید از این فرصت به بهترین شکل ممکن استفاده کنیم.

در نشست هماهنگی دیدار مردم سیستان و بلوچستان با رهبر معظم انقلاب، ضمن تسلیت ایام اربعین حسینی (ع) اظهارکرد: امروز دشمنان تلاش می‌کنند کنترل اذهان جامعه به ویژه جوانان ما را به دسـت خود بگیرند، بنابراین باید مراقب باشـیم تا رسانه های تاثیرگذار به ویژه مدیریت فضای مجازی ما به دست دشمنان قسم خورده این نظام اسلامی نیفتد.

وی افزود: همایش بزرگ راهپیمایی اربعین یک حرکت خودجوش و عظیم مردمی و زمینه سـاز ظهور منجی عالم بشـریت (عج) است، اما دشـمنان تلاش می‌کنند به اشکال گوناگون این حرکت بزرگ را زیر سوال ببرند.

اسـتاندار سیستان و بلوچستان خاطرنشـان کرد: امروز حرکت اربعین؛ نماد بیداری و بصیرت در دنیای اسلام است بنابراین دشمنان از این امر هراسان و نگران هستند.

وی با بیان اینکه امام حسین(ع) از سلاله پاک رسول خدا (ص) است که راه بندگی و افتخار را به جهانیان نشان داد، تصریح کرد: باید با الگوگیری از واقعه عاشورا برای خدمت رسانی شایسته به مردم به دل مشکلات برویم و هیچ هراسی نداشته باشیم چرا که خداوند یاریگر همه ماست.

آگهی موضوع ماده ۳ قانون و ماده ۱۳ آیین نامه قانون تعیین تکلیف وضعیت ثبتی اراضی و ساختمان های فاقد سند رسمی

برابر رای شماره ۱۴۰۱/۱۰۶۶۸ مورخ ۱۴۰۱/۰۸/۱۷ هیات موضوع قانون تعیین تکلیف وضعیت ثبتی اراضی و ساختمان های فاقد سند رسمی در واحد ثبتی حوزه ثبت ملک بهشهر تصرفات مالکانه بلا معارض متقاضی خانم بی بی تقی زاده خلیلی فرزند قربان نسبت به ششدانگ یک قطعه زمین با بنای احداثی به مساحت ۱۴۲٫۳۱ متر مربع قسمتی از ۲۳۸۰ فرعی از ۴۹ – اصلی به شماره کلاسه ۱۴۰۰/۶۲۲ واقع در اراضی خلیل شهر بخش ۱۷ ثبت بهشهر مستند مالکیت خریداری شده مع الواسطه از مالک رسمی تقی خلیل خلیلی برگه استشهادیه ارائه شده محرز گردیده است. لذا به منظور اطلاع عموم مراتب در دو نوبت به فاصله ۱۵ روز آگهی می شود در صورتیکه اشخاص نسبت به صدور سند مالکیت متقاضی اعتراضی داشته باشند می توانند از تاریخ انتشار اولین آگهی به مدت دو ماه اعتراض خود را به این اداره تسلیم و پس از اخذ رسید، ظرف مدت یک ماه از تاریخ تسلیم اعتراض، دادخواست خود را به مراجع قضایی تقدیم نمایند. بدیهی است در صورت انقضاء مدت مذکور و عدم وصول اعتراض طبق مقررات سند مالکیت صادر خواهد شد.
شناسه ۱۵۵۲۱۸۱
تاریخ انتشار نوبت اول: ۱۴۰۲/۰۶/۰۴
تاریخ انتشار نوبت دوم: ۱۴۰۲/۰۶/۱۸
فرهاد آقابابائی
رئیس اداره ثبت اسناد و املاک بهشهر

آگهی قانون تعیین تکلیف وضعیت ثبتی و اراضی ساختمان های فاقد سند رسمی

نظر به دستور مواد ۱ و ۳ قانون تعیین تکلیف وضعیت ثبتی اراضی و ساختمان های رأی شماره ۱۴۰۲۶۰۳۱۰۰۱۴۰۰۱۲۸۰ – ۱۴۰۱/۰۴/۱۷ هیأت مستقر در واحد ثبتی جویبار به کلاسه پرونده شماره ۱۴۰۰۱۱۴۴۱۰۰۱۴۰۰۰۰۷۰ ماده یک قانون مذکور تصرفات مالکانه بلامعارض متقاضی دولت جمهوری اسلامی ایران به نمایندگی از دانشگاه علوم پزشکی مازندران نسبت به شش دانگ یک قطعه زمین با بنای احداثی در آن به مساحت ۴۰۶/۲۶ مترمربع واقع در جویبار روستای ایزدخیل مشک آباد قسمتی از پلاک ... فرعی از –۱۵ اصلی بخش هفت ثبت جویبار خریداری از میر محمد علی اشرفی محرز گردیده است. لذا به موجب ماده ۳ قانون تعیین تکلیف وضعیت ثبتی اراضی و ساختمان های فاقد سند رسمی و ماده ۱۳ آیین نامه مربوطه این آگهی در دو نوبت به فاصله ۱۰ روز از طریق روزنامه محلی و کثیر الانتشار در شهرها منتشر و در روستاها رای هیات الصاق تا در صورتیکه اشخاص ذینفع به آرای اعلام شده اعتراض داشته باشند باید از تاریخ انتشار اولین آگهی و در روستاها از تاریخ الصاق در محل تا دو ماه اعتراض خود را به اداره ثبت محل وقوع ملک تسلیم و رسید اخذ نمایند. معترض باید ظرف یک ماه از تاریخ تسلیم اعتراض مبادرت به تقدیم دادخواست به دادگاه عمومی محل را ارائه نماید در غیر اینصورت اداره ثبت مبادرت به صدور سند مالکیت می نماید و صدور سند مالکیت مانع از مراجعه متضرر به دادگاه نمی باشد .شناسه: ۱۵۶۳۶۱۸
تاریخ انتشار نوبت اول : ۱۴۰۲/۰۶/۱۸
تاریخ انتشار نوبت دوم : ۱۴۰۲/۰۷/۰۱
سقا قاسم قاسمی
رئیس ثبت اسناد و املاک شهرستان جویبار

سازمان ثبت اسناد و املاک کشور
اداره کل ثبت اسناد و املاک استان مازندران

آگهی تحدید حدود حوزه ثبتی شهرستان نوشهر پیرو آگهی قانون تعیین تکلیف وضعیت ثبتی اراضی و ساختمان های فاقد سند رسمی و به استناد تبصره ذیل ماده ۱۳ قانون و ماده ۱۳ آیین‌نامه قانون اخیرالذکر تحدید حدود املاک مشروحه ذیل در ساعت و تاریخ های مقرر در محل وقوع ملک به شرح ذیل به عمل خواهد آمد.
املاک متقاضیان واقع در مرتع دودارک پلاک ۱ اصلی بخش ۳ قشلاقی ۱۶۲۲ فرعی آقا/ خانم علی‌مهدی زاده فرزند عباس نسبت به ششدانگ یک قطعه زمین با بنای احداثی (کاربری باغات به مساحت ۳۷۱٫۰۴ متر مربع خریداری بدون واسطه/ با واسطه از مجتبی اوجاق زاده
ساعت ۹ صبح روز شنبه مورخ ۱۴۰۲/۰۷/۰۸ لذا از متقاضیان و مالکین املاک مجاور و صاحبان حقوق ارتفاقی دعوت می شود در وقت مقرر در محل وقوع ملک حضور بهم رسانند بدیهی است در صورت عدم حضور متقاضی و یا نماینده قانونی آنان طبق ماده ۱۵ قانون ثبت ملک مورد تقاضا با حدود اظهار شده از طرف مجاورین تحدید خواهد شد معترضین می توانند به استناد ماده ۲۰ قانون ثبت و مواد ۷۴ و ۸۶ آیین‌نامه قانون ثبت ظرف مدت ۳۰ روز از تاریخ تنظیم صورت مجلس تحدید حدود اعتراض خود را کتبا به این اداره تسلیم و ظرف مدت یکماه از تاریخ تسلیم اعتراض به واحد ثبتی مبادرت به تقدیم دادخواست به مرجع قضایی نمایند. در غیر اینصورت با ارائه گواهی عدم تقدیم دادخواست توسط متقاضی و یا نماینده قانونی وی و بدون توجه به اعتراض واصله عملیات ثبتی با رعایت مقررات ادامه می یابد. شناسه:۱۵۶۲۶۰۷
تاریخ انتشار : ۱۴۰۲/۰۶/۱۸
علی اکبر مقدسی فر
رئیس اداره ثبت اسناد و املاک نوشهر

اداره کل ثبت اسناد و املاک استان مازندران آگهی قانون تعیین تکلیف وضعیت ثبتی اراضی و ساختمان های فاقد سند رسمی حوزه ثبتی نوشهر

نظر به دستور مواد ۱ و ۳ قانون تعیین تکلیف وضعیت اراضی و ساختمان های فاقد سند رسمی مصوب متقاضیانی که در هیات موضوع ماده یک قانون مذکور مستقر در واحد ثبتی نوشهر مورد رسیدگی و تصرفات مالکانه و بلا معارض آنان محرز و رای لازم صادر گردیده جهت اطلاع عموم به شرح ذیل آگهی می گردد.
املاک متقاضیان واقع در مرتع دودارک پلاک ۱ اصلی بخش ۳ قشلاقی
۱۶۲۲ فرعی آقا/ خانم علی مهدی زاده فرزند عباس نسبت به ششدانگ یک قطعه زمین با بنای احداثی (کاربری باغات) به مساحت ۳۷۱٫۰۴ متر مربع خریداری بدون واسطه/ با واسطه از مجتبی اوجاق زاده
لذا به موجب ماده ۳ قانون تعیین تکلیف وضعیت ثبتی اراضی و ساختمان های فاقد سند رسمی و ماده ۱۳ آئین نامه مربوطه این آگهی در دو نوبت به فاصله ۱۵ روز از طریق این روزنامه محلی کثیر الانتشار در شهرها منتشر و در روستاها علاوه بر انتشار آگهی رای هیات الصاق تا در صورتیکه اشخاص ذینفع به آرای اعلام شده اعتراض داشته باشند باید از تاریخ انتشار اولین آگهی و در روستاها از تاریخ الصاق در محل تا دو ماه اعتراض خود را به اداره ثبت محل وقوع ملک تسلیم و رسید اخذ نمایند معترض باید ظرف یک ماه از تاریخ تسلیم اعتراض مبادرت به تقدیم دادخواست به دادگاه عمومی محل نماید و گواهی تقدیم دادخواست به اداره ثبت محل تحویل دهد که در این صورت اقدامات ثبت موکول به ارائه حکم قطعی دادگاه است و در صورتی که اعتراض در مهلت قانونی واصل نگردد یا معترض گواهی تقدیم دادخواست به دادگاه عمومی محل ارائه نکند اداره ثبت مبادرت به صدور سند مالکیت می‌نماید و صدور سند مالکیت مانع از مراجعه متضرر به دادگاه نیست. بدیهی است برابر ماده ۱۳ آئین نامه مذکور در مورد قسمتی از املاکی که قبلا اظهار نامه ثبتی پذیرفته نشده واحد ثبتی با رای هیات پس از تنظیم اظهارنامه حاوی تحدید حدود مراتب را در اولین آگهی نوبتی و تحدید حدود به صورت همزمان باطلاع عموم می رساند و نسبت به املاک در جریان ثبت و فاقد سابقه تحدید حدود واحد ثبتی آگهی تحدید حدود را به صورت اختصاصی منتشر می‌نماید. شناسه:۱۵۶۲۶۰۳
تاریخ انتشار نوبت اول ۱۴۰۲/۰۶/۱۸
تاریخ انتشار نوبت دوم: ۱۴۰۲/۰۷/۰۱
علی اکبر مقدسی فر
رئیس اداره ثبت اسناد و املاک نوشهر

با مصرف هوشمندانه
قبض برق رایگان داشته باش
تا ۲۰ برابر تعرفه برق هم پاداش بگیر
#برق_من
روابط عمومی شرکت توزیع نیروی برق تهران بزرگ

شکست روستوف، حضور یک نیمه‌ای محبی

در یکی از دیدارهای هفته هفتم لیگ برتر روسیه، تیم روستوف در حالی که بر خلاف بازی قبل محمد محبی را در ترکیب ابتدایی نداشت و روی نیمکت می‌دید، به مصاف تیم رده پنجمی دینامو مسکو رفت. یاران محبی که پنج روز قبل در جام حذفی به برتری رسیده بودند، در شرایطی نیمه اول مقابل دینامو مسکو را با شکست دو بر صفر به پایان بردند که یک اخراجی هم دادند و کار سختی در نیمه دوم برای جبران نتیجه داشتند ولی ورود مهاجم ایرانی به ترکیب روستوف امیدهای این تیم را برای گلزنی بیشتر کرد.

روستوف که نیمه دوم را با سه تغییر و حضور محمد محبی آغاز کرده بود، پس از حملات پیاپی و پرشمار در دقیقه ۹۰ روی توپ ارسالی از کرنر سمت راست زمین و ضربه سر این مهاجم ایرانی در یک رفت و برگشت و با اشتباه بازیکنان و گلر دینامو مسکو گل اول را زد تا دقایق باقیمانده را با امید بیشتری ادامه بدهد. یاران محبی که در دو هفته گذشته لیگ برتر روسیه دو شکست متوالی داشتند، در تقابل خانگی مقابل دینامو مسکو نیز نتوانستند گل دوم را بزنند و به امتیاز برسند و با نتیجه دو بر یک مغلوب شدند تا هفت امتیازی بمانند و در رده یازدهم جدول این مسابقات قرار بگیرند

پر کشیدن شمسایی به سوی «دیدار رویایی»

سعید جمشیدیان | مسابقه خاصی که وحید شمسایی، سرمربی تیم ملی فوتسال ایران همیشه خواهان آن بوده، سرانجام در مسیر او قرار گرفته است. فوتسالیست‌های ملی‌پوش ایران ۱۷ شهریور راهی برزیل می‌شوند تا در تورنمنت شش جانبه این کشور شرکت جویند.

شمسایی همواره تأکید ورزیده تا زمانی که این بازیکنان با بهترین‌های جهان رودررو نشوند، پیشرفت واقعی نمی‌کنند و عیار واقعی‌شان رو نمی‌شود و از نظر او و البته خیلی‌های دیگر، سرآمد خوبان فوتسال جهان، برزیل است که با ۶ بار قهرمانی در جام جهانی این رشته، رکورددار فتح این پیکارها هم به حساب می‌آید. گرندپری فوتسال برزیل که سال‌ها است شهریورماه در این کشور برگزار می‌گردد، یکی از تک محل‌های تلاقی با آبی و زردپوشان به شمار آمده و مردان زبده فوتسال ایران نیز در دو دهه گذشته به دفعات در این رقابت‌ها حاضر شدند و با برزیل مسابقه دادند و با اینکه تقریباً در تمامی ادوار به این میزبان قدرتمند باختند اما توانایی‌شان بیشتر شد و عیار کارشان بالاتر رفت.

پس از فترتی چهار-پنج ساله

چهار-پنج سالی بود که پای ایران از تورنمنت گرندپری فوتسال برزیل کوتاه شده بود و بخشی از آن، پیامد رواج بیماری مهلک کرونا و تعطیلی یکی، دو دوره این رقابت‌ها و قسمتی دیگر هم محصول فقدان عزم جدی و همراهی فدراسیون با جامعه فوتسال برای شرکت در این رقابت‌های غیررسمی اما مفید و سطح بالا بود. شمسایی خوشحال است که امسال فدراسیون پشت ماجرا را گرفته و اصرار وی را برای شرکت در این مسابقات پاس داشته و کارهای اداری این حضور و مقدمات سفر به برزیل را جور کرده و تیم ملی فوتسال ایران احتمالاً روبه‌روی حریفی می‌ایستد که تا نام فوتسال می‌آید، اولین واژه مرتبط با آن که یادآوری می‌شود، «برزیل» است. با این وجود هنوز برگزاری یک مسابقه جانانه تازه بین ایران و برزیل در تورنمنت گرندپری ۲۰۲۳ قطعی نیست زیرا در قدم نخست که شش تیم حاضر در این آوردگاه به دو گروه سه تیمی تقسیم شده‌اند، ایران در گروهی قرار گرفته که برزیل در آن نیست و یکی از همگروهی‌های سلسائو، ژاپن دیگر نماینده آسیا در این رقابت‌ها است.

همه احتمالات موجود

با این اوصاف، مسابقه احتمالی ایران و برزیل در نیمه نهایی و پس از صعود دو تیم از هر گروه شکل خواهد گرفت و براساس رتبه حاصله دو تیم در گروه‌های مربوطه شاید این دیدار را در فینال شاهد باشیم.

البته این احتمال هم وجود دارد که با توجه به حذف یکی از آنها در نیمه نهایی، اصلاً این مسابقه شکل نگیرد و دیداری که شمسایی این همه برای آن بی‌تابی می‌کند، کلاً برگزار نشود. با این وجود شمسایی آنقدر پرشور به سوی برزیل پر خواهد کشید که در تمامی طول این سفر چنان دیداری را در ذهن و متن آرزوهایش مرور و بازآفرینی و با آن زندگی خواهد کرد. از نظر شمسایی، این همان تقابلی است که فوتسال ایران پس از تغییر نسل اخیرش و تشکیل یک تیم ملی جوان و آینده‌دارتر برای رسیدن به بلوغ سنی و تکامل رفتاری و ارتقای تاکتیکی‌اش از هر جهت به آن نیازمند است. دیداری که با توجه به غنای ذاتی و هنرمندی چشمگیر بازیکنان ایران فوتسال دنیا را هم پربارتر خواهد کرد.

فصل تازه از هفته گذشته آغاز شد و پالما در هفته نخست آن با تیم کانگاس سانتاکولوما وعده ملاقات داشت و در حالی ۶ گل به این تیم زد و برنده شد که طیبی هم شخصاً دو گل به ثمر رساند و هم یک پاس گل داد.

لژیونری غیرقابل اجتناب

۱۵ سال بعد از بازنشستگی وحید شمسایی و محمدرضا حیدریان و نسل مرتبط با آنها و ۲۰ ماه بعد از سرمربی شدن نفر اول (شمسایی) در تیم ملی فوتسال ایران، شاید لقب مرد اول و پرچمدار این رشته سزاوار حسین طیبی باشد. پیشتاز شدن طیبی با توجه به لژیونر شدن موفقیت‌آمیز او در اروپا و نقش کلیدی کنونی وی در تیم ملی و البته پایان خدمت ملی اصغر حسن‌زاده و مهدی جاوید (به تصمیم شمسایی) تحقق یافته و وی از مشخصه‌های منحصر به فردی بهره می‌گیرد که شمسایی حتی بعد از اجرای پروژه تغییر نسل خود در تیم ملی و جوانگرایی گسترده در آن نتوانسته از وجود وی صرفنظر کند و مهارت‌های او را جزو چرخه کار و سیستم بازی این تیم قرار ندهد. میزان تأثیرگذاری و نقش تجربه طیبی ۳۵ ساله به حدی بالا است که شمسایی در صورت نتیجه گرفتن تیم ملی در دوره آتی فوتسال قهرمانی آسیا و اخذ مجوز حضور در جام جهانی ۲۰۲۴ این رشته، این بازیکن همه فن حریف را به این آوردگاه هم خواهد برد تا او سلاح ویژه و بسیار تأثیرگذاری را به روش کار تیم ملی بیفزاید که پس از تغییر نسل اخیر میزان و مقدار آن در تیم ملی به طرز چشمگیری کاهش یافته و نام سلاح مذکور «تجربه» است که پیش‌تر وصف آن آمد.

شروعی تازه برای تجدید افتخارات

طیبی در لیگ فوتسال اسپانیا که آن را «لیگا ناسیونال» می‌نامند هم درخشان ظاهر شد و ۱۴ گل به ثمر رساند و در لیگ قهرمانان قاره سبز هم بهترین گلزن این تیم اسپانیایی بود که از جزیره تفریحی و توریستی مایورکا می‌آید. طیبی که به خاطر تجربه و سابقه زیادش در تیم ملی فوتسال ایران بازوبند کاپیتانی این تیم را هم بر دست دارد، اینک در نخستین روزهای فصل ۲۰۲۴-۲۰۲۳ لیگ فوتسال اسپانیا پا به پای سایر مردان این تیم تلاش و ممارست و البته گلزنی می‌کند تا مهیای روزهایی سخت‌تر در ادامه فصل جدید لیگا ناسیونال شود.

فصل تازه از هفته گذشته آغاز شد و پالما در هفته نخست آن با تیم کانگاس سانتاکولوما وعده ملاقات داشت و در حالی ۶ گل به این تیم زد و برنده شد که طیبی هم شخصاً دو گل به ثمر رساند و هم یک پاس گل داد. نشانه‌های موجود حاکی از آن است که شاید یک بار دیگر اولاد قباد سهم چندانی در برنامه‌های فنی مورد نظر مربیان این تیم دست‌کم در هفته‌های اول لیگ نداشته باشد و آقاپور هم مشغول تلاش برای جا انداختن خود در محیط تازه زندگی ورزشی خود است. به این ترتیب باز هم فقط طیبی است که در ترکیب ثابت مورد استفاده قرار خواهد گرفت و در بخشی از هر بازی تکنیک‌های فوق‌العاده خود را مجدداً به نمایش خواهد گذاشت. مدیران مایورکا امیدوارند اینها قدم‌های اولیه تیم‌شان در راه تکرار افتخارات فراوان و ارزشمند فصل گذشته آنها باشد. فصلی که طیبی یکی از ماجراسازان اصلی آن بود و تجلی خیره‌کننده‌ای داشت.

خالق افتخاری یگانه

وقتی به کارنامه طیبی در ایام لژیونر بودنش و بویژه آنچه وی فصل گذشته در تیم پالما مایورکای اسپانیا انجام داد نگاه کنیم، متوجه می‌شویم به چه سبب وی مهره‌ای غیرقابل اجتناب، چه از منظر شمسایی و چه از دیدگاه سایر اهالی این رشته به حساب می‌آید و اگر در میدان حاضر باشد، چطور می‌تواند اجزای مختلف بازی تیم ملی و روش کار سایر نفرات تیم را به شکل مثمرثمرتری به یکدیگر پیوند بزند و روال کار تیم ملی را منظم‌تر و هماهنگ‌تر و قدرت ضربه‌زنی آن را بیشتر کند. پالما مایورکا دو بازیکن ایرانی دیگر با نام‌های آشنای مسلم اولاد قباد و سالار آقاپور را هم در خدمت دارد ولی همیشه این طیبی بوده که درخشیده و کار را برای این تیم به اصطلاح «درآورده» است. فصل گذشته با همت همه بازیکنان پالما و البته درخشش طیبی، این تیم فاتح لیگ فوتسال قهرمانان اروپا شد تا اگر در رشته فوتبال هرگز هیچ لژیونر ایرانی بر تارک لیگ قهرمانان نایستاده (علی دایی در سال ۱۹۹۹ با تیم بایرن مونیخ آلمان نایب قهرمان اروپا شد) یک فوتسالیست این روند را تغییر بدهد و افتخاری یگانه را هم برای خود و هم جامعه فوتسال ایران تحقق بخشد و در چشم‌اندازی وسیع‌تر فوتبال ایران را هم که فوتسال زیرمجموعه آن است، مفتخر سازد. از بین بازیکنان ایرانی پالما همانطور که پیش‌تر آمد، این طیبی بود که در اکثر قریب به اتفاق بازی‌ها در ترکیب فیکس ظاهر شد و گل‌های حساس و سرنوشت‌سازی را هم برای پالما پایه‌گذاری کرد و سهمی عمده در قهرمانی پرشکوه این تیم داشت و مسلم اولاد قباد با وجود سابقه و اعتبار زیادش هرگز به سهم و اندازه‌هایی نرسید که طیبی به آن نایل شد و اغلب روی نیمکت می‌نشست و بازی‌ها را صرفاً تماشا می‌کرد. البته از الحاق آقاپور به پالما مدت کوتاهی می‌گذرد و برای قضاوت درباره او باید بیشتر صبر کرد.

مشاور فنی که نباید وارد زمین شود!

پیشکسوت فوتبال ایران می‌گوید تیم ملی نیاز دارد با تیم‌های قدرتمند بازی دوستانه داشته باشد.

حمید درخشان، درباره شرایط پرسپولیس در چهار هفته ابتدایی لیگ برتر اظهار کرد: پرسپولیس وضعیت بدی ندارد و بعد از چهار بازی با ۱۰ امتیاز در جایگاه دوم جدول قرار دارد اما باید خود را تقویت کند چون شرایط خوب همیشه حفظ نمی‌شود و بازی‌های سخت هم از راه می‌رسند. پرسپولیس نیاز دارد خط حمله خود را تقویت کند چون کم و کاستی‌هایی وجود دارد. کار پرسپولیس در لیگ قهرمانان آسیا سخت‌تر است و نیاز دارد خود را برای لیگ قهرمانان آسیا تقویت کند.

پرسپولیس مهاجم چارچوب‌شناس می‌خواهد

وی درباره اینکه در سال‌های اخیر تجربه پرسپولیس در جذب مهاجم خارجی خوب نبوده گفت: آدم وقتی کاری را تجربه کند در کارهای بعدی اشتباهات کمتری انجام می‌دهد. نمی‌خواهم بگویم پرسپولیس دیگر در جذب مهاجم خارجی اشتباه نمی‌کند اما مطمئنا با کمترین اشتباه کار خود را پیش می‌برد. پرسپولیس در حال حاضر یک مهاجم چهارچوب شناس نیاز دارد.

زور پرسپولیس به النصر می‌رسد

پیشکسوت تیم فوتبال پرسپولیس در بخش دیگری از صحبت‌های خود درباره مصاف پرسپولیس برابر النصر عربستان هم گفت: کار واقعا است اما زور پرسپولیس به شرطی که خط حمله خود را تقویت کند به النصر می‌رسد.

او در بخش دیگری از صحبت‌های خود درباره حواشی لیگ و بیانیه نویسی باشگاه هم گفت: فوتبال ما سال‌هاست درگیر حواشی است. از اشتباهات داوری تا این اواخر که بحث هزینه تیم‌ها مطرح شده است. کجای فوتبال ما بدون حاشیه بوده که ما بگوییم اینجا را بدون حاشیه پیش بردیم. هر سال یک موردی روی داده است. به نظر من این بیانیه نویسی‌ها به باشگاه‌ها کمک نمی‌کند و کار را بدتر می‌کند.

درخشان در بخش بعدی صحبت‌های خود درباره شرایط تیم ملی فوتبال ایران پیش از مصاف دوستانه برابر بلغارستان و آنگولا هم گفت: انتخاب نفرات تیم ملی حق سرمربی تیم ملی است و کسی نمی‌تواند ایرادی به آن بگیرد. ممکن است برخی شایسته‌ها بیرون مانده باشند اما این حق سرمربی است که نفرات مدنظرش را انتخاب کند. ما باید منتظر باشیم ببینیم نتیجه این لیست چه خواهد شد و الان وظیفه ما این است که از تیم ملی حمایت و حاشیه را از آن دور کنیم. امیدواریم بازی‌های تدارکاتی خوبی انجام شود و ارزیابی خوبی از نفرات به دست بیاید که اگر نیاز بود نفرات جدید به تیم اضافه شوند و اگر نیاز نبود هم تیم با همین شرایط به کارش ادامه بدهد. در نهایت این دو بازی می‌تواند نقاط ضعف تیم ملی را نشان دهد. نمی‌توانیم بگوییم درهای تیم ملی بسته است و دیگر نفرات جدید به تیم ملی اضافه نمی‌شوند.

مشاور که وارد زمین نمی‌شود

او درباره انتخاب هومن افاضلی و خداداد عزیزی به عنوان مشاوران سرمربی تیم ملی و اینکه عزیزی به عنوان دستیار در تمرین هم شرکت می‌کند هم گفت: معمولا مشاورها وارد زمین نمی‌شوند و از بیرون کار را دنبال می‌کنند و نظرات خود را می‌گویند. دستیار با مشاور فنی متفاوت است. نشنیده بودم که مشاور وارد زمین شود. وقتی شما پست مشاور را به کسی می‌دهید، مشاور نباید درون زمین باشد. امیدوارم همه عزیزانی که هستند به تیم ملی کمک کنند. با این حال در بحث بازی‌های دوستانه تیم ملی نیاز دارد با تیم‌های قدرتمندتری بازی کند تا نقاط ضعف خود را بشناسد.

آقایی مورد تأیید نکونام نیست

سعید آقایی، دفاع چپ تیم تراکتور تبریز از فهرست این تیم بیرون مانده و تنها به عنوان بازیکن آزاد می‌تواند در دیگر تیم‌ها به میدان برود. در روزهای گذشته خبرهایی درباره احتمال حضور این بازیکن در استقلال به گوش رسید اما نکونام علاقه‌ای به جذب آقایی ندارد. البته برخی از مسئولان باشگاه استقلال معتقدند که چون آقایی قبول کرده قرارداد سفید با استقلال امضا کند گزینه خوبی برای سرمایه‌گذاری است و ممکن است در استقلال احیا شود و آبی‌ها بعداً در ازای دریافت مبلغی ، او را بفروشند اما نکونام اعلام کرده با وجود شایستگی‌هایی که این بازیکن در دوران اوج داشته اما الان قادر به جذب او نیست و باید روی جلالی و سلمانی به عنوان دو گزینه سمت چپ تیمش حساب کند. نکونام براین باور است که جذب آقایی ترافیک را در سمت چپ استقلال افزایش خواهد داد و این به سود هیچ‌کس نیست.

انتقاد روشن از خطیر

حسن روشن انتقاداتی را علیه خطیر مطرح کرده است: «مدیرعامل شدن که فقط برای عکس انداختن کنار بازیکنان نیست، هرچند که هنوز بازیکن درست و حسابی هم برای استقلال نیاورده است. این آقا که شاگرد اول آن لیست معروف قربان‌زاده شده و در نهایت هوشمندی توانسته روی صندلی مدیرعاملی باشگاه استقلال بنشیند حالا هم باید بدهی‌های باشگاه را بپردازد.» روشن ادامه داده: «جواد نکونام به من می‌گفت من دست روی هر بازیکنی می‌گذارم می‌روند یک نفر دیگر را می‌آورند و بعد می‌گویند ما این را داریم و اگر می‌خواهی این بازیکن را می‌آوریم! اینکه نشد کار! فوتبالیست یک تیم باید توسط سرمربی انتخاب شود نه باشگاه یا مدیرعامل. همین می‌شود که ارتباط بین نکونام و خطیر رابطه درستی نیست.»

افسوس استقلالی‌ها بیشتر شد

روز گذشته کنفدراسیون فوتبال آسیا رسماً اعلام کرد بازی‌های نماینده‌های فوتبال ایران و عربستان در خاک دو کشور برگزار خواهد شد و این بازی‌ها دیگر در کشور ثالث برگزار نمی‌شود. این خبر خوبی برای فوتبال ایران است اما برای استقلالی‌ها ناراحت کننده! بسیاری از استقلالی‌ها وقتی این خبر را شنیدند یاد حذف ناباورانه از لیگ قهرمانان آسیا افتاده و حسرت خوردند که اگر مانعی در راه حضور استقلال در لیگ قهرمانان به وجود نمی‌آمد، آنها هم می‌توانستند از بزرگان فوتبال جهان در تهران میزبانی کنند. به واقع اگر در برخی امور مربوط به سندسازی‌ها اهمال نمی‌شد اکنون استقلال نیز یکی از تیم‌هایی بود که مقابل تیم‌های عربستانی قرار می‌گرفت و تقابل با ستاره‌های بزرگ جهان که به لیگ عربستان ملحق شده‌اند می‌توانست موجب ایجاد فرصت‌هایی طلایی برای بازیکنان استقلال دراین عرصه شود.

مدرکی که شهاب برای پنالتی رو کرد

شاگردان یحیی گل‌محمدی در دیدار مقابل فولاد توانستند به پیروزی برسند و هرچند این برد برای پرسپولیسی‌ها رقم خورد اما اعضای این تیم به داوری این دیدار اعتراض داشتند. در ادامه همین اعتراضات شهاب زاهدی تصویری را از وضعیت مصدومیتش منتشر کرد که در برخورد با مدافع فولاد ایجاد شده است. در دقیقه ۹۰ بازی با فولاد و قبل از گل دوم پرسپولیس خطای کولی‌بالی مدافع میانی فولاد روی شهاب زاهدی می‌توانست یک ضربه پنالتی برای تیم یحیی به همراه داشته باشد اما حسن اکرمی این صحنه را ندید یا تشخیص نداد در حالی که بیشتر کارشناسان روی پنالتی بودن این صحنه تأکید کرده‌اند.

حالا شهاب زاهدی که تاکنون در گلزنی موفق نشده با به تصویر کشیدن پای کبودش و صحنه خطا که از تصویر تلویزیونی برداشته شده قصد دارد نشان دهد می‌توانست با گرفتن یک پنالتی برای تیمش کار مثبتی بکند که از شانس بد او داور این صحنه را ندید.

آژیر خطر در اردوی پرسپولیس

ستاره کنیایی الدحیل که قرار است در لیگ قهرمانان رودرروی پرسپولیس بازی کند در هفته اول لیگ ستارگان قطر با قطع توپ روی تیرک اول مقابل الاهلی نخستین گل فصل الدحیل را به ثمر رساند و در دومین مسابقه هم با یک ضربه تماشایی رباح ماجری توانست گلزنی کند که این روند را در دیدار اخیرشان هم قبل از فیفا دی ادامه داد.

میشل اولونگا در تقابل اخیر الدحیل مقابل العربی در هفته سوم لیگ ستارگان قطر که منجر به تساوی سه بر سه شد، گل اول تیمش را با فرار از بین مدافعان حریف و دریبل دروازه‌بان به ثمر رساند و گل دوم هم با تأثیرگذاری مستقیم او و اشتباه مدافع العربی زده شد تا او روی ۴ گل از ۹ گل این فصل تیمش نقش اصلی را داشته باشد. اولونگا که تجربه گلزنی با پیراهن تیم ملی کنیا مقابل تیم ایران را در فروردین ماه امسال به دست آورد، پیش‌تر در جدال با تیم‌های باشگاهی ایران از جمله سپاهان (۳ گل در ۲ بازی) و استقلال (۵ گل در ۲ مسابقه) هم این کار را انجام داده بود ولی سابقه تقابل با پرسپولیس را نداشته است.

مگاموتور
آگهی مناقصه ۲-۰۲/۲۴
سایپا
شرکت تولیدی موتور، گیربکس و اکسل سایپا در نظر دارد نسبت به انتخاب پیمانکار جهت حمل محمولات ترخیص شده از گمرک شهید رجایی به مقصد شرکت تولیدی موتور گیربکس و اکسل سایپا اقدام نماید.
متقاضیان دارای رزومه کاری مرتبط، می‌توانند به سایت WWW.MEGAMOTOR.IR ، بخش مناقصه یا مزایده مراجعه نموده و یا جهت دریافت اطلاعات بیشتر با واحد بازرگانی داخلی شرکت مگاموتور به آدرس: تهران، بزرگراه فتح (کیلومتر ۱۸ جاده قدیم کرج)، تلفن: ۴۴۹۲۲۴۴۲ تماس حاصل نمایند.
ضمنا هزینه چاپ آگهی از برنده مناقصه اخذ می‌گردد.
روابط عمومی شرکت مگاموتور

سایپا یدک
سازمان خدمات پس از فروش سایپا
آگهی مزایده عمومی فروش انواع قطعات خودروئی (۲ سبد)
شرکت بازرگانی سایپایدک (سهامی خاص) در نظر دارد تعدادی از قطعات خودروئی را به شرح جدول ذیل از طریق برگزاری مزایده عمومی به فروش رساند.
لذا از کلیه متقاضیان دعوت به‌عمل می‌آید از تاریخ درج آگهی به‌مدت ۴ روزکاری جهت دریافت اسناد مزایده با ارائه کارت شناسایی معتبر به نشانی چهارراه ایران‌خودرو (جاده قدیم کرج) به سمت شهرک دانش، خیابان کرمانی، انبار اقلام نامنطبق سایپایدک و یا سایت اینترنتی شرکت به آدرس www.saipayadak.org مراجعه نمایند.

ردیف	شرح	مبلغ سپرده (ریال)	قیمت‌پایه کارشناسی (ریال)
۱	قطعات خودروئی (۹۳ ردیف)	۳۰۰,۰۰۰,۰۰۰	۱۴,۵۰۰,۰۰۰,۰۰۰
۲	قطعات خودروئی (۱۳۳ ردیف)	۲۰۰,۰۰۰,۰۰۰	۹,۱۳۵,۵۴۱,۴۲۰

روابط عمومی سایپا یدک

سایپا یدک
سازمان خدمات پس از فروش سایپا
آگهی مزایده عمومی فروش ۸۱ دستگاه خودروی سواری وارانتی از طریق سیستم برخط مزایده
شرکت بازرگانی سایپایدک (سهامی خاص) در نظر دارد تعداد ۸۱ دستگاه خودروی وارانتی خود را از طریق سیستم برخط مزایده عمومی به فروش رساند.
لذا از کلیه متقاضیان دعوت به‌عمل می‌آید از تاریخ درج آگهی به مدت ۴ روز جهت شرکت در مزایده به آدرس اینترنتی auc.saipayadak.org و جهت بازدید از خودروها به نشانی: چهارراه ایران‌خودرو (جاده قدیم کرج)، به سمت شهرک دانش خیابان کرمانی، انبار اقلام نامنطبق سایپایدک و یا سایت اینترنتی شرکت به آدرس www.saipayadak.org مراجعه نمایند.
شماره تماس: ۰۲۱۶۶۲۸۴۹۹۴
روابط عمومی سایپا یدک

مگاموتور
آگهی مناقصه ۲-۰۲/۲۳
سایپا
شرکت تولیدی موتور، گیربکس و اکسل سایپا در نظر دارد نسبت به انتخاب پیمانکار طراحی، ساخت، نصب و راه‌اندازی خط مونتاژ سرسیلندر ME16 به‌صورت TERN KEY اقدام نماید.
متقاضیان دارای رزومه کاری مرتبط، می‌توانند به سایت WWW.MEGAMOTOR.IR ، بخش مناقصه یا مزایده مراجعه نموده و یا جهت دریافت اطلاعات بیشتر با واحد بازرگانی داخلی شرکت مگاموتور به آدرس: تهران، بزرگراه فتح (کیلومتر ۱۸ جاده قدیم کرج)، تلفن: ۴۴۹۲۲۴۴۲ تماس حاصل نمایند.
ضمنا هزینه چاپ آگهی از برنده مناقصه اخذ می‌گردد.
روابط عمومی شرکت مگاموتور

آوای اقتصاد

روزنامه اقتصادی اجتماعی
سراسری صبح ایران
شنبه ۱۴۰۲/۰۶/۱۸
شماره : ۱۴۸۱

۸

WWW. AVAYEEGHTESAD.IR

صاحب امتیاز: موسسه مطبوعاتی دانش پیام بامداد نوین
مدیر مسئول: کریم حسن پور
مدیر روابط عمومی: راضیه علیدادی
سردبیر: جمشید بیرامی
چاپ: جام جم
آدرس: تهران، بلوار مرزداران، خیابان ایثار ، انتهای کوچه مالک، پلاک ۶۱
تلفن: ۰۲۱ ۴۹۱۰۵۶۶۶ Gmail : Avaayeeghtesad@gmail.com
گستره توزیع : سراسری **شرکت توزیع :** نشر گستر

آیا خورشید روزی به یک «سیاهچاله» تبدیل می‌شود؟

در حدود پنج میلیارد سال آینده، خورشید به پایان عمر سوخت هسته‌ای خود می‌رسد و دیگر نمی‌تواند خود را در برابر گرانش خودش حفظ کند، اما آیا در آن زمان تبدیل به یک سیاهچاله خواهد شد؟

به نقل از لایو ساینس، لایه‌های بیرونی ستاره خورشید ما از آن دور می‌شوند که احتمالا زمین را نیز در این فرآیند از بین می‌برند و هسته آن به حالتی فوق‌العاده متراکم در می‌آید و یک بقایای ستاره‌ای از خود به جای می‌گذارد.

اگر فروپاشی گرانشی یک هسته ستاره‌ای کامل شود، بقایای آن تبدیل به یک سیاهچاله خواهد شد. سیاهچاله منطقه‌ای از فضا و زمان با قدرت گرانشی بسیار زیاد است که حتی نور نیز نمی‌تواند از آن فرار کند.

پس آیا وقتی خورشید ما بمیرد، تبدیل به سیاهچاله می‌شود؟

پاسخ کوتاه این است که نه، خورشید آن چه برای تبدیل شدن به یک سیاهچاله نیاز است را ندارد.

خاویر کالمت، کارشناس سیاهچاله و استاد فیزیک در دانشگاه ساسکس در بریتانیا، از طریق ایمیلی به لایو ساینس گفته است: خیلی ساده است. خورشید آنقدر سنگین نیست که به سیاهچاله تبدیل شود.

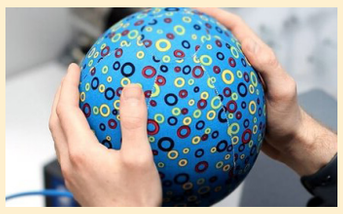

توپی که اضطراب را تا ۷۵ درصد کاهش می‌دهد!

پژوهشگران می‌گویند آزمایش‌ها نشان می‌دهد یک توپ آرامش‌بخش هوشمند با تغییر شکل می‌تواند اضطراب را تا ۷۵ درصد کاهش دهد.

به نقل از اس ای، بر اساس یک مطالعه جدید، یک توپ آرامش‌بخش هوشمند که برای کمک به تنظیم تنفس طراحی شده است، می‌تواند به کاهش قابل توجه اضطراب کمک کند.

این توپ تغییر شکل‌دهنده یک «وسیله فیزیکی برای حمایت از تندرستی»(PAWS) نامیده می‌شود و اختراع الکسز فارالدانشمند رایانه از دانشگاه بث(Bath) در بریتانیا است.هنگامی که کاربران نفس خود را دم و بازدم می‌کنند، این توپ همزمان منبسط و منقبض می‌شود و به نگه‌دارنده آن بازنمایی ملموسی از تنفس کاربر ارائه می‌کند تا به تمرکز ذهن و تنظیم احساسات وی کمک کند.فارال می‌گوید: این توپ با شکل فیزیکی دادن به تنفس، خودآگاهی و تعامل را افزایش می‌دهد و نتایج مثبت سلامت روان را تقویت می‌کند. این یک تجربه شخصی و جذاب است و برای همه قابل دسترسی است.

تمرینات تنفسی مدت‌هاست که برای مدیریت اضطراب و ارتقای سلامت روانی استفاده می‌شوند و اغلب در درمان‌هایی مانند رفتار درمانی شناختی(CBT) و رفتار درمانی دیالکتیکی(DBT) مورد استفاده قرار می‌گیرند. با این حال، این جلسات تنفس آگاهانه همیشه آن‌طور که باید موفق نیستند. شرکت‌کنندگان اغلب متوجه می‌شوند که وقتی باید روی تنفس تمرکز کنند، ذهنشان سرگردان است و افکارشان به سمت مسائل ناخواسته می‌رود.

پژوهشگران در آزمایش‌هایی که شامل ۵۸ داوطلب بود، مزایایی را از شکل دادن به تنفس و احساس کردن آن به صورت فیزیکی در هنگام ترکیب استفاده از توپ با یک آهنگ از یک برنامه مدیتیشن گزارش کردند.

گروه پژوهشی دانشگاه بث به طور متوسط ۷۵ درصد کاهش اضطراب را در بین شرکت کنندگان، با افزایش ۵۶ درصدی در محافظت در برابر افکار نگران کننده مشاهده کرد. در مقایسه، کسانی که بدون استفاده از توپ فقط به آهنگ گوش می‌دادند، به طور متوسط ۳۱ درصد کاهش اضطراب را تجربه می‌کردند که نشان می‌دهد وجود و استفاده از این توپ مطمئناً کمک‌کننده است.

یکی دیگر از یافته‌های امیدوارکننده این بود که افرادی که از توپ در کنار آهنگ مدیتیشن استفاده می‌کردند، تغییرات ضربان قلبشان به طور قابل‌توجهی بالاتر بود؛ معیاری که نشان‌دهنده انعطاف‌پذیری بهتر در برابر استرس و تنظیم بهتر عاطفی است.

در حال حاضر PAWS با سینه کاربر ارتباط برقرار می‌کند و راه‌اندازی آن نسبتاً فنی و پیچیده است، زیرا تنفس‌ها باید نظارت شوند و توپ به آن واکنش نشان می‌دهد.

در آینده اگر بتوان این دستگاه را ساده کرد، ممکن است هر کسی بتواند در خانه خود از آن استفاده کند.فارال می‌گوید: ما می‌دانیم که افسردگی و اضطراب مشکلات فزاینده‌ای هستند، به طوری که از هر ۱۰ نفر ۳ یا ۴ نفر در حال حاضر سطوح بالایی از اضطراب را گزارش می‌کنند. با سیستم PAWS ممکن است به‌زودی راه دیگری برای کمک به درمان و مدیریت این مشکل ناتوان‌کننده سلامت روان داشته باشیم.

وی افزود: من می‌خواهم این دستگاه یک کاتالیزور واقعی برای بهبود سلامت روان، نه تنها در محیط‌های بالینی، بلکه برای کاربران خانگی باشد.

چین استفاده از گوشی‌های آیفون را برای مقامات این کشور ممنوع کرد

وال‌استریت ژورنال گزارش داد که چین از مقامات این کشور خواسته تا به دلیل نگرانی‌های امنیت سایبری، از دستگاه‌های خارجی از جمله آیفون استفاده نکنند.

روزنامه وال استریت ژورنال به نقل از مقامات ناشناس چینی گزارش داد: در هفته‌های اخیر به مقامات دستور داده شده تا از دستگاه‌های خود برای امور کاری استفاده نکنند. این اقدام چین در راستای تلاش‌های جاری این کشور برای کاهش وابستگی خارجی خود در حوزه فناوری و همچنین بهبود امنیت سایبری است.

چین بعد از آمریکا در جایگاه دوم خریداران محصولات اپل قرار دارد و ۱۹ درصد از فروش این شرکت آمریکایی را به خود اختصاص داده است.

این اقدام پکن در حالی اتفاق می‌افتد که مقامات آمریکایی فدرال و ایالتی استفاده از دستگاه‌های چینی از جمله شرکت هوآوی و همچنین شبکه اجتماعی تیک‌تاک را ممنوع کرده‌اند.

رونمایی تویوتا سنچوری شاسی بلند با قیمت ۱۷۰ هزار دلار

عاطفه دهقانی | تویوتا برای حضور در بازار خودروهای لوکس، شاسی‌بلند سنچوری را سال ۲۰۲۴ تولید خواهد کرد. این محصول، طراحی الهام‌گرفته از رولزرویس کالینان دارد.

سنچوری، یکی از قدیمی‌ترین خودروهای سدان تویوتا است که به‌ندرت در خارج ژاپن دیده می‌شود. تولید این محصول، سال ۱۹۶۷ آغاز شد و در کلاس لوکس، ثروتمندان ژاپنی را جذب کرد. از نسل اول، سنچوری تمرکز ویژه بر امکانات متنوع و راحتی عالی برای سرنشینان داشت و راه خود را تا امروز ادامه داد.

ظاهرا تویوتا تصمیم گرفته است سنچوری را به خارج از ژاپن صادر کند اما بدنه‌ی سدان را به کلی تغییر دهد. حالا سنچوری شاسی بلند پس از سال‌ها تحقیق و بررسی ساخته شده است. جالب‌تر اینکه سنچوری سدان در بازار ژاپن، تفاوت قیمت قابل ملاحظه با سنچوری شاسی‌بلند ندارد.

سبک طراحی سنچوری SUV برای چراغ‌های جلو، الهام گرفته از سنچوری سدان است اما کلیت بدنه و ابعاد آن، الگوبرداری تویوتا از رولزرویس کالینان را نشان می‌دهد. این سبک طراحی با و ترکیب واژه‌های لوکس و باکس، لوکسوبارگ (Luxobarge) نام دارد. سنچوری شاسی بلند با طول ۵۲۰۵ و عرض ۱۹۹۰ و ارتفاع ۱۸۰۵ همراه فاصله محوری ۲۹۵۰ میلی‌متر تولید می‌شود.

تصاویر منتشر شده از کابین، ساختار فرمان راست مخصوص بازار ژاپن را نشان می‌دهد و از هم‌اکنون، عرضه‌ی این خودرو برای بازار امریکا را مبهم می‌کند. از سویی دیگر، حالت ساده و لوکس در کابین، همراه چرم مخصوص داشبورد و تودری، می‌توان مشتریان متنوع از کشورهای مختل سراسر جهان را جذب کند. دو نمایشگر بزرگ روی داشبورد و پشت فرمان، تعداد کلیدهای فیزیکی را کاهش داده و سبک طراحی مینیمال برای سنچوری SUV ارائه کرده است.

برای ورود به کابین و نشستن روی صندلی عقب، درهای کشویی برقی وجود دارند. این شرایط مشابه ون‌های معمولی است اما برای خودروهای لوکس شاسی بلند، ترفندی جدید محسوب می‌شود. تویوتا برای سنچوری SUV از طرح دو رنگ با کنتراست بین سپرها و بدنه‌ی اصلی استفاده کرده است؛ ضمن اینکه در قاب گلگیر و پایین درهای ورودی به کابین هم، پیوستگی رنگ‌ها دیده می‌شود.

تویوتا برای سنچوری، نسخه ۴در با حالت بازشوندگی معمولی نیز ارئه خواهد کرد. این نمونه‌ها برای افزایش راحتی ورود و خروج سرنشین به قسمت عقب، ۷۵ درجه گشودگی خواهند داشت. بعضی امکانات دیده شده در خودروهای لوکس انگلیسی، مثل شیشه‌های جداکننده کابین عقب از صندوق و کابین جلو، صندلی‌های مبله با امکان تغییر حالت به شکل خوابیده و سیستم حذف صدای داخل اتاق (Active noise cancellation) برای سنچوری شاسی بلند ارائه می‌شود. این خودرو در نسخه‌ی GR، درهای کشویی خواهد شد.

جدیدترین محصول تویوتا، ۲۵۷۰ کیلوگرم وزن خواهد داشت و خودرویی پلاگین هیبرید خواهد بود. برای این مدل، موتور ۵/۳ لیتر V6 با کمک تجهیزات برقی، ۴۰۶ اسب بخار قدرت تولید می‌کند و مشابه لکسوس TX550h است. سنچوری شاسی بلند، برخلاف سنچوری سدان، با موتور ۵ لیتر V8 عرضه نخواهد شد. آمار فنی از عملکرد شاسی‌بلند لوکس تویوتا هنوز اعلام نشده است.

سنچوری شاسی بلند با آستانه قیمت ۱۷۰ هزار دلار، خودروی تولید محدود نخواهد بود اما تیراژ ۳۰ دستگاه در ماه خواهد داشت. با این شرایط، سالانه ۳۶۰ دستگاه از لوکس‌ترین محصول تویوتا عرضه خواهد شد و احتمالا طی اولین سال‌های تولید، تمام ظرفیت موجود توسط ثروتمندان ژاپنی پیش‌خرید می‌شود.

درمان آلزایمر با داروی ام‌اس!

دانشمندان می‌گویند، یک داروی تایید شده برای بیماری ام‌اس می‌تواند آلزایمر را نیز درمان کند.

به نقل از اس‌ای، تحقیقات جدید نشان می‌دهد که یک داروی خوراکی تایید شده برای درمان بیماری ام‌اس می‌تواند التهابی را که تصور می‌شود در ایجاد بیماری آلزایمر نیز نقش دارد، مهار کند.

تصلب پراکنده یا ام اس یا مولتیپل اسکلروز به معنی سفت شدگی بافت‌های بدن، یک بیماری التهابی است که در آن غلاف‌های میلین سلول‌های عصبی در مغز و نخاع آسیب می‌بینند. این آسیب‌دیدگی می‌تواند در توانایی بخش‌هایی از سیستم عصبی که مسئول هدایت هستند، اختلال ایجاد کند و باعث به وجود آمدنِ علائم و نشانه‌های زیاد جسمی شود.

آلزایمر نیز یک بیماری زوال عصبی است که معمولاً به کندی آغاز می‌شود و به تدریج رو به وخامت می‌رود. آلزایمر علت بروز ۶۰ تا ۷۰ درصد از موارد زوال عقل است. رایج‌ترین علامت ابتدایی این بیماری، اختلال در حافظه کوتاه‌مدت و مشکل در به یاد آوردن اتفاقات اخیر است. با پیشرفت بیماری آلزایمر، علائم آن می‌تواند شامل مشکلات زبانی، مشکل در آگاهی از موقعیت (گم‌شدن)، نوسان خلقی، از دست دادن انگیزه، اهمال و بی‌توجهی نسبت به خود و مشکلات رفتاری باشد.

این بیماری بسیاری از خصوصیات رفتاری و هیجانی افراد را نیز تحت تأثیر قرار می‌دهد و سبب بروز ناراحتی‌هایی از قبیل علائم افسردگی(شامل فقدان احساس لذت، بی‌قراری، افسردگی، کاهش اشتها و وزن، عدم وجود تمرکز و احساس گناه)، علائم روانی(شامل توهم، هذیان و سوءظن) و نیز رفتارهایی مثل آشفتگی، سرگردانی، پرخاشگری و خشونت در این بیماران می‌شود.با وخیم‌شدن آلزایمر، بیمار معمولاً از خانواده و جامعه کناره‌گیری می‌کند و به تدریج فعالیت‌های بدنی از دست می‌رود که در نهایت منجر به مرگ می‌شود. هرچند سرعت پیشرفت آلزایمر می‌تواند متفاوت باشد، اما امید به زندگی معمول پس از تشخیص این بیماری، ۳ تا ۹ سال است.

با گذراندن دوره‌های آزمایش‌های بالینی پرهزینه و زمان‌بر بالاخره در سال ۲۰۲۱ دارویی به نام پونزیمود(ponesimod) برای درمان بیماری ام‌اس توسط سازمان غذا و داروی ایالات متحده و آژانس دارویی اروپا چراغ سبز گرفت.

اکنون آزمایش‌هایی که توسط پژوهشگران دانشگاه کنتاکی انجام شده است، شواهدی از تاثیر این داروی مسدودکننده فعالیت ایمنی بیش از حد در سیستم عصبی - که نقش مهمی در شروع زوال عقل نیز ایفا می‌کند - بر بیماری آلزایمر به دست آورده است.

ارهارد بیبریچ عصب شناس و پژوهشگر اصلی این مطالعه می‌گوید: ما اولین کسی هستیم که نشان دادیم پونزیمود در موش‌ها برای بیماری آلزایمر نیز موثر است.داروی پونزیمود مشابه با دیگر داروی موجود برای درمان بیماری ام‌اس به نام فینگولیمود(fingolimod)، گیرنده‌های سطح گلبول‌های سفید T و B را مسدود می‌کند و از خروج آنها از تیموس و غدد لنفاوی بدن جلوگیری می‌کند.معمولا نوعی چربی به نام اسفنگولیپید(sphingolipid)، گلبول‌های سفید را فعال می‌کند و توانایی آنها را برای لغزش به جریان خون باز می‌کند و به دنبال مواد مضر برای از بین بردن آنها می‌رود.این در حالی است که این بازیگران کلیدی در پاسخ‌های ایمنی تحت «حبس خانگی» دیگر نمی‌توانند برای محافظت از بدن در برابر مهاجمان در تعداد قابل توجهی بشتابند و دیگر نمی‌توانند از سیستم‌های حیاتی بدن محافظت کنند، همانطور که در پیوند اعضا و اختلالات خودایمنی مانند لوپوس، بیماری التهابی روده و ام‌اس اتفاق می‌افتد.عملکردهای ایمنی نیز ممکن است در ارتقای بیماری آلزایمر نقش داشته باشند.این وظیفه‌ی گلبول‌های سفید مغزی به نام میکروگلیا است که توده‌های سمی بتا آمیلوئید و پروتئین‌های تاو را در سلول‌های مغز پاک کنند.به دلایلی، میکروگلیا همچنین می‌تواند به حالت بیش‌فعال برود که آنها را وادار می‌کند که محیط اطراف خود را با مواد شیمیایی سیگنال‌دهنده به نام سیتوکین‌ها پر کنند که بافت‌ها را در حالت هشدار بالا قرار می‌دهد.همانطور که در بیماری ام‌اس می‌بینیم، این افزایش التهاب می‌تواند به اعصاب آسیب برساند و منجر به انحطاط ثابتی مانند گیجی، از دست دادن قدرت قضاوت و از دست دادن حافظه شود که ما با علائم زوال عقل مرتبط می‌دانیم.از آنجایی که همان اسفنگولیپید که به سلول‌های T و B اجازه عبور می‌دهد، گیرنده‌های میکروگلیا را نیز فعال می‌کند، بیبریچ و تیمش به این فکر افتادند که آیا دارویی مانند پونزیمود ممکن است سوئیچ‌های میکروگلیا را تکان دهد و آنها را مجبور کند تلاش‌های خود را در سکوت بر پاکسازی متمرکز کنند؟

آیا قاعده بازی نقره عوض می‌شود؟

نقره در جلسات معاملاتی امروز، مسیر کاهشی روز قبل را ادامه داد و برای پنجمین روز متوالی، در روند نزولی قرار گرفت.به نقل از «اف‌ایکس استریت» بهای نقره، لغزش هفته‌ی گذشته را از سطح روانشناختی ۲۵ دلار یا اوج بیش از یک ماهه امتداد می‌دهد و در روز سه شنبه، برای پنجمین روز متوالی، در مسیر از دست‌دادن زمینه‌های رشد حرکت می‌کند. این روند نزولی در اولین جلسه‌ی معاملاتی اروپا بدون وقفه باقی می‌ماند و فلز سفید را به پایین‌ترین حد دو هفته‌ی اخیر، در حدود منطقه‌ی ۲۳,۶۵ دلار هدایت می‌کند.از منظر تکنیکال، شکست پایدار و پذیرش زیر محدوده‌ی ۲۳,۷۵ الی ۲۳,۸۰ دلار، که نشان‌دهنده‌ی میانگین متحرک ساده ۲۰۰ دوره‌ای (SMA-۲۰۰) در نمودار ۴ ساعته است، می‌تواند به عنوان یک محرک جدید برای معامله‌گران نزولی در نظر گرفته شود.به‌علاوه، نوسان‌گرها در نمودار روزانه به تازگی شروع به جذب کشش منفی کرده‌اند و از چشم‌اندازهایی برای حرکت کاهشی کوتاه‌مدت بعدی حمایت می‌کنند. با این حال، شاخص قدرت نسبی (RSI) در نمودارهای ساعتی به شرایط فروش اشباع اشاره دارد و ممکن است به نقره XAG/USD کمک کند تا نزدیک به سطوح فعلی تثبیت شود و این به نوبه‌ی خود، نشان‌دهنده‌ی سطح اصلاحی فیبوناچی ۵۰ درصدی ۲۲,۲۵ الی ۲۵,۰۰ دلار است. با این حال، یک شکست متقاعدکننده در زیر، نقره را برای تسریع سقوط به سمت فیبوی ۶۱,۸ درصدی، در حدود ۲۳,۳۰ الی ۲۳,۲۵ دلار، در مسیر رسیدن به رقم گرد ۲۳,۰۰ دلار، آسیب‌پذیر می‌کند. گفتنی است خط سیر نزولی می‌تواند بیشتر امتداد یابد و نقره XAG/USD را بیشتر به زیر ناحیه‌ی ۲۲,۶۵ الی ۲۲,۶۰ دلار بکشاند تا یک حمایت افقی قوی در نزدیکی منطقه ۲۲,۲۰ تا ۲۲,۱۰ دلار را به چالش بکشد.از طرف دیگر، هم‌اکنون به نظر می‌رسد نقطه‌ی شکست SMA-۲۰۰، در حدود منطقه‌ی ۲۳,۷۵ الی ۲۳,۸۰ دلار، به عنوان یک مانع فوری در برابر رقم گرد ۲۴,۰۰ دلار عمل کند. رقم اخیر، نشان‌دهنده‌ی ۳۸,۲ درصد فیبو است. سطحی که بالاتر از آن، یک حرکت کوتاه‌مدت با پتانسیل بالابردن نقره /XAG USD به سمت فیبوی ۲۳,۶ درصدی، در حدود ۲۴,۳۰ الی ۲۴,۳۵ دلار را خواهد داشت.برخی از خریدهای متعاقب ممکن است مقاومت خط روند نزولی چهار ماهه را که در حال حاضر نزدیک منطقه‌ی ۲۴,۷۰ الی ۲۴,۷۵ دلاری است، نشان دهد. ناگفته نماند که پیشرفت پایدار، که منجر به تقویت قدرت بعدی فراتر از مرز ۲۵,۰۰ دلار می‌شود، ممکن است قاعده‌ی بازی را به نفع معامله‌گران صعودی تغییر دهد.

ریزش ارزهای کلیدی در برابر دلار

در حالی که دلار آمریکا در سایه داده‌های ناامیدکننده‌ی فعالیت چین با تقاضا زیاد و در نتیجه افزایش روبرو شد، اکثر ارزهای کلیدی در برابری با دلار کاهش یافتند به نقل از اینوستینگ، دلار آمریکا در معاملات اولیه‌ی اروپا در روز سه‌شنبه افزایش یافت، در ساعت ۰۳:۰۰ به وقت شرقی(۰۷:۰۰ به وقت گرینویچ)، شاخص دلار، که ارزش دلار را در برابر سبدی از شش ارز دیگر ارزیابی می‌کند، با ۰,۳ درصد افزایش در ۱۰۴,۳۸۲ معامله شد که در واقع نزدیک به بالاترین سطح سه ماهه بود.علت افزایش ارز ایالات متحده آن بود که گزارش ناامیدکننده‌ی فعالیت خدمات در چین به احساسات ریسک‌پذیری ضربه زد، و همین امر منجر شد تا معاملعه‌گران به پناهگاه امن دلار روی آوردند.

و اما پس از اینکه بانک مرکزی نرخ هدف نقدی خود را در ۴,۱۰درصد نگه داشت، دلار استرالیا به شدت ضربه خورد و از قرار معلوم، دلار استرالیا/دلار آمریکا (AUD/USD) با ۱,۳درصد کاهش، به ۰,۶۳۷۳ سقوط کرد.

با نگاهی به عملکرد این بانک می‌توان دید که RBA اکنون برای چهارمین ماه متوالی نرخ‌ها را ثابت نگه داشته است؛ گذشته از آن، اگرچه این بانک راه را برای افزایش‌های آتی باز گذاشته، اما بازارها شانس اندکی برای افزایش نرخ‌ها قائل هستند.

پیش از انتشار آخرین داده‌های فعالیت منطقه یورو در ماه اوت، که مطابق با انتظارات، تصویری منفی از قدرت اقتصاد منطقه ارائه خواهد کرد، یورو/دلار EUR/USD با ۰,۳ درصد کاهش به ۱,۰۷۶۴ رسید. داده‌های اقتصادی منطقه یورو، به ویژه خارج از آلمان، بزرگترین اقتصاد اروپا، منجر به تقویت احتمال توقف چرخه‌ی افزایش نرخ بهره توسط بانک مرکزی اروپا در اواخر این ماه شد.

قیمت ارز بازار آزاد (تومان)	
دلار	۴۹,۸۶۰
یورو	۵۳,۱۰۵
پوند	۶۲,۳۰۰
درهم	۱۳,۵۷۰
لیر	۱,۹۰۰
سکه تمام	۲۸,۰۵۰,۰۰۰
سکه نیم	۱۵,۰۲۰,۰۰۰
سکه ربع	۱۰,۰۵۰,۰۰۰
سکه یک گرمی	۵,۹۵۰,۰۰۰