WWW. AVAYEEGHTESAD.IR

آوای اقتصاد

روزنامه سراسری اقتصادی ،اجتماعی ایران | سه شنبه ۹ آبان ۱۴۰۲ | ۱۵ ربیع الثانی ۱۴۴۵ | ۳۱ اکتبر ۲۰۲۳ | شماره ۱۵۱۵ | قیمت ۵۰۰۰ تومان

امنیت غذایی پایدار؛ نقطه اتکای راهبردی امنیت ملی

صفحه ۳

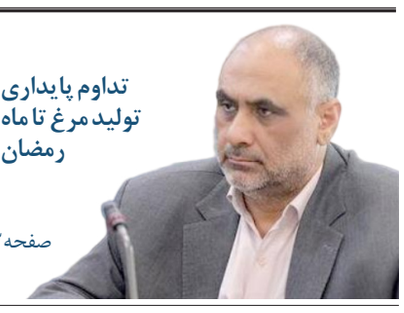

تداوم پایداری تولید مرغ تا ماه رمضان

صفحه ۳

اینترنت پرسرعت حق مردم است

ساخت ۷۰ هزار واحد مسکونی در تهران

از این ۷۰ هزار مسکن، ساخت ۲۰ هزار واحد در چهار شهر شروع شده و ۳ هزار واحد تا آخر امسال به مردم تحویل داده می‌شود...

صفحه ۲

اوضاع آبخوان‌ها و منابع آب زیرزمینی خوب نیست

معاون آب و خاک وزارت جهاد کشاورزی گفت: باید با کمک ابزارهای نوین میزان آب تحویلی به بخش کشاورزی رصد...

صفحه ۴

بازار صادرات گاز ایران سکه شد

صادرات گاز طبیعی ایران در نیمه اول امسال ارزش ۲.۲۰۴ میلیارد دلاری داشت، چیزی حدود ۱۲۵ درصد رشد نسبت به...

صفحه ۵

رشد مصوبات حوزه گردشگری رهاورد سفر دوم رئیس جمهور

آیت‌الله سید ابراهیم رئیسی رییس جمهور به همراه چند تن از معاونین رییس جمهور و تعدادی از وزرا و معاونین در دومین دور...

صفحه ۶

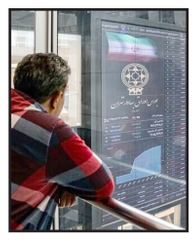

بورس تعطیل نمی‌شود

پاسخ منفی کریستیانو رونالدو به النصر

طلای جهانی بالای ۲۰۰۰ دلار جاخوش کرد!

یادداشت

سعید اشتیاقی

جایگاه گنگ بخش خصوصی در برنامه‌های توسعه‌ای

بررسی جزئیات لایحه برنامه هفتم توسعه این روزها فعالیت نمایندگان مجلس را در تصویب بند بند چنین لایحه مهمی که نقشه راه توسعه و پیشرفت کشور را در گام دوم انقلاب ترسیم می‌کند، دوچندان کرده است.

بهارستان‌نشینان مدتی است بی‌وقفه و به‌صورتی فشرده در دو نوبت صبح و عصر ریزِ لایحه برنامه هفتم را با موشکافی دقیق بررسی و تصویب می‌کنند؛ ایجاد قوانین جدید و تصویب مفاد، بند و تبصره‌هایی که در این برنامه، دولت و دیگر نهادهای مرتبط مکلف به اجرای آن شده‌اند تا با رویکردی جدید علاوه‌بر رفع نواقص و کاستی‌های برنامه‌های گذشته، مطابق قانون اقداماتی درراستای پیشرفت و اعتلای کشور انجام شود.

البته تلاش مضاعف نمایندگان مجلس برای تصویب نهایی لایحه برنامه هفتم توسعه به‌دلیل آنکه امسال علاوه‌بر تصویب چنین لایحه مهمی، لایحه بودجه سال آینده نیز هم‌اکنون در نوبت بررسی مجلس قرار دارد و این لایحه به‌عنوان بزرگترین سند دخل و خرج یک‌ساله کشور قرار است برمبنای برنامه هفتم توسعه تنظیم و تصویب شود، کار نمایندگان ملت را در تصویت چنین لوایح حساسی، سخت و سنگین کرده است.

مطابق بررسی‌های به عمل آمده در لایحه برنامه هفتم، این سند مهم راهبردی به‌دلیل رویکردهای جدید و تغییراتی که در متن آن نسبت به برنامه‌های پیشین ایجاد شده است، نشان کمتری از کپی‌سازی برنامه‌های قبلی دارد. با نگاهی به برنامه‌های توسعه گذشته مشخص می‌شود که متاسفانه برخی از قوانین و اهداف برنامه‌های توسعه‌ای کشور همچنان محقق نشده است، اما از آنجا که در برنامه هفتم توسعه، تمرکز و توجه دولت و نمایندگان مجلس بر رفع چالش‌ها و نواقص برنامه‌های گذشته است و از طرفی قرار است نظارت‌ها بر عملکرد دولت در اجرای برنامه‌ها بیشتر و مسیر عملیاتی شدن برنامه‌های توسعه‌ای با راهکارهای اصولی هموار شود، بنابراین می‌توان نسبت به تحقق این برنامه در افق ۵ ساله امیدوارتر بود.

اهداف اقتصادی چون رسیدن به نرخ رشد اقتصادی ۸ درصدی تا سال ۱۴۰۷، کاهش متوسط نرخ تورم به زیر ۱۰ درصد، ایجاد اشتغال سالانه معادل یک میلیون شغل، رشد مناسب بهره‌وری عوامل تولید، رسیدن متوسط رشد صادرات نفتی به ۱۲.۴ درصد و همچنین متوسط رشد صادرات غیرنفتی به ۲۲.۶ درصد در این برنامه مدنظر قرار گرفته که البته قرار است متوسط رشد بخشی در برنامه هفتم توسعه به‌منظور تحقق رشد ۸ درصدی در بخش کشاورزی ۵.۵ درصد، نفت ۱۳.۳، معدن ۱۱.۸ درصد، صنعت ۸.۵ درصد، آب، برق و گاز ۸.۱ درصد، ساختمان ۹ درصد، حمل‌ونقل ۹.۷ درصد، ارتباطات ۱۰.۹ درصد و دیگر خدمات، ۶.۵ درصد محقق شود این در حالی است که تحقق چنین اهدافی نیازمند اقدامات جدی و برخورداری از توان مدیریتی درست و اصولی است. اقداماتی که مردم و فعالان اقتصادی باید تحقق و نتیجه برنامه‌های توسعه‌ای را در پایان آن به خوبی لمس کنند، نه اینکه برنامه‌ها نوشته و اجرا شود اما در عمل توسعه و پیشرفت آنچنانی برای مردم محسوس و ملموس نباشد.

اینترنت پرسرعت حق مردم است

مرتضی قدیمی - وزیر ارتباطات و فناوری اطلاعات با نگاه راهبردی و تجاری‌سازی به نسل پنجم ارتباطی گفت: تمام فناوری‌هایی که مطرح شده نیازمند اینترنت پرسرعت است و مردم ما نیز شایسته بهترین‌ها و سرعت‌های بالا هستند.

عیسی زارع پور - وزیر ارتباطات و فناوری اطلاعات - در همایش ملی نسل پنجم ارتباطات در ایران اظهار کرد: امروز این همایش که درباره نسل پنجم ارتباطات در حال برگزاری است و تمام فناوری‌هایی که مطرح شده نیازمند اینترنت پرسرعت برای مردم است و دنیا هم به این سمت پیش می‌رود و یکی از تکالیفی که به وزارت ارتباطات و فناوری اطلاعات هم محول شده همین موضوع است.

وی افزود: رویکرد وزارت ارتباطات و فناوری اطلاعات سرعت‌های بالا است و در شهرهایی که فیبر نوری اجرا شده سرعت‌های خوبی به مردم ارایه می‌شود و مردم ما شایسته بهترین‌ها و سرعت‌های بالا هستند.

وزیر ارتباطات و فناوری اطلاعات گفت: وزارت ارتباطات در این زمینه دو پروژه را دنبال می‌کنند که یکی از آن فیبرنوری است که در ۲۰۰ شهر کار درحال انجام است و قریب به چهار میلیون خانوار تحت پوشش قرار گرفته‌اند؛ ۹ اپراتور در این زمینه فعالیت می‌کنند و در نظر داریم تا پایان سال ۱۴۰۴ به ۲۰ میلیون خانوار دست یابیم.

اتصال همه ساختمان‌ها به فیبرنوری تا پایان برنامه هفتم

زارع پور ادامه داد: اتفاق خوبی که در برنامه هفتم توسعه رخ داد، اتصال ۲۰ میلیون خانوار به فیبرنوری است و هدف‌گذاری این است که تا پایان برنامه هفتم همه ساختمان‌ها به این فناوری متصل شوند که میانگین سرعت را چند صد برابر خواهد کرد. بنابراین این کار نیازمند زیرساخت برای اینترنت سیار هم هست و اگر فاز پوشش تمام شود، عملا در همه جای کشور برای نسل پنجم اینترنت آمادگی داریم.

وی در ادامه به سفر اخیر خود به کشور عمان اشاره کرد و گفت: هفته گذشته به عمان سفر کردم و در مسقط توافقات خوبی انجام شد. این کشور با وجود جمعیت کم در زمینه توسعه نسل پنجم اینترنت اقدامات خوبی انجام داده است و آنها هم در پیشبرد این نسل از اینترنت از فناوری فیبرنوری استفاده و آن را اجرا کرده‌اند. بنابراین پروژه فیبر نوری زیرساختی برای 5G و نسل‌های بعدی ارتباطات خواهد بود. ما نگاهمان این است که همزمان با توسعه پروژه فیبر کمک کنیم سرعت اینترنت سیار هم افزایش پیدا کند؛ هم از طریق معرفی و توسعه نسل پنجم و هم از طریق برداشته شدن بار ترافیکی از روی ارتباطات سیار و هدایت به سمت ارتباطات ثابت، چون گفته شده است که در کشورهای پیشرفته میانگین ترافیکی مصرفی مردم بر روی ارتباطات ثابت است اما در کشور ما کاملا برعکس است و این تغییر باید انجام شود.

وزیر ارتباطات و فناوری اطلاعات با اشاره به فراهم کردن مقدمات لازم برای توسعه نسل پنجم اینترنت، تشریح کرد: از گذشته حرکت‌هایی انجام شده اما کمی کند بود و درحال حاضر فرکانس‌های جدیدی را واگذار می‌کنیم که کارهای آن انجام شده و مزایده فرکانس ۳۷۰۰ و ۳۸۰۰ به زودی انجام می‌شود و در اختیار اپراتورها قرار خواهد گرفت. درحال حاضر مذاکراتی را در رابطه با فرکانس‌هایی که در اختیار برخی نهادهای دیگر است انجام می‌دهیم تا از نظر منابع لازم برای نسل پنجم مسئله جدی نداشته باشیم.

زارع‌پور ادامه داد: اقدام دیگری که انجام شده بحث پروانه‌های همگرای شبکه است که ۱۰ اپراتور آن را دریافت کردند و یک قدم جدید در توسعه ارتباطات در کشور بود. همچنین برروی مدل اقتصادی و نظام تعرفه‌گذاری کار می‌کنیم تا اپراتورها بتوانند برای توسعه نسل پنجم سرمایه گذاری کنند. در کنار توسعه فیبر نوری در شهرها، شبکه مادر مخابراتی را تقویت می‌کنیم که از ابتدای دولت تاکنون ۵۰ درصد به ظرفیت شبکه انتقال کشور افزوده شده و ان‌شاالله تا پایان سال ۵۰ درصد دیگر به آن اضافه می‌شود.

وی ادامه داد: هدف‌گذاری که در این زمینه انجام داده‌ایم این است که نسبت به ابتدای دولت سه برابر شود؛ علاوه بر موارد گفته شده کار بزرگی که هم چهره کشور را تغییر می‌دهد و به ایجاد بازار برای نسل پنجم و به صورت کلی برای ارتباطات پر سرعت در کشور منجر می‌شود، بحثی است که در برنامه هفتم توسعه ذکر شده و آن توسعه کاربردهای فناوری‌های جدید است.

> وزارت ارتباطات در این زمینه دو پروژه را دنبال می‌کنند که یکی از آن فیبرنوری است که در ۲۰۰ شهر کار درحال انجام است و قریب به چهار میلیون خانوار تحت پوشش قرار گرفته‌اند؛ ۹ اپراتور در این زمینه فعالیت می‌کنند و در نظر داریم تا پایان سال ۱۴۰۴ به ۲۰ میلیون خانوار دست یابیم.

اتصال ۹۳ درصد روستاها به اینترنت

وی افزود: موضوعی که چندی پیش در مجلس تصویب شد و به دنبال آن کلیه دستگاه‌های اجرایی مکلف شدند برنامه خود را برای استفاده حداکثری از فناوری‌های جدید بیاورند و این اتفاق بزرگی است که دستگاه‌ها خود را برای تحول دیجیتال آماده کنند و طی پنج سال آینده ما شاهد تحول اساسی دیجیتال در کشور باشیم.

او ادامه داد: همانگونه که می‌دانید در سال ۱۴۰۰ قرار شد که بحث نسخه‌نویسی الکترونیکی اجباری شود؛ دوستان در وزارت بهداشت می‌گفتند که زیرساخت برای این موضوع فراهم نیست اما همانگونه با بررسی‌های انجام شده مشخص شده، استان‌هایی مانند ایلام ۹۰ درصد نسخه‌ها در شهر و روستا الکترونیکی نوشته می‌شد و ما جزو معدود کشورهایی هستیم که در این حوزه بیش از ۹۰ درصد نسخه نویسی به صورت الکترونیکی انجام می‌شود.

او تاکید کرد: همین جا اعلام می‌کنم برای هر کار ملی مبتنی بر فناوری اطلاعات آمادگی داریم و در حال حاضر بیش از ۹۳ درصد روستا به اینترنت متصل هستند و ان شاالله تا پایان سال همه روستاهای بالای ۲۰ خانوار تحت پوشش قرار می‌گیرند. زمانی که قرار است صنایعی مانند کشاورزی هوشمند شوند، باید بدانیم که زیرساخت فعلی پاسخگو نیست و باید از فناوری‌های جدید استفاده شود. شرایط موجود، به‌هیچ‌وجه رضایت‌بخش نیست و با سرعت در حال‌توسعه پروژه‌های زیرساختی هستیم.

وزیر ارتباطات و فناوری اطلاعات تأکید کرد: تعداد سایت‌های نسل پنجم در کشور زیر ۵ درصد است و امیدواریم با زیرساخت‌هایی که در حال فراهم شدن است، تا پایان دولت تعداد سایت‌های نسل پنجم و پوشش آن را به ۱۰ درصد برسانیم و بر اساس سند معماری شبکه ملی اطلاعات تا پایان دولت باید ۱۰ درصد کاربران مصرف‌کننده فناوری‌های جدید باشند که فناوری جدید در بخش اینترنت سیار همین نسل پنجم اینترنت است.

وی در پایان گفت: همچنین برخی درباره تشعشعات نسل پنجم اینترنت هم صحبت می‌کنند اما باید اعلام کنم که تشعشعات اینترنت 5G تفاوتی با نسل‌های دیگر ندارد. تشعشعات در کشور ما همیشه نسبت به استاندارد جهانی کمتر بوده بنابراین این فناوری ایمن است و مردم نگران توسعه آن نباشند چراکه بخش قابل‌توجهی از مردم چین در حال استفاده از این تکنولوژی هستند.

نوسازی نیروگاه ری تا دو سال آینده

مدیرعامل نیروگاه ری با اشاره به آغاز طرح توسعه نیروگاه ری گفت: طی دو سال آینده واحدهای جدید نصب می‌شوند و دو واحد جدید نیز به زودی به ظرفیت ۱۰۰ مگاوات از شهر دیگری به اینجا منتقل خواهد شد. حمید بادرستانی امروز در نشستی خبری در پاسخ به سوال ایسنا درباره وضعیت فعلی راندمان نیروگاه و آخرین وضعیت طرح توسعه و نوسازی نیروگاه ری گفت: در حال حاضر راندمان نیروگاه ۲۲ درصد است که با تدابیر در نظر گرفته شده و با اجرای طرح نوسازی این راندمان را افزایش خواهیم داد. البته باید توجه کرد که میانگین راندمان نیروگاه‌های کشور حدود یک تا دو درصد از میانگین راندمان نیروگاه‌های برخی از کشورهای اروپایی بالاتر است.

وی با اشاره به سیاست تبدیل نیروگاه‌های گازی به سیکل ترکیبی به منظور افزایش راندمان تصریح کرد: بی‌شک این اقدام موجب افزایش راندمان نیروگاه‌های کشور می‌شود اما در حال حاضر نیز وضعیت راندمان نیروگاه‌های ایران مطلوب است.

مدیرعامل نیروگاه ری با بیان این‌که در سال ۱۳۵۶ نیروگاه ری ۲۰ درصد کل برق کشور را تولید می‌کرد، اظهار کرد: سهم تولید این نیروگاه به نسبت کل ظرفیت کشور اکنون کاهش یافته اما علی‌رغم قدیمی بودن نیروگاه با اقداماتی که در حوزه تعمیرات و نگهداشت انجام داده‌ایم توانسته‌ایم تولید خوبی از این نیروگاه داشته باشیم. بادرستانی با بیان این‌که نیروگاه ری متنوع ترین نیروگاه گازی دنیا است، اظهار کرد: در این نیروگاه از پنج فناوری از کشورهای ایتالیا، بلژیک، ژاپن و کشورهای دیگر استفاده می‌شود که بعد از ۴۷ سال هنوز در مدار بهره برداری قرار دارند که علت آن نیز تعمیرات و نگهداری خوبی است که در این نیروگاه انجام شده است.

ثبت‌نام کنندگان وارداتی‌ها چرا خودرو نگرفتند؟

پس از اعلام نتایج مشتریان دارای اولویت خودروهای وارداتی که هفته گذشته برای ثبت‌نام سه خودروی مورد نظر خود اقدام کرده بودند، دیده شد که به برخی از مشتریان تخصیصی صورت نگرفته است؛ در مورد علت این موضوع، مدیر سامانه یکپارچه خودروها توضیح داد: بر اساس ظرفیت موجود به ترتیب اولویت، خودرو به مشتریان تخصیص داه شده و مشتری که تخصیص بدان صورت نگرفته بدین معناست که مطابق اولویت خودروهای انتخابی ظرفیت خودروها تمام شده بود. سامانه تخصیص خودروهای وارداتی هفته گذشته از دوم آبان ماه به مدت حدوداً چهار روز (دوم تا پنجم آبان ماه) با عرضه ۹ مدل خودرو بازگشایی شد.

این عرضه صرفا برای مشتریانی بود که در مرحله اول ثبت‌نام خودروهای وارداتی در اسفند ماه سال گذشته ثبت‌نام کرده و اولویت‌بندی شده بودند؛ حال در این مرحله می‌توانستند برای ثبت درخواست سه خودروی مورد نظر خود از میان ۹ مدل خودرو عرضه شده اقدام کنند.پس از اتمام مهلت ثبت درخواست سه اولویت مورد نظر مشتریان، درخواست‌ها بررسی و نتایج آن مشخص شد.همانطور که بعید به نظر نمی‌رسید و مشخص بود که هنوز برای همه ثبت‌نام‌کنندگان، خودرو وارداتی وجود ندارد و بخشی از مشتریان در مراحل بعدی واردات خودروها (باتوجه به اینکه روند واردات خودروها ادامه دارد) تخصیص برایشان صورت خواهد گرفت، مشتریانی در این مرحله با وضعیت "عدم تخصیص" روبرو شده‌اند.در این رابطه مهدی تقدسی- مدیر سامانه یکپارچه خودروها- در گفت‌وگو با ایسنا، به تشریح روند تخصیص پرداخته و گفت: در وهله اول باید توجه کرد که نوبت‌دهی که در مرحله اول مشتریان صورت گرفته ملاک و دارای اهمیت است؛ به طور مثال دو مشتری که یک نوع خودرو را در اولویت اول خود (در انتخاب ۳ خودرو از ۹ خودرو) قرار داده‌اند، تخصیص به مشتری با نوبت تحویل زودتر صورت خواهد گرفت. وی افزود: بر همین اساس خودروها با توجه به بررسی اولویت اول همه مشتریان تا جایی که ظرفیت وجود دارد، تخصیص خواهد یافت؛ در ادامه برای مشتریانی که اولویت اول مشمول دریافت نشدند، اولویت دوم به شرط وجود ظرفیت خودرو (پر نشدن ظرفیت برای مشتری که این خودور را در اولویت اول خود داشته است) و سپس به همین ترتیب اولویت سوم بررسی می‌شود.

مزایده مناقصه

زودتر با خبر شوید ...

www.mozayedemonaghese.com

واحد پشتیبانی و سایت ۰۲۱-۴۹۱۰۵۴۲۵

آوای اقتصاد
روزنامه اقتصادی اجتماعی
سراسری صبح ایران
سه شنبه ۱۴۰۲/۰۸/۰۹
شماره : ۱۵۱۵
WWW. AVAYEEGHTESAD.IR

کاهش تأخیر شبکه در نسل پنجم اینترنت

رئیس سازمان تنظیم مقررات و ارتباطات رادیویی گفت: اگر فناوری نسل پنجم را در کشور توسعه دهیم، تأخیر در شبکه در نسل پنجم به ۱۲ الی ۱۳ میلی ثانیه کاهش پیدا می‌کند که در واقع نرخ تأخیر نصف خواهد شد. امیر محمدزاده لاجوردی در همایش ملی نسل پنجم ارتباطات در ایران اظهار کرد: حدود ۱۲ سال است که توسعه نسل پنجم موبایل در دنیا آغاز شـــده اســـت؛ فناوری که سرعت مناســـبی دارد و به صورت عملیاتی حداکثر سرعتی که در این نسل اجرا می‌شود یک تا سه گیگاهرتز است.وی افزود: در حوزه تعداد کاربران فعال هم در محدوده جغرافیایی هم به این صورت است که اگر در نسل چهارم در هر کیلومتر مربع ۴۰۰۰ گوشی هوشمند را پوشش دهد، در نسل پنجم در هر کیلومتر مربع حدود یک میلیون گوشی هوشـــمند پشـــتیبانی می‌شـــود و به همین دلیل هم در حوزه ارتباطاتی مورد استقبال قرار گرفته است.لاجوردی گفت: در حوزه تأخیر هم، در واقع تأخیری که در شبکه و دسترسی ایجاد می‌کند، نسبت به فناوری‌های دیگر ممتاز و برجسته است. درحال حاضر در تهران در سرویس‌های داخلی متوسط تأخیر در شبکه ثابت حدود ۱۰ میلی ثانیه است. این فناوری وقتی وارد ۳G می‌شود و ۱۰ میلی ثانیه تبدیل به ۴۰ میلی ثانیه می‌شود. فناوری که یک نسل توسعه پیدا می‌کند، این چند میلی ثانیه در ۴G در تهران به ۳۰ میلی ثانیه می‌رسد.

اقتصاد کلان

ساخت نخســـتین پکیج تصفیه فاضلاب شهری در منطقه ۲۲ تهران

مدیرعامل شـــرکت فاضلاب تهران از ساخت نخستین پکیج تصفیه فاضلاب شهری با ظرفیت تصفیه ۹۰۰ مترمکعب در شبانه‌روز خبر داد.

به گزارش از شرکت فاضلات تهران، «عباسعلی مصرزاده» اظهار داشـــت: ایـــن پکیج در تقاطع بزرگ‌راه شـــهید خرازی و جنگلبان (کاشـــان) منطقـــه ۲۲ تهران با امکان تصفیه بهداشـــتی فاضـــلاب خانگـــی جمعیـــت ۵۰۰۰ نفری این محدوده اجرا شده است.

مصرزاده به طراحـــی ویژه این پکیج تصفیه فاضلاب اشـــاره کرد و افزود: در حال حاضر این پکیج یکـــی از پکیج‌های بزرگ تصفیه فاضلاب درون شهری است.

وی رفع مشکل زیست‌محیطی ناشی از دفع غیرمجاز فاضلاب شـــهرک‌های مسکونی شمال بزرگ‌راه شهید خرازی را از ویژگی‌های این پکیج عنوان و خاطرنشان کرد: پساب حاصل از تصفیه این پکیج، آب مورد نیاز آبیاری فضای سبز بخشی از منطقه را تامین خواهد کرد.

عملیات اجرایی ساخت پکیج تصفیه فاضلاب در منطقه ۲۲ از بهمن ماه سال گذشته آغاز شده و با تلاش و پیگیری مســـتمر در راستای تامین به‌موقع منابع مالی و فعالیت اجرایی، هم‌اکنون به مرحله بهره‌برداری نزدیک شده است.

سامانه چک از ۱۶ مهر ماه راه اندازی شده است

بانک مرکزی اعلام کرد: در راســـتای اجرای احکام قانون اصلاح قانون صدور چک به منظور ارتقا کارایی ابزار پرداخت چک و شـــفاف سازی ســـازوکارهای موجود برای فعـــالان این عرصه، سامانه چک از ۱۶ مهر ماه راه اندازی شده است.

بانک مرکزی در پاســـخ به پیگیری خبرنگار ایرنا درباره ســـامانه چک اعلام کرد: در راستای اجرای احکام قانون اصلاح قانون صدور چک به منظور ارتقا کارایی ابزار پرداخت چک و شـــفاف ســـازی ســـازوکارهای موجود برای فعالان این عرصه، خدمت اعلام وضعیت اعتباری صادرکننده چک به ذی‌نفعان، مشـــتمل بر مبالغ چک های برگشتی و چک‌های در راه وی از طریق سرشماره ۴۰۴۰۷۰۱۷۰۱ از تاریخ ۱۶ مهر سال جاری در دسترس عموم قرار دارد.

اخیرا حجت الاســـلام نصراله پژمانفر، رئیس کمیسیون اصل ۹۰ مجلس گفته بود که سامانه چـــک براســـاس قانون جدید چـــک راه اندازی نشده است.

ارســـال ۸۶ هزار پرونـــده تخلف به سازمان تعزیرات

مدیـــرکل دفتر بازرســـی و نظارت بر کالای اساسی وزارت جهاد کشاورزی از انجام ۹۰۰ هزار بازرسی برای بررسی قیمت کالاهای اساسی خبر داد و گفت: از ابتدای آبان ماه طرح تشدید نظارت بـــر عرضه نان، آرد و نانوایی‌ها با اولویت مقابله با گران‌فروشـــی، کم‌فروشـــی و فروش اجباری در کشور آغاز شده است.

مسعود امرالهی درباره نظارت بر بازار و مقابله تخلف گران‌فروشی کالاهای اساسی اظهار داشت: طرح تشدید نظارت بر نانوایی‌ها توسط بازرسان وزارت جهـــاد کشـــاورزی و ســـازمان تعزیرات حکومتی با همکاری وزارت کشور، استانداری‌ها و فرمانداری‌ها به طور مســـتمر در سراسر کشور اجرا می‌شـــود و این کار تا اطـــلاع ثانوی ادامه خواهد داشت.

مدیرکل دفتر بازرســـی و نظـــارت بر کالای اساســـی وزارت جهاد کشاورزی افزود: از ابتدای امسال در حوزه کالاهای اساسی حدود ۹۰۰ هزار بازرســـی انجام شده که از این تعداد نزدیک ۸۶ هزار و ۸۰۰ پرونده به سازمان تعزیرات حکومتی ارسال شده است.

وی تصریح کرد: در بحث تفکیک بازرســـی کالاهای اساســـی حدود ۲۵۶ هزار و ۲۴۸ مورد بازرســـی‌ها از نانوایی‌ها در سراســـر کشور بوده که حـــدود ۱۷ هـــزار پرونده تخلـــف در بحث گران‌فروشـــی، کم‌فروشـــی، کاهش وزن چانه و فروش اجباری نان به سازمان تعزیرات حکومتی معرفی شدند.

امرالهی با بیان اینکه در بحث بازرسی‌ها اولویت وزارتخانه گران‌فروشی، وزن چانه و فروش اجباری نان است، تصریح کرد: وزن چانه نان هیچ تغییری نکـــرده و باید طبق مصوبات شـــورای آرد و نان کشور، نانوایان نان را پخته و در اختیار شهروندان قـــرار دهند.مدیرکل دفتر بازرســـی و نظارت بر کالای اساســـی وزارت جهاد کشاورزی گفت: در بحث قیمت نان نیز هیچ‌گونه تغییر قیمتی نداریم؛ زیرا دولت به این صنف یارانه پرداخت می‌کند؛ بنابراین هیچ نوع گران‌فروشی قابل قبول نیست.

وی ادامه داد: طی بازرسی‌های صورت گرفته برخوردهای قانونی صـــورت گرفته تا جایی که برخی واحدهای صنفی گران‌فروش، کم‌فروش و فروش نان اجباری در برخی نقاط کشـــور پلمب شـــده‌اند.امرالهی بیان کرد: روند انجام بازرسی وزارت جهاد کشاورزی به این‌گونه است که پس از گزارش‌های میدانی و بازرسی واحدها، گزارش تخلفات به ســـازمان تعزیـــرات حکومتی ارایه می‌شود و مبلغ جریمه نقدی و پلمب واحدهای متخلف توسط این سازمان صورت می‌گیرد.

ساخت ۷۰ هزار واحد مسکونی در تهران

مریم لطفی | از این ۷۰ هزار مسکن، ساخت ۲۰ هزار واحد در چهار شهر شروع شده و ۳ هزار واحد تا آخر امسال به مردم تحویل داده می‌شود.

افزایش تولید مسکن برای تعادل عرضه و تقاضا بعد از سال‌ها رکود ساخت و ســـاز، وارد مرحله جدیدی شـــده و در قالب نهضت ملی مسکن، ساخت و ســـاز در مدل‌های مختلفی شروع شده است. ایرج رهبر، نایب رئیس انجمن انبوه‌سازان استان تهران، در گفت‌وگو با «ایران اقتصادی» از ساخت ۷۰ هزار واحد مسکن حمایتی در استان تهران در قالب قرارداد با انبوه‌سازان خبر داد و گفت: ســـاخت ۲۰ هزار واحد در شهرهای اسلامشهر، رباط کریم، شهریار و نسیم‌شهر شروع شده و تا آخر امسال ۳ هزار واحد تحویل داده می‌شود.

افزایش تولید مســـکن به تقاضای انباشته که در سال‌های اخیر در بازار مسکن شکل گرفته است پاسخ می‌دهد، از آغاز نهضت ملی مسکن، رشد قیمت مسکن متوقف شده و در حال حاضر قیمت در بازار کاهشی است. بر اساس اطلاعات مرکز آمار ایران، قیمت مســـکن در تهران برای سومین ماه متوالی کاهشی شد. دولت از ابتدای سال ۱۴۰۰ بر اساس قانون جهش تولید مسکن موظف است زمینه ساخت سالانه یک میلیون واحد مسکونی و عرضه به بازار مسکن را فراهم کرده و از این طریق زمینه ساماندهی بازار را فراهم کند.

بر این اســـاس با گذشت دو سال از فعالیت دولت، هم‌اکنون بیش از ۱,۷ میلیون مســـکن در قالب طرح نهضت ملی مسکن در حال ساخت است. به گفته نایب رئیس انجمن انبوه‌ســـازان استان تهران، ساخت مسکن حمایتی در استان تهران نیز در قالب واگذاری زمین به‌صورت ۹۹ ساله است، در این طرح واحدهای مسکن در قالب مسکن حمایتی ساخته می‌شود.رهبر افزود: قرارداد ســـاخت ۲۰ هزار واحد با وزارت راه و شهرســـازی امضا شده و اخیراً مذاکره برای امضای قرارداد ۵۰ هزار واحد جدید نیز انجام شده و تا یک ماه آینده نهایی می‌شود.

نایب رئیس انجمن انبوه‌سازان استان تهران، تأکید کرد: با توجه به اینکه در نهضت ملی مسکن کاهش هزینه ساخت برای اقشار هدف مورد نظر است و دولت تمهیداتی در این خصوص در نظر گرفته اما برخی سازمان‌ها از قانون و الزامات تبعیت نمی‌کنند. برای مثال شهرداری‌ها موظف شده‌اند در صدور پروانه و عوارض تخفیف اعمال کنند اما این الزام را اجرا نمی‌کنند.وی افزود: فقط هزینه‌های ســـازمان نظام مهندسی در نهضت ملی مسکن تخفیف ۵۰ درصدی دارد ولی ســـایر هزینه‌ها مانند هزینه صدور پروانه، عوارض و هزینه تأمین اجتماعی هیچ تخفیفی در نهضت ملی مســـکن ندارد.به گفته رهبر، ۲۵ درصـــد هزینه عوارض به تأمین اجتماعی تعلـــق می‌گیرد. در حالی که قرار بود تخفیف در بخش‌های مختلف اعمال شود.برای افزایش تعامل بخش خصوصی و دولت در ســـرعت بخشـــی به ساخت و ساز، اجلاس سازندگان و طراحان در تهران با هدف همفکری بین بخش خصوصی و دولتی برای حل بحران مســـکن با رونمایی از طرح ساخت ۱۰۰ هزار واحد مسکونی برگزار می‌شود.چهاردهمین اجلاس سازندگان و طراحان برای پنجمین بار در تهران با هدف همفکری بین بخش خصوصی و دولتی برای حل بحران مســـکن برگزار می‌شود. محوریت این اجلاس «نقش آفرینی سازندگان مناطق یک و برخوردار تهران در نهضت ملی مسکن برای آحاد جامعه» است و سازندگان برخوردار از سراسر کشور در آن شرکت می‌کنند.

پیش‌تر جمعی از ســـازندگان طی نامه‌ای به معاون اول رئیس‌جمهور، اعلام کردند در صورتی که پروانه ساختمانی و حقوق دولتی و تسریع صدور پروانه ســـاختمانی از سوی شهرداری بر اساس قانون در مدت یک هفته و تخفیف ۹۰ درصدی عوارض ساخت و ساز به آنان تعلق بگیرد بدون نیاز به اخذ تسهیلات بانکی و واگذاری زمین، ساخت ۱۰۰ هزار واحد مسکونی در سراســـر ایران را تقبل می‌کنند. این سازندگان در این نامه به ساخت ۵۰۰ واحد مسکونی توسط هر یک از آنان اشاره کردند. این طرح در چهاردهمین اجلاس سازندگان و طراحان رونمایی می‌شود.

همچنین پویش ملی اصلاح و تسریع فرایند صدور مجوزهای ساختمانی با هدف تسریع و تسهیل فرایندهای اداری مرتبط با صدور مجوز ساختمانی از جمله پروانه، عدم خلاف و پایان کار بهره‌برداری و صدور سند تک برگ در روز اول پنجمین اجلاس ســـازندگان و طراحان رونمایی می‌شود.نایب رئیس انجمن انبوه‌سازان اســـتان تهران با اشاره به اینکه بخش خصوصی برای ساخت و ساز بخصوص در طرح‌های حمایتی مانند نهضت ملی مسکن، آمادگی دارد، افزود: هدف ما کاهش هزینه تمام شده ساخت مسکن است. دولت در تأمین زمین، مصالح و... هزینه‌های این بخش‌ها را صفر یا کاهش داده است اما نیاز به همکاری تمام دستگاه‌ها و سازمان‌ها است تا مسکن با قیمتی متناسب با اقشار کم‌درآمد ساخته و عرضه شود.

به گفته رهبر، مشکل دیگر در تولید مسکن استان تهران، تأمین زمین در این منطقه است. برای تأمین زمین، تاکنون ۲ هزار هکتار به اراضی شهرهای استان تهران الحاق شده است. در حال حاضر عملیات اجرایی ساخت و ساز در حدود ۷۰۰ هکتار زمین در استان تهران آغاز شده است.

بعضی وقت‌ها تولیدکنندگان جدید به جای اینکه عمق تولید را بالا ببرند، می‌خواهند دوباره از پایین‌تر شروع کنند و متوسط تولید را کاهش می‌دهند، به همین دلیل دیگر سرمایه‌گذاری‌های جدید در حوزه‌هایی معطوف شده که آنجا زنجیره ارزش تولید کالا نداریم.

۷۰ درصد نهضت ملی مسکن در تهران در حال اجراست

بنابر اعلام وزارت راه و شهرسازی از سهم تعیین شده برای استان تهران در طرح نهضت ملی مســـکن، تاکنون عملیات اجرایی ۷۰ درصد واحدهای مسکونی آغاز شده است. یک میلیون نفر متقاضی از استان تهران در طرح نهضت ملی مسکن ثبت نام کرده‌اند، از این تعداد، ۱۶۰ هزار نفر واجد چهار شرط قانونی بودند و تأیید نهایی شدند. همچنین زمین مورد نیاز برای ۱۲۰ هزار نفر تأمین شـــده و عملیات اجرایی ۵۰ هزار واحد نیز آغاز شده است. بیشـــترین اراضی تأمین شده در استان تهران با استفاده از روش الحاق به محدوده شهرها بوده و در حال توافق با بخش خصوصی برای تأمین ۲۵۰ هکتار زمین هستیم. برای استفاده از اراضی مازاد سایر دستگاه‌های دولتی در طرح نهضت ملی مسکن به میزان ۴۰ هکتار برنامه‌ریزی شده است.

در نهضت ملی مسکن برنامه ساخت ۴ میلیون واحد طرح‌ریزی شده است که در اســـتان تهران واحدها در شهرهای اطراف ساخته می‌شود. در شهر تهران برنامه ساخت به‌صورت نوسازی یا تکمیل طرح‌های نیمه تمام است و ســـاخت و ساز جدیدی در شهر تهران شروع نمی‌شود. بر این اساس ۴۱ هزار و ۹۹۹ پروانه برای نوسازی بافت فرسوده شهری صادر شده که ۱۵۱ هزار و ۴۱۷ واحد مسکونی را در بر می‌گیرد. تراکم واحدهای مسکونی به‌طور متوسط ۳,۶ طبقه است. بر اساس این اطلاعات، بیشترین پروانه صادرشده برای بافت فرســـوده در تهران رقم خورده و ۶۰۳۵ پروانه برای ساخت ۳۸ هزار و ۶۰۳ واحد مسکونی صادر شده است.

نوسازی ناوگان مسافری اولویت سازمان راهداری

سازمان راهداری و حمل و نقل جاده‌ای اعلام کرد: نوسازی ناوگان مسافری اولویت نخست سازمان راهداری وحمل‌ونقل جاده‌ای در سال جاری است و در این راستا ۱۵۰۰ دستگاه ون، مینی‌بوس و اتوبوس به ناوگان حمل و نقل عمومی افزوده می‌شود.به گزارش از سازمان راهـــداری و حمل و نقل جاده‌ای، «داریوش امانی» در آئین تجلیل از فعالان حمل و نقل جاده‌ای اظهار داشـــت: با وجود کمبود منابع و اعتبارات، این امر در صدر برنامه‌های سازمان قرار دارد و وعده ما به وزیر راه و شهرسازی این است که تا پایان امسال ۱۵۰۰ دستگاه ون، مینی‌بوس و اتوبوس به ناوگان حمل و نقل عمومی تا پایان سال جاری اضافه شود.وی افزود: به منظور تحقق این مهم تفاهم‌نامه‌هایی با شرکت‌های خودروساز داخلی منعقد شده که بر مبنای آن، تا پایان سال آینده ۳۵۰۰ دستگاه انواع خودرو در بخش مسافری تولید و تحویل سازمان راهداری شود.رئیس سازمان راهداری و حمل و نقل جاده‌ای در ادامه به خدمات این سازمان به زائران اربعین حسینی اشاره و تاکید کرد: با راه‌اندازی و تجهیز پارکینگ برکت در مرز مهران در اربعین امسال تلاش کردیم مشکلات سال‌های گذشته در بخش حمل و نقل عمومی برای رانندگان و زائران کمتر شود.امانی تصریح کرد: از سویی سه هزار میلیارد تومان اعتبار برای بهینه‌سازی و ایمن‌سازی محورهای مواصلاتی منتهی به مرزهای اربعین هزینه و زمینه افزایش ایمنی سفرهای اربعین حسینی شد.رئیس سازمان راهداری و حمل و نقل جاده‌ای عنوان کرد: حجم بسیار بالای خدمات‌رسانی به چهار میلیون و ۵۰ هزار زائر در مسیرهای رفت و همین تعداد زائر در سفرهای برگشت در بازه زمانی کوتاه ایام سفرهای اربعین و همچنین خدمت‌رسانی بلادرنگ به زائران حرم رضوی در دهه پایانی ماه صفر، حکایت از تلاش جهادگونه تلاشگران و فعالان بخش حمل و نقل جاده‌ای و راهداری کشور اعم از رانندگان، تشکل‌های صنفی، شرکتهای حمل و نقل، راهداران و همکاران این سازمان دارد .وی با اشاره به این که رفع برخی کاستی‌ها نیازمند موارد قانونی است، ابراز امیدواری کرد در برنامه هفتم و با پیگیری‌های لازم از مراجع مربوطه بخش قابل توجهی از مشکلات زحمتکشان این بخش مرتفع شود.

خودروهای مونتاژی ارزان می‌شوند

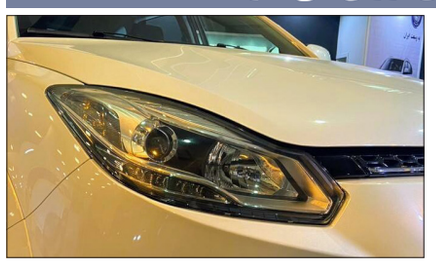

معاون صنایع حمل و نقل وزارت صنعت، معدن و تجارت گفت: قیمـــت خودروهای مونتاژی در آینده رو به کاهش خواهد بود و با توجه‌به واردات خودروهـــای کارکرده فاصله قیمتی بازار با قیمت کارخانه‌ای خودروها هم کاهش پیدا خواهد کرد و این سیاســـت وزارت صمت است.

منوچهر منطقی درباره تعرفه‌های واردات قطعات خودروهای مونتاژی، اظهار کرد: درمورد تعرفه خودرو فعلاً اتفاقی نیفتاده و البته قرار اســـت اصلاحاتی در خصوص تعرفه خودروها در جهت توسعه ساخت داخل انجام شود.

وی افزود: خودروســـازان مونتاژی تا ســـال ۱۴۰۱ عمدتاً از ارز نیمایی استفاده می‌کردند، اما از ابتدای امسال قرار شد ارز نیمایی را به خودروسازانی اختصاص دهند که بالای ۵۰ درصد ساخت داخل دارند و بقیه خودروهای مونتاژی از ارز صادراتی خود و یا ارز دیگران استفاده کنند.

معاون وزیر صمت ادامه داد: این تغییر نرخ ارز روی محصول وارداتی و تعرفه‌های وارداتی اثر می‌گذارد؛ بنابراین ناشی از تغییر نرخ ارز نیمایی و ارز صادرات از خود است.منطقی در پاسخ به این پرسش که آیا ارز حاصل از صادرات، شرکت‌ها را به سمت کوتاژ فروشی نمی‌برد، گفت: پاسخ این سؤال مثبت است به دلیل اینکه ارز نیمایی باید صرف نیازهای اساسی مانند غذا و دارو و محصولات راهبردی شود؛ لذا در ارز نیمایی محدودیت داریم و باید ارزهای دیگر مورداستفاده قرار گیرد.

وی با بیان اینکه تولید خودروهای مونتاژی طی ۷ ماه اخیر به طور متوسط حدود ۷۶ درصد افزایش پیدا کرده است، اظهار کرد: الان قیمت بازار برخی خودروهای مونتاژی نسبت به قیمت کارخانه کاهش پیدا کرده است؛ بنابراین در شرایطی که هم عرضه بیشتر اســـت و هم واردات آزاد شـــده به نظر می‌رسد اگر افزایش قیمتی هم در خصوص خودروهای مونتاژی درخواست شود باز هم بازار، قیمت‌های پایین‌تری را می‌طلبد.

صنعت فرش با کمبود نیروی کار روبروست

رییس هیات مدیره اتحادیه ملی تولیدکنندگان فرش ماشینی گفت: صنعت ایران با کمبود جدی نیروی کار روبروست و دولت باید برای حل این مشکل تدبیری بیاندیشد.

محمود تولایی با اشاره به اینکه نه تنها صنعت فرش ماشینی که حتی سایر صنایع و در شهرک‌های صنعتی و ... با کمبود کارگر مواجه هستند، گفت: در منطقه‌ی کاشان و بســـیاری دیگر از شهرســـتان‌ها کمبود نیروی انسانی بسیار محسوس است این در حالی است که نرخ بیکاری در برخی مناطق کشور بالاست و همین امر نشان می‌دهد برنامه‌ریزی برای توزیع متوازن نیروی کار ضروری است.

وی یکی از ضرورت‌های مهم را اصلاح قانون کار دانســـت و گفت: سی سال پیش قانون فعلی کار بر مبنای شـــرایط آن روز تدوین شـــده است. در آن دوره نیروی کار بیش از فرصت‌های شغلی بود و بیکاری نرخ بالایی داشت اما امروزه با توجه به کمبود نیروی انسانی باید اصلاح این قانون در دستور کار قرار گیرد.

ایـــن فعال صنعت در توضیح این مطلب ادامه داد: اصلاح قانون با شـــرایط فعلی می‌تواند مشکلات کنونی را برطرف کند.

او در پاسخ به این سئوال که با وجود فرصت‌های خالی شغلی چرا نرخ بیکاری در ایران همچنان بالاست؟ گفت: شاید باید از وضعیت آموزش در دانشگاه‌ها گلایه گنیم که بـــدون تخصص و مهارت به افراد مدرک می‌دهند. وقتی صنعت جای خالی برای جذب نیروی کار دارد اما جوان ما بیکار می‌ماند، در حقیقت این آموزش عالی اســـت که مقصر است و باید سیاستگذارد تدبیری برای این هماهنگی بیاندیشد.

او در پاسخ به این سئوال که آیا با توجه به کمبود نیروی کار، واحدهای تولیدی فرش دستباف از کارگران اتباع و ... بهره می‌برند؟ یا خیر گفت: تنها کارگران مجوز دار اتباع امکان فعالیت در صنعت را دارند. من امروز با صدای بلند اعلام می‌کنم که صنعت ما ۱۰ هزار فرصت شغلی خالی دارد اما برنامه‌ای برای پر کردن این فرصت‌های خالی نیست.

حذف مالیات بر ارزش افزوده از مواد اولیه وارداتی فرش دستباف

نائب رییس اتاق کاشـــان در جواب این ســـئوال که با توجه به افزایش قابل توجه قیمت فرش ماشینی در سال‌های اخیر، آیا میزان فروش این محصول دستخوش تغییر شده است ؟ گفت: دلیل رشد قیمت این کالا افزایش نرخ ارز و رشد تورم بوده است، البته میزان افزایش قیمت فرش دستباف بسیار کمتر از میزان رشد مواد اولیه است. در همین شرایط هیچ فرش ماشینی در جهان قادر به رقابت با فرش ایرانی نیست و شـــاید بتوانم بگویم فرش ماشینی تنها کالا از مجموع کالاهای لوازم خانگی است که

خدمات صندوق ضمانت صادرات می‌تواند تا حدودی جایگزین LC باشد

به گفته رئیس صندوق ضمانت صادرات ایران، خدمات صندوق در کشورهای هدف (نه همه جا) تا حدود ۹۰ درصد می‌تواند جایگزین ال‌سی باشد.سید امیر برهانی نائینی، با بیان اینکه سقف بیمه‌نامه‌های صندوق ضمانت صادرات ایران برای هر شرکت ۳۵ میلیون یورو است، اظهار کرد: البته اگر سرمایه ثبتی صندوق افزایش یابد این رقم هم بیشتر خواهد شد. برای ضمانت‌نامه هم سقفی که شرکت‌ها بخواهند و قابلیت داشته باشند، انجام و تسهیلات داده شده است.وی با اشاره به دسته‌بندی کالاها در صندوق ضمانت صادرات، تصریح کرد: برای مثال صنایع الکترونیک، نرم‌افزاری و دانش بنیان که مزیت صادراتی دارند و در بازار هدف وابستگی به کشور ایجاد می‌کنند، اولویت اول دریافت خدمات از صندوق هستند. همچنین صنایع غذایی و دارویی هم از اولویت‌های مهم هستند و بعد از موارد یاد شده صنایع شیمیایی، پتروشیمی و صنایع معدنی در اولویت‌های بعدی صندوق ضمانت صادرات قرار دارند.برهانی با بیان اینکه چین، امارات، عراق و افغانستان چهار مسیر پرطرفدار در استفاده از امکانات صندوق ضمانت صادرات است، تصریح کرد: اخیرا هم روسیه به این مقاصد پرطرفدار اضافه شده است. همچنین آمار بی‌نظیری در کشور ارمنستان ثبت شده، به طوری که نزدیک به ۱۰۰ میلیون یورو مجموع خدمات فنی مهندسی و کالا در این کشور بیمه شده است.رئیس صندوق ضمانت صادرات ایران در پاســـخ به اینکه آیا خدمات صندوق می‌تواند خلاهای ناشـــی از محدودیت اســـتفاده از ال‌ســـی را برای تجار ایرانی پوشش دهد؟ تصریح کرد: نمی‌توان گفت خدمات صندوق کاملا شبیه ال سی است، اما تا حدود زیادی می‌توانیم خیال فروشنده و خریدار را از جابه‌جایی مطمئن کالا راحت کنیم. ال‌سی معمولا به این دلیل باز می‌شود که صادرکننده می‌خواهد کالایی را ارسال کند و طرف مقابل می‌خواهد پولی را برگرداند و پس به دنبال این هستند که از امن بودن معامله مطمئن شوند.

امنیت غذایی پایدار؛ نقطه اتکای راهبردی امنیت ملی

رییس سازمان تحقیقات، آموزش و ترویج کشاورزی با اشاره به اهمیت امنیت غذایی پایدار در جهان گفت: امنیت غذایی نه تنها در کشور ما بلکه در دنیا نقطه اتکای راهبردی برای امنیت ملی است و هر کشوری که بتواند غذای مردمش را تامین کند و به پایداری برساند، به آن دست یافته است.

به گزارش از وزارت جهاد کشاورزی، «سید مجتبی خیام نکویی» با تاکید بر اهمیت پایش سلامت محصولات کشاورزی تصریح کرد: با تولید غذای سالم مبتنی برکیفیت و سلامت، به ثبات و پایداری دست خواهیم یافت.رییس سازمان تحقیقات، آموزش و ترویج کشاورزی با اشاره به اینکه تولید غذا به یک مسئله سیاسی تبدیل شده است، گفت: مبنای فروش غذا، مبنای سیاسی است و کشورهایی که بیشترین تولید کننده غذا باشند از آن به عنوان یک ابزار برای تسلط بر کشورهای دیگر استفاده می‌کنند.

وی با اعلام اینکه بر اساس طبقه بندی جهانی سه طبقه‌بندی شرایط مطلوب، متوسط و ناامن برای امنیت غذایی ترسیم شده است، خاطرنشان کرد: وضعیت کشور ما در امنیت غذایی متوسط بوده و زمانی در شرایط مطلوب قرار خواهد گرفت که علاوه بر بعد کمی و کیفی، بهبود و دسترسی اقتصادی جهت خرید غذا و سلامت محصولات کشاورزی را نیز تامین کند.

تداوم پایداری تولید مرغ تا ماه رمضان

رضا مظفری | وزیر جهادکشاورزی با تاکید بر اینکه ظرفیت‌های تولید مرغ در کشور باید بازسازی شده و تا پایان اسفند ماه تجهیز در جوجه‌ریزی مرغ مادر و اجداد سرعت گیرد، گفت: شرایط پایدار تولید مرغ در کشور باید برای سال نو و ماه رمضان تداوم یابد.

محمدعلی نیکبخت در جلســه شــورای معاونین و سازمان‌های تابعه به اجرای به موقع و منطبق با برنامه ۱۰ محور(اجرای کامل رفع تداخل و صدور سند اراضی، کاشت یک میلیارد درخت، مولدسازی، تداوم پایداری بازار مرغ و گوشت قرمز، نهاده‌های کشاورزی، خودکفایی در محصولات راهبردی و افزایش ضریب خودکفایی در تولید سایر محصولات، توسعه کشت گلخانه‌ای، آموزش و ترویج، احیای واحدهای تعطیل و نیمه تعطیل تولیدی و مدیریت عرضه و تقاضای بازار محصولات کشاورزی) تاکید کرد و گفت: همه ظرفیت وزارت و ســازمان‌ها در اختیار اولویت‌های مورد بحث قرار دارد و انجام تعهدات در موعد مقرر مورد رصد و پایش قرار می‌گیرد.

وی ادامه داد: در بحث امور اراضی قرارگاه صدور سند و رفع تداخل، پایان سال جاری برای رفع تداخلات در نظر گرفته شده و عملیات صدور سند هم در سال آینده خاتمه خواهد یافت.

وزیر جهادکشاورزی اضافه کرد: در طرح کاشت یک میلیارد درخت سازمان منابع طبیعی و آبخیزداری ظرفیت وزارتخانه، بســیج، آموزش و پرورش، شــهرداری‌ها و مشــارکت مردمی را پای کار آورده تا این طرح بزرگ ملی و مورد تاکید مقام معظم رهبری را با موفقیت به پایان رساند.

از لزوم خودکفایی در تامین کود مورد نیاز کشاورزی سخن گفت و عنوان کرد: بیش از ۳۰ کارخانه برای تولید کود پتاس و فسفات در کشور ایجاد شده است.

وی در ادامه به مولدسازی نیز اشاره کرد و گفت: در این مورد ۲۵ تا ۳۰ همت پیش‌بینی بودجه برای وزارت جهاد کشاورزی شده و مسئولیت اجرای آن بر عهده قائم‌مقام وزیر است.

نیکبخت در بخش دیگری از صحبت‌هایش تداوم افزایش تولید و جوجه‌ریزی را عامل مدیریت عرضه و تقاضا عنوان کرد و گفت: روند موفقیت‌آمیز تنظیم بازار مرغ در ماه‌های پیش‌رو با توجه به حجم بالای مصرف این ماده غذایی در کشور، منوط به حفظ میزان مرغ پای کشتار با کمک همه عوامل دخیل از جمله بازرگانی و تامین به موقع نهاده است.

وی افزود: باید بازسازی ظرفیت‌های تولید انجام شود و تا پایان اسفند سال جاری تجهیز در جوجه‌ریزی مادر و اجداد سرعت گرفته و شرایط پایداری تولید مرغ کشور برای سال نو و ماه مبارک رمضان تداوم یابد.

وزیر جهادکشاورزی به تولید گوشت قرمز نیز اشاره کرد و گفت: با توجه به زمان‌بر بودن ایجاد چرخه صنعتی در تولید گوشت قرمز، شرکت پشتیبانی امور دام با رویکرد جدید در تولید قراردادی برای کوتاه شدن دست سوداگران و برچیدن واسطه‌ها از مسیر تولید تا سفره، بازار آن را به ثبات خواهد رساند که ورود به واحدهای صنعتی، پرواری‌بندی، عشایری و بنگاه‌های اقتصادی برای انعقاد قرارداد تولید گوشت و دام نرینه برای کشتار از جمله این راهکارها است.

می‌توانیم صادرکننده کود پتاس باشیم

وی از لزوم خودکفایی در تامین کود مورد نیاز کشــاورزی ســخن گفت و عنوان کرد: بیش از ۳۰ کارخانه برای تولید کود پتاس و فســفات در کشور ایجاد شده است و با توجه به فراوانی معادن پتاس می‌توانیم در این ماده علاوه بر تامین نیاز داخل، صادرکننده آن هم باشیم.

وارد کنندگان روغن خام و دانه روغنی موظف به خرید دانه داخلی شوند

نیکبخت با بیان اینکه حمایت از تولید داخل سرلوحه برنامه‌های وزارت جهادکشاورزی است، گفت: باید صنعت و بازرگانی در خدمت تولید داخل قرار گیرد و بازرگانان برای کســب مجوز واردات و ثبت ســفارش تعهد خرید محصول داخلی ارایه دهند. این موضوع در مرکبات، دانه‌های روغنی، چای، برنج و دیگر کالاهای کشاورزی تولید داخل مورد توجه قرار گیرد و وارد کنندگان روغن خام و دانه روغنی موظف به خرید دانه داخلی شوند.

وزیر جهادکشاورزی در بخش دیگری از صحبت‌هایش به معطل ماندن طرح‌های صنعتی اشاره کرد و گفت: بیش از ۵۰۰۰ طرح صنعتی نیمه کاره با ۴۰- ۹۵ درصد پیشرفت کار به ارزش ۳۰۰ هزار میلیارد تومان معطل مانده که این طرح‌ها برای بهره‌برداری نیازمند ۱۸۰ همت است.

بــه گفته وی این طرح ها در صورت اختصاص منابع می‌توانــد با فراوری ۳۰ میلیون تن محصول کشاورزی از خام فروشی جلوگیری کرده و با ایجاد اشتغال و خلق ثروت، ارزآوری قابل توجه از طریق صادرات فراورده را برای کشور فراهم کند.

نیکبخت تصریح کرد: کشاورزی مزیت مطلق نسبت به سایر بخش‌های اقتصادی کشور، حتی بخش خدمات دارد و می‌توان با به‌کارگیری ســرمایه مردمی و ترغیب دولت به اختصاص منابع برای احیای طرح‌های بزرگ معطل مانده با تعهد ایجاد اشتغال و ثروت در میان مدت، گام بزرگی در توسعه کشور برداشت.

اجرای برنامه خودکفایی در ۵ محصول راهبردی

وزیر جهادکشاورزی در پایان به سرعت بخشیدن به آموزش و ترویج در واحدهای خدمات کشاورزی اشاره کرد و بر اجرای برنامه خودکفایی در ۵ محصول راهبردی؛ گندم، برنج، جو، پنبه و شکر و افزایش ضریب خودکفایی در سایر محصولات کشاورزی با شروع فصل زراعی جاری تاکید کرد.

بورس تعطیل نمی‌شود

یک کارشناس اقتصاد کلان گفت: بازار سرمایه به وقایع و تحولات سیاسی واکنش نشــان داده اما شرایط سیاسی و اقتصادی به گونه‌ای نیست که سراغ تعطیلی بورس برویم. در این شرایط بهتر است سهامداران درنگ و حوصله بیشتری نشان دهند.

بازار سرمایه در روزهای اخیر تحت تاثیر ریسک‌های غیراقتصادی با نوساناتی مواجه شد و کانال دو میلیون واحد را از دست داد.

اگرچــه در دو روز اخیر شــاخص کل رشــد کرد و امروز بــا افزایش بیش از ۲۰ هــزار واحد به یــک میلیون و ۹۸۱ هزار واحد رســید. به دنبال نوســانات روزهای اخیر مباحثی درباره تعطیلی بورس تهران مطرح شــد که ســخنگوی بازار ســرمایه آن را منتفی دانست.

در این زمینه یک کارشــناس اقتصادی به ایســنا گفت: تجربه نشان داده کشور و سیاست‌گذاران در سال‌های گذشته توانسته‌اند بحران‌ها را مدیریت کنند. در ماه‌های اخیر به دلیل گشایشــی که در روابط خارجی و در بحث ارز شــاهد بودیم، انتظارات تورمی در کشور فروکش کرد اما متناسب با کاهش انتظارات تورمی، سودهای بانکی کاهش نیافت.

حســین درودیان افــزود: با وجود پایین بــودن انتظارات تورمی نســبت به نرخ بهــره، میــل و رغبــت به خرید ســهام کاهش یافتــه و این امر موجب شــده بازار نقدینگی کافی نداشــته باشــد.به گفته درودیان، تحولات سیاسی به ویژه تحولاتی

کــه منجر بــه محدودیت در تعاملات بین‌المللی شــود و آســیب‌هایی را به اقتصاد کشــور تحمیل کنــد به طورقطــع روی بازار تاثیر گذاشــته و بازار نســبت به آن واکنش نشان خواهد داد.

این کارشــناس اقتصادی بیان کرد: بهتر اســت افراد و سهامداران بازار سرمایه در شرایط بحرانی و ویژه درنگ بیشتری داشته باشند چرا که شرایط سیاسی و اقتصادی به حدی نیست که سراغ تعطیلی بورس برویم.

وی با بیان این‌که باید اجازه بدهیم بازار راه خود را برود گفت: این مناقشات طولانی نیست و به طور قطع تصمیمات هیجانی متضررانی خواهد داشت.درودیان تاکید کرد: کســانی که در شرایط بحرانی تصمیم ناگهانی و هیجان زده نگرفته باشند، در آینده تصمیمات با کیفیت‌تری خواهند گرفت.

بنابرایــن گــزارش، در روزهــای اخیــر بــورس اســتانبول تعطیــل شــد و در همیــن راســتا برخی افراد با اســتناد به نوســانات اخیــر بازار ســرمایه درباره لــزوم تعطیلی بــورس تهران ســخن گفتند که مجید عشــقی - رییس ســازمان بــورس - تصمیم‌گیــری در ایــن زمینــه را در اختیــارات شــورای عالــی بورس دانســت اما گفت که نوســانات اخیر از ریسک‌های سیاســی نشأت گرفته که قطعا کنترل خواهد شد.

از طرف دیگر صندوق توسعه ملی متعهد شده تا پایان سال ۶۰۰۰ میلیارد تومان به بورس پرداخت کند که تاکنون ۳۸۰۰ میلیارد تومان از این مبلغ پرداخت شــده و ۴۰۰ میلیارد تومان از این رقم روز گذشته واریز شد.

روز گذشــته هــم امیرمهدی صبائی ـ ســخنگوی ســازمان بــورس در توییتی نوشــت کــه با توجه به شــایعات مطرح شــده در فضــای مجازی پیرامــون تداوم فعالیــت بازار ســرمایه، به اطلاع می‌رســاند هیــچ پیشــنهادی در خصوص توقف معاملات در دستور کار قرار ندارد.

شاخص بورس ۲۰ هزار واحد افزایش یافت

بازار بورس امروز روند صعودی نسبت به روز گذشته داشت و شاخص کل با رشد حدود ۲۰ هزار واحدی به یک میلیون و ۹۸۱ هزار واحد رسید.

بازار سرمایه نسبت به روز گذشته روند صعودی داشت و شاخص کل بورس امروز دوشنبه (هشتم آبان‌ماه) ۲۰ هزار و ۲۶۲ هزار واحد نسبت به روز گذشته افزایش یافت و به یک میلیون و ۹۸۱ هزار واحد رسید.

شاخص کل هم وزن نیز ۱۱ هزار و ۱۱۲ واحد افزایش را نسبت به دیروز تجربه کرد و روی ۶۷۰ هزار و ۱۱۷ واحد ایستاد.

در این بازار بیش از ۲۸۵ هزار معامله به ارزشی بالغ بر ۵۲ هزار و ۷۶۴ میلیارد ریال انجام شد.

نمادهای فولاد مبارکه اصفهان، سرمایه گذاری تامین اجتماعی، پالایش نفت اصفهان، پتروشیمی بوعلی سینا، ایران خودرو، بانک ملت و پتروشیمی نوری تاثیرگذارترین نمادها بر شاخص کل بورس بازار بورس بودند که همگی آنها نسبت به روز گذشته روند صعودی داشتند.

در بازار فرابورس نیز همین جو حاکم بود و شــاخص کل با ۲۷۹ واحد رشــد به ۲۴ هزار و ۳۴۰ واحد رسید.تعداد معاملات انجام شده از بازار فرابورس ایران بیش از ۱۸۴ هزار معامله بود که ارزشی بالغ بر ۲۲۸۵ هزار و ۲۵۰ میلیارد ریال داشت.

آوای اقتصاد
روزنامه اقتصادی، اجتماعی و ورزشی
صبح ایران
ارتباط با سازمان آگهی ها:
۰۹۳۶ - ۷۳۸۶۵۵۱
۰۲۱ - ۴۹۱۰۵۶۶۶
www.avayeeghtesad.ir

شرکت سهامی برق منطقه ای فارس

آگهی مناقصه عمومی دو مرحله ای

به شماره مرجع ۷۴-۱۴۰۲

شرکت برق منطقه ای فارس (به عنوان دستگاه مناقصه گزار) در نظر دارد مناقصه " خرید برج، اجرای فونداسیون و نصب برج و سیم کشی خط ۶۶ کیلوولت نورآباد۱- نورآباد ۲ (به روش PC) " به شماره " ۲۰۰۲۰۰۱۰۴۶۰۰۰۱۱۶" را از طریق سامانه تدارکات الکترونیکی دولت به پیمانکاران واجد صلاحیت واگذار نماید. کلیه مراحل فرایند مناقصه از دریافت اسناد مناقصه، ارائه پیشنهاد مناقصه‌گران و گشایش پاکت‌ها از طریق سامانه تدارکات الکترونیکی دولت به آدرس www.setadiran.ir انجام خواهد شد.

لذا مناقصه‌گران در زمینه موضوع مناقصه می توانند جهت اخذ اسناد به ترتیب اطلاعات زمانی ذکر شده در ذیل به سامانه ستاد مراجعه و اسناد مربوطه را دریافت و پس از تکمیل، همراه با اسناد و مدارک خواسته شده در سامانه تدارکات الکترونیکی دولت بارگذاری نمایند. لازم است مناقصه‌گران در صورت عدم عضویت قبلی در سامانه ، مراحل ثبت نام در سامانه و دریافت گواهی امضای الکترونیکی را جهت شرکت در مناقصه محقق سازند . به پیشنهادهای واصله خارج از سامانه تدارکات الکترونیکی دولت و همچنین به پیشنهادهای فاقد امضا، مشروط، مخدوش و پیشنهادهایی که بعد از انقضاء مدت مقرر واصل شود ، ترتیب اثر داده نخواهد شد. سایر اطلاعات مورد نیاز به شرح ذیل اعلام می گردد.

۱ تاریخ اولین انتشار اسناد در سامانه : از ساعت ۹ صبح روز سه‌شنبه مورخ ۱۴۰۲/۰۸/۰۹

۲ آخرین مهلت دریافت اسناد از سامانه : تا ساعت ۱۴ روز شنبه مورخ ۱۴۰۲/۰۸/۱۳

۳ آخرین مهلت بارگذاری اسناد در سامانه: تا ساعت ۹ صبح روز یکشنبه مورخ ۱۴۰۲/۰۸/۲۸

۴ تاریخ گشایش پاکات ارزیابی در سامانه: ساعت ۹:۳۰ صبح روز یکشنبه مورخ ۱۴۰۲/۰۸/۲۸ خواهد بود .

۵ آخرین مهلت تحویل اصل پاکات پیشنهاد(الف،ب،ج): ساعت ۱۲ روز سه شنبه مورخ ۱۴۰۲/۰۸/۳۰

۶ تاریخ گشایش پاکات پیشنهاد ها: پس از کسب امتیاز لازم در ارزیابی کیفی از طریق سامانه تدارکات الکترونیکی دولت اطلاع رسانی می گردد.

۷ نوع کمیت و کیفیت کالای مورد نظر: وفق اسناد مناقصه خواهد بود.

۸ نحوه برگزاری مناقصه: عمومی دو مرحله ای همراه با ارزیابی کیفی مناقصه گران (به صورت یکپارچه)

۹ مدت انجام کار: ۱۲ ماه هجری شمسی

۱۰ مبلغ برآورد انجام کار : ۲۶۰,۱۵۲,۷۸۳,۳۰۹ریال

۱۱ نوع و مبلغ تضمین شرکت در فرآیند ارجاع کار: به صورت یک یا ترکیبی از تضامین بندهای الف، ب، پ، ج، چ، ح و خ ماده ۴ آئین نامه تضمین معاملات دولتی به شماره ۱۲۳۴۰۲/ت۵۰۶۵۹هـ مورخ ۹۴/۰۹/۲۲ و اصلاحیه شماره ۵۲۱۱/ت۵۷۵۹۲هـ مورخ ۱۴۰۰/۰۱/۲۲ مصوب هیات وزیران به مبلغ سیزده میلیارد و هفت میلیون و ششصد و سی و نه هزار و یکصد و شصت و پنج (۱۳,۰۰۷,۶۳۹,۱۶۵) ریال می باشد. به پیشنهادهای فاقد سپرده سپرده های مخدوش، سپرده های کمتر از میزان مقرر، چک شخصی و نظایر آن ترتیب اثر داده نخواهد شد.

۱۲ مدت اعتبار پیشنهادها: پیشنهادها باید از هرحیث برای مدت ۹۰ روز بعد از تاریخ تعیین شده برای صدور ضمانتنامه معتبر باشند و این مدت برای ۹۰ روز دیگر قابل تمدید می باشد.

۱۳ نشانی این شرکت جهت ارسال پاکت‌های"الف"،"ب" و "ج": شیراز خیابان زند ، نبش خیابان فلسطین ، شرکت برق منطقه ای فارس، دبیرخانه مرکزی (تذکر مهم، ارسال یک نسخه از اصل پاکت‌های "الف (اصل ضمانتنامه) " و"ب به صورت CD " و "ج (برگ پیشنهاد قیمت موجود در اسناد به صورت فیزیکی و جداول مقادیر و قیمت‌ها به صورت CD) به صورت لاک و مهر شده الزامی است)

۱۴ محل برگزاری مناقصه: شیراز، خیابان زند، نبش خیابان فلسطین، شرکت برق منطقه ای فارس، امور تدارکات و قراردادها

۱۵ نام و نشانی مشاور: شرکت خدمات مهندسی برق (مشانیر) به نشانی تهران خیابان ولیعصر ، بالاتر از میدان ونک ، خیابان شهید خدامی ، کوچه شادی پلاک ۱ کد پستی : ۱۹۹۴۷۵۳۴۸۶

۱۶ سایر اطلاعات و جزئیات مربوطه در اسناد مناقصه مندرج است. ضمناً چنانچه در مورد مفهوم قسمتی از اسناد مناقصه ابهام یا سئوالی وجود داشته باشد می‌توانند با شماره فکس ۳۲۳۵۹۰۴۷- ۰۷۱ دبیرخانه مرکزی شرکت برق منطقه ای فارس (امور تدارکات و قراردادها) مکاتبه نمایند.

۱۷ به پیشنهادهای فاقد امضا، مشروط، مخدوش و پیشنهاداتی که بعد از انقضاء مدت مقرر واصل شود، مطلقا ترتیب اثر داده نخواهد شد.

۱۸ اطلاعات تماس سامانه ستاد جهت انجام مراحل عضویت در سامانه : تلفن مرکز راهبری و پشتیبانی سامانه ۱۴۵۶ می باشد.

شرکت برق منطقه ای فارس

شناسه۱۵۹۴۷۲۶

بورس و بانک

سقف پرداخت وام مشاغل خانگی چقدر است؟

رئیس دبیرخانه ستاد ساماندهی و حمایت از مشاغل خانگی سقف پرداخت تسهیلات مشاغل خانگی را برای مشــاغل مستقل تا ۱۵۰ میلیون تومان و مشاغل پشتیبان به ازای به کارگیری تا ۴۰ نفر، ۴ میلیارد تومان اعلام کرد.

آزیتا همتیان، با اشــاره به جزئیات برگزاری چهل و هشتمین جلسه ستاد ساماندهی و حمایت از مشاغل خانگی گفت: در این جلسه پیشنهاداتی مطرح شد که در حضور اعضای ستاد به تصویب رسید و در چهار محور توسعه مخاطبان، توسعه فرهنگ، توســعه آموزش و توسعه بازار مصوبات را تنظیم کردیم که بیشترین مصوبات ما به بحث بازار مربوط می‌شد.

وی ادامه داد: یکی از برنامه‌های جامع ما برای سال ۱۴۰۲ موضوع بازار مشاغل خانگی است زیرا از بحث مجوزها عبور کردیم و مشکل امضاهای طلایی حل شــد و مانع‌زدایی و تسهیل‌گری‌ها نیز انجام گرفت، از این رو امســال بازار مشاغل خانگی برای ما مهم است و جزو برنامه‌های اصلی و هدفگذاری دبیرخانه ستاد ساماندهی مشاغل خانگی است.

همتیان افزود: در جلسه قبل دو تفاهم‌نامه با بانک رفاه کارگران و بانک قرض الحسنه مهر ایران منعقد کردیم که در راســتای تامین مالی برای تولیدکنندگان و خریداران محصولات مشــاغل خانگی و استفاده از سکوهای مجازی فروشی بود که این دو بانک برای ما طراحی کردند.

به گفته رئیس دبیرخانه ســتاد ساماندهی و حمایت از مشاغل خانگی، حمایت مالی می‌تواند در قالــب خریدهای تضمینی محصولات، خرید اقســاطی یا تامین مالی برای خریداران خرد و کلان یا تولیدکنندگانی باشــد که از وزارت کار مجوز گرفته و وارد مشــاغل خانگی شــده‌اند تا در مواقعــی که دغدغه فروش داشــتند بتوانند با اســتفاده از ابزارهای بانکــی که این دو بانک طراحی کردند از ســکوهای فروش آنها استفاده و محصولاتشان را عرضه کنند.

وی درعیــن حــال درباره ســقف پرداخت تسهیلات مشاغل خانگی توضیح داد: سال قبل با مصوبه شــورای پول و اعتبار سقف تسهیلات بیشــتر شد که بر این اساس تسهیلات فردی تا ۱۵۰ میلیون تومان و تسهیلات مشاغل پشتیبان به ازای به‌کارگیری تا ۴۰ نفر چهار میلیارد تومان پیش‌بینی شده که توسط هشت بانک عامل توزیع می‌شود و نرخ سود آن ۴ درصد است.

به گفته همتیان امســال بانک مرکزی مبلغ ۴۰۰۰ میلیارد تومان تسهیلات مشاغل خانگی در اختیار وزارت کار قرار داده که توسط بانک‌های عامل در این طرح به متقاضیان کسب و کارهای خانگی پرداخت می‌شود.

لوکس‌ســواران اولتیماتــوم مالیاتی گرفتند

مدیرکل دفتر حسابرسی مالیاتی سازمان امور مالیاتی گفــت: مالکان خودروهای لوکس بالای ســه میلیارد تومان تا پایان بهمن برای پرداخت مالیات مهلت دارند.

شاهین مستوفی اظهار کرد: تکالیفی در قانون بودجه به عهده سازمان امور مالیاتی گذاشته شده که می‌بایست، نسبت به مطالبه مالیات از املاک لوکس و گران قیمت با ارزش بالای ۲۰ میلیارد تومان و همچنیــن خودروهای لوکس با ارزش ســه میلیارد تومان، اقدام به محاسبه و مطالبه مالیات شود.

وی افزود: سازمان امور مالیاتی در سال ۱۴۰۲ بــا دریافت اطلاعات بالغ بر ۱۵۱ هزار خودرو از طریق ناجا، بالغ بر ۲۸۰۰ میلیارد تومان مالیات از مالکیــن خودروهای لوکــس و گران قیمت مطالبه کرد.

مدیرکل دفتر حسابرســی مالیاتی ســازمان امــور مالیاتی در خصــوص خانه‌های لوکس و گران قیمت گفت: با تکلیفی که برای ســازمان امور مالیاتی مشخص شده، از مالکان واحدهای مســکونی گرانقیمتی که بیش از ۱۰ ســال در ملکشان ساکن هستند، مالیاتی مطالبه نمی‌شود.

وی بابیان اینکه متاســفانه اطلاعات مالکان خانه‌های لوکس در اختیار سازمان امور مالیاتی قرار نگرفته است، گفت: به همین دلیل نتوانسته ایم برای سال ۱۴۰۲ مطالبه مالیاتی داشته باشیم، اما در سال ۱۴۰۰ بالغ بر ۴۰ هزار واحد مسکونی لوکس و گران قیمت شناســایی شده که نسبت به مطالبه یــک و یک دهم همت از مالکان این واحدها مطالبه شد.

مستوفی گفت: به مالکان خودرو و خانه‌های لوکس و گران قیمتی که مالیاتشان را پرداخت نکــرده اند، اعلام کرده ایــم که در صورت عدم پرداخــت، با محدودیت‌هایــی در نقل و انتقال موجه می‌شوند.

وی با اشاره دریافت ۸۰۰ میلیارد تومان مالیات از مالکان ۶۷ هزار خودرو لوکس در سال گذشته گفــت: در بحث خانه‌های لوکس و گران قیمت نیز درحال بررســی اعتراض مودیان در هیئت حل اختلاف مالیاتی هستیم.

مدیرکل دفتر حسابرسی مالیاتی سازمان امور مالیاتی گفت: درسال ۱۴۰۰ قانون چند خودوریی وجود داشت، اما در قانون بودجه ۱۴۰۱ و ۱۴۰۲، مالیات هر خودرو به صورت مجزا بررسی می‌شود.

آوای اقتصاد
روزنامه اقتصادی اجتماعی
سراسری صبح ایران
سه شنبه ۱۴۰۲/۰۸/۰۹
شماره : ۱۵۱۵
WWW. AVAYEEGHTESAD.IR

۴ تکنسین اورژانس خراسان جنوبی به مرحله کشوری راه یافتند

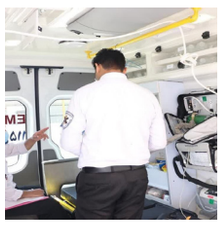

بیرجند- مهدیه قربانی- ۴ تکنسین اورژانس خراسان جنوبی با درخشش در المپیاد علمی و مهارتی فوریت‌های پزشکی شمال شرق کشور به مرحله کشوری راه یافتند.

علیرضا عباسی معاون فنی مرکز مدیریت حوادث و فوریت‌های پزشکی خراسان جنوبی گفت: طبق دستورالعمل سازمان اورژانس کشور المپیاد علمی مهارتی پرسنل فوریت‌های پزشکی در سطح دانشگاه علوم پزشکی بیرجند برگزار و ۸ نفر در گروه‌های مختلف به عنوان منتخب دانشگاهی به قطب شمال شرق معرفی شدندوی افزود: المپیاد علمی مهارتی فوریت‌های پزشکی قطب ۹ کشور شامل شهرستان‌های بیرجند، مشهد، بجنورد، نیشابور، گناباد، اسفراین، تربت جام، تربت حیدریه و سبزوار به میزبانی مشهد با حضور نماینده سازمان اورژانس کشور برگزار شد و ۴ نفر از کارکنان اورژانس خراسان جنوبی، آقایان حسین بادیه نشین از سرایان و علی میرزاقلی از فردوس در گروه عملیات، مهدی عنایتی فر از طبس در گروه اورژانس هوایی و ابوالفضل جهانی از فردوس در گروه تریاژ تلفنی در بین ۸۵ شرکت کننده پس از آزمون کتبی، اسکی، فنی و مهارتی و آمادگی جسمانی برتر شدند و ضمن دریافت لوح تقدیر و هدیه به المپیاد کشوری راه یافتند.معاون فنی مرکز مدیریت حوادث و فوریت‌های پزشکی خراسان جنوبی اظهار داشت: نفرات برتر این المپیاد به عنوان نماینده قطب ۹ کشور در مرحله کشوری المپیاد اورژانس که در آذر امسال برگزار می‌شود، شرکت می کنند

کشاورزی

قائم مقام شرکت آب و فاضلاب هرمزگان: سطح آمادگی در مقابل پدیده «ال نینو» را باید افزایش دهیم

جلسه مدیریت بحران شرکت آب و فاضلاب هرمزگان با هدف آمادگی در مقابل حوادث به ویژه زلزله و پدیده «ال نینو» که بارش های فرا نرمال از سوی هواشناسی برای استان پیش بینی شده است، برگزار شد.

در این نشســـت که مدیران ستادی شـــرکت حضور داشـــتند، امکانات، نیازها و میزان آمادگی هر کدام از معاونت ها مورد بررسی قرار گرفت.

خلیل یکتاپرســـت قائم مقام شـــرکت آب و فاضلاب هرمزگان در این نشست، با اشـــاره به اهمیت آمادگی در شرایط بحرانی افزود: آمادگی صرفا مختص حوادث طبیعی نیست و همه اتفاقاتی که تامین آب را تحت تاثیر قرار می دهد باید برای رفع آن، امکانات و ســـناریوهای لازم را داشته باشیم.وی افزود: این شرکت سال گذشته دو حادثه طبیعی و غیر طبیعی را شامل زلزله و ورود مواد نفتی به محل آبگیر آب شیرین کن را تجربه کرد که هردو نیاز آبی استان را تحت تاثیر قرار داد؛ این ها تجربیاتی است که باید برای اتفاقات بعدی به عنوان دانش اندوخته بهره گرفت. قائم مقام مدیرعامل شرکت آب و فاضلاب هرمزگان ضمن تاکید بر آمادگی در مقابل زلزله که طی روزهای اخیر با شدت های مختلف مرکز استان را تحت تاثیر قرار داده است به پدیده «ال نینو» اشاره کرد و گفت: مبنای حرکت و آمادگی ما باید گزارش هواشناسی باشد و برای گذر از این شرایط باید امکانات را فراهم کنیم.

یکتاپرســـت، تصریح کرد: مدیریت بحران شرکت در بررسی های انجام شده تمام نقاط حساس و خطرآفرین را شناسایی کرده است که برخی از آنها قابل پیش گیری است که باید قبل از وقوع حادثه نسبت به پیشگیری و ایمن ســـازی آن اقدام کرد.به گفته وی، بر اساس پیش بینی ها در هفته های پیش رو بارش های فرا نرمال برای استان هرمزگان پیش بینی شده است که ما باید سطح آمادگی خود را بالا برده تا متحمل خسارت و قطع آب و حادثه بر روی شبکه فاضلاب نشویم.

بازدید مجری احـــداث کریدور بزرگراهی نوار ساحلی جنوب کشور از راه‌های استان بوشهر

معاونت مهندسی و ســـاخت اداره کل راه و شهرسازی استان بوشهر از بازدید مجری احداث کریدور بزرگراهی نوار ساحلی جنوب کشور در محدوده حوزه استحفاظی راه‌های استان بوشهر خبر داد.

به گزارش پایگاه خبری وزارت راه و شهرسازی از بوشهر، مهندس عارف زاده در این بازدید که به همراه مهندس جعفرپیشه، مجری احداث کریدور بزرگراهی نوار ساحلی جنوب کشور اظهار کرد: کریدور بزرگراهی نوار ساحلی جنوب کشور به طول ۱۸۵۰ کیلومترمی باشد که از بندر گواتر در استان سیستان و بلوچستان آغاز و پس از عبور از استان‌های هرمزگان و بوشـــهر به شلمچه در استان خوزستان منتهی می شود.

عارف زاده افزود: طول کریدور بزرگراهی نوار ساحلی جنوب کشـــور در محدوده استان بوشهر ۳۹۰ کیلومتر است.

وی بیان کرد: در این بازدید که از محورهای ورودی دیلم، باند دوم کمربندی گناوه، چهارخطه کمربندی برازجان و احداث باند دوم محور اهرم-برازجان به عمل آمد، روند اجرایی پروژه های مذکور مورد بررسی قرار گرفت.

معاون مهندسی و ســـاخت راه و شهرسازی بوشهر در ادامه گفت: این کریدور باعث افزایش سهم ایران در بازار ترانزیت منطقه، توسعه صنعت گردشگری در کشور و تکمیل بخشی از جاده ابریشـــم قرن جدید از چین تا اروپا می شود.

در پایان طی جلســـه ای که در دفتر معاون هماهنگی امور عمرانی استانداری بوشـــهر با حضور مدیر کل راه و شهرسازی استان بوشـــهر صورت پذیرفت، مشکلات پروژه و روند تخصیص اعتبارات مورد نیاز جهت تکمیل این کریدور در محدوده اســـتان بوشهر و رفع مشکلات پروژه مورد بررسی قرار گرفت.

ارتقاء سه سایت همراه اول دیگر در شهرستان بندرگز به فناوری 4G

سه سایت همراه اول در شهرســـتان بندرگز به فناوری 4G ارتقاء یافت.سیده حبیبه مومنی: مخابرات گلستان - بـــه گـــزارش اداره روابط عمومی مخابـــرات منطقه گلستان، مهندس مهدی یزدانی مدیر مخابرات منطقه گلســـتان با اعلام این خبر افزود: در راستای اجرای فاز ۹ علمیات توســـعه ارتباطات سیار در اســـتان، سایت های همراه اول در نوکـــده، لیوان و گزغربـــی از توابع شهرستان بندرگز به فناوری 4G ارتقاء یافته است. مدیر ارتباطات سیار مخابرات منطقه گلستان افزود: با اجرای این عملیات مشـــترکان همراه اول در مناطق ذکر شده می توانند از اینترنت پرسرعت 3G و 4G بهره مند شده و از این فناوری جهت تبادل اطلاعات با کیفیت بیشـــتر استفاده نمایند.

اوضاع آبخوان‌ها و منابع آب زیرزمینی خوب نیست

مزدک جمشیدی | معاون آب و خاک وزارت جهاد کشاورزی گفت: باید با کمک ابزارهای نوین میزان آب تحویلی به بخش کشاورزی رصد و میزان برداشت چاه‌های غیرمجاز مشخص شود.

به نقل از وزارت نیرو، صفدر نیازی شهرکی در نود و هفتمین جلسه کمیته تخصصی سازگاری با کم‌آبی که با حضور اعضا و نمایندگان دستگاه‌های ذیربط در شرکت مدیریت منابع آب ایران برگزار شد، گفت: گام اول اقدامات ما در حوزه مدیریت منابع آب باید این باشد که افکار عمومی جامعه به این باور برسند اوضاع آبخوان‌ها و منابع آب زیرزمینی اصلاً خوب نیست.

وی افزود: گام دوم نیز هم‌صدایی حاکمیت در اجرای مصوبات است. یعنی صنف و تشکل‌های ما باید با هم هماهنگ شوند.

نیازی شهرکی بیان داشت: نگرانی که وجود دارد این است که گزارش‌های رسیده همه از چاه‌های مجاز است؛ ولی به همین میزان چاه غیرمجاز نیز وجود دارد. این یعنی کشاورز به باور شرایط خاص کشور نرسیده است.

معاون آب و خاک وزارت جهاد کشـــاورزی گفت: باید صاحبان چاه‌های مجاز را برای کنترل چاه‌های غیر مجازها به کمک بطلبیم چون ما برای مدیریت ۴۰۰ ۵۰۰ چاه غیرمجاز به تنهایی به موفقیت نمی‌رسیم.

وی اظهار داشت: پیشنهاد می‌شود در صورت امکان ظرف دو سال با استفاده از ابزارهای نوین موجود یک دورنمای مکانی به سامانه پایش داده شود تا ۸۰ میلیارد مترمکعب آب که برای کشاورزی تأمین می‌شود، به صورت مداوم قابل رصد و مشخص باشد. با این امکان، میزان برداشت چاه‌های غیرمجاز نیز تعیین می‌شود.

با توجه به اینکه مدیریت بحران فرونشست‌ها بر عهده بخش آب وزارت نیرو است، تصمیم بر این شد که این موضوع در کارگروه سازگاری با کم‌آبی مورد بررسی قرار گیرد.

سبزی: پیشنهاد بررسی وضعیت فرونشست‌ها در کارگروه سازگاری با کم آبی

کیومرث سبزی معاون بخش آب سازمان برنامه و بودجه با اشاره به گزارشات مربوط به فرونشســـت زمین اظهار داشت: موضوع فرونشست‌ها در دولت مطرح شده و یکی از موضوعات جدی است و طرحی هم کمیسیون کشاورزی در مجلس پیشنهاد داده که در حال بررسی است.

وی افزود: با توجه به اینکه مدیریت بحران فرونشست‌ها بر عهده بخش آب وزارت نیرو است، تصمیم بر این شد که این موضوع در کارگروه سازگاری با کم‌آبی مورد بررسی قرار گیرد، ولی جلسات و پیگیری‌های این موضوع پررنگ نبوده است.

سبزی گفت: خواستار این هستیم که برای جلوگیری از تشکیل کارگروه‌های موازی که ما به عنوان ســـازمان برنامه و بودجه با آن مخالف هســـتیم، موضوع فرونشســـت‌ها نیز به صورت جدی در دســـتور کار جلسات سازگاری با کم آبی قرار گیرد.

وی بیان داشت: در مورد قطع برق چاه‌هایی که برداشتی بالاتر از میزان پروانه بهره‌برداری داشـــته‌اند نیز پیشنهاد می‌دهیم که با توجه به عدم اجرای مصوبه قبلی کارگروه، به کشاورز فرصت داده شود تا تبعات اجتماعی طرح کاهش یابد.

وظیفه: بهره‌برداران باید نسبت به عواقب ناگوار برداشت‌های بی‌رویه از منابع زیرزمینی توجیه شوند

احد وظیفه رئیس مرکز هواشناسی کشور نیز در این جلسه بیان داشت: همه دشت‌های کشور با یک دستورالعمل اداره می‌شود این در حالی است که برخی از دشت‌های کشور وضعیت وخیمی دارند. بنابراین قانون باید محکم‌تر برخورد کند؛ چون شـــما سه ســـال به یک کشاورز فرصت اصلاح می‌دهید، ولی ممکن اســـت برخی آبخوان‌ها حتی همین سه سال هم دوام نیاورند و وضعیت‌شان به گونه‌ای شود که دیگر قابل احیا نباشد.

وی افزود: نکته دیگر این اســـت که اقدامات فقط محدود به جریمه شـــده است؛ به نظر می‌رسد که باید سایر اقدامات هم در کنار آن اعمال شود. توجیه کاربران و بهره‌برداران می‌تواند بسیار مؤثر باشد چرا که اگر نسبت به ناگوار بود عواقب این کار توجیه نشوند، به دنبال راهکاری برای دور زدن قانون می‌گردند و کار را سخت‌تر می‌کنند.

وظیفه با تأکید بر اینکه اولویت بندی استان‌ها یک ضرورت است، خاطرنشان کرد: نکته‌ای که راجع به تخلفات باید یادآور شوم این است که اگر کشاورز تخلف می‌کند ما به ازای آن محصولی تولید می‌کند اما گاهی تخلف از نوع فروش آب است که تخلف سنگین‌تری است که برخورد با این نوع تخلف باید سنگین‌تر باشد.

اعطای اولین نشان حلال در خراسان جنوبی به شرکت تروند زعفران

بیرجند- قربانی- مدیرکل اســـتاندارد خراسان جنوبی گفت: اولین نشان حلال در این استان به شرکت تروند زعفران قاینات اعطاء شد.

مهدی دســـتورانی در مراســـمی اعطای گواهینامه تایید صلاحیت استاندارد ایزو ۱۷۰۲۵:۲۰۱۷ آزمایشگاه مجهز شرکت "تروند زعفران" اظهار داشت: معیارهای سازمان ملی استاندارد کشوری، استانی، شهرستانی و شهری نیست بلکه معیار و سنجش این سازمان براساس فرآیندهای ملی است.

وی افزود: در حال حاضر سازمان ملی استاندارد، مرکز ملی تایید صلاحیت درگیر همترازی با تولید است تا بتوانیم آزمایشگاه ۱۷۰۲۵ را که در کشور ایران تایید شده در ترکیه مورد پذیرش قرار دهیم و ما تایید کنیم.

مدیرکل اســـتاندارد خراســـان جنوبی با بیان اینکه قبل از دولت سیزدهم تاییدیه هایی که به آزمایشگاه داده می شد تاییدیه های استانی بود که هیچ وجاهت قانونی طبق قانون تقویت نظام اســـتاندارد نداشـــت بیان کرد: قانون تقویت نظام استاندارد، استانداردســـازی را در بحث آزمایشـــگاهی به یک مرجع مستقلی مانند مرکز تایید صلاحیت داده بود که در سالیان گذشته از این امر غفلت شده بود.

دستورانی با بیان اینکه دولت سیزدهم در بدو شروع یک بازه زمانی را برای آزمایشگاه ها مشخص تا با مشکل مواجه نشوند تصریح کرد: بعد از پیاده سازی، این زیرساخت ها از یک سوم آزمایشگاه ها حذف شدند.

وی از وجود ۷ آزمایشگاه ۱۷۰۲۵ در خراسان جنوبی خبر داد و خاطرنشان کرد: همچنین۹ آزمایشگاه در دستور کار است که ۳ مورد ارزیابی و ۴ آزمایشگاه در مرحله ارزیابی و ۲ مورد ثبت نام شده است.

مدیرکل استاندارد خراسان جنوبی یادآور شد: از این تعداد آزمایشگاه ۳ مورد مربوط به شهرستان قاین، یک مورد مربوط به فردوس، ۲ مورد طبس و یک آزمایشگاه مربوط به شهرستان بیرجند است.

دستورانی با بیان اینکه ۴۰ درصد پروانه های استاندار ما مربوط به شهرستان قاین اســـت اظهار داشت: این نشـــان دهنده آن است که شهرستان قاین پتانسیل صنعتی بودن خود را به رخ استان می کشد.

وی به شـــرکت تروند زعفران اشاره و افزود: همچنین ۱۲ پروانه مربوط به شرکت تروند زعفران است که از این تعداد ۶ پروانه اجباری و ۶ پروانه تشویقی است.

مدیرکل استاندارد خراسان جنوبی با اشاره به اینکه یکی از این استاندارد ها بحث زرشک است گفت: از پنج واحد تشویقی که در استان وجود دارد شرکت تروند زعفران یکی از این شرکت ها است که پروانه استاندارد زرشک را دارا می باشد.

دستورانی با بیان اینکه در بحث زرشک تاکنون ۳ استاندارد توسط خراسان جنوبی نوشته شده است اظهار داشت: یکی از این استانداردها بحث زرشک بی دانه و دیگری بحث داشـــت، برداشت و نحوه انبار کردن محصول است اما متاسفانه کسی سمت آن نیامده است.

وی با بیان اینکه استاندارد جهانی زرشک را خراسان جنوبی نوشته است خاطرنشان کرد: اما متاسفانه به دلیل عدم اطلاع رسانی استقبالی نشده است.

مدیرکل اســـتاندارد خراسان جنوبی گفت: در بحث زعفران ورود کرده ایم و بحث عصاره زعفران در حال تدوین است تا عقب ماندگی ها را جبران کنیم.

وی با اشاره به اینکه سیاست ما در دولت سیزدهم نگاه حمایتی از جنس کیفیتی است خاطرنشان کرد: در ۱۰ ماهه گذشته ۲ هزار و ۹۶۶ بازرسی از سطح استان انجام شده است که متاسفانه ۶۷۰ کالای غیر استاندارد شناسایی شده است.

مدیرکل اســـتاندارد خراســـان جنوبی با بیان اینکه این عدد در مقابل اینکه در ده سال گذشته حتی یک کالای غیر استاندارد شناسایی نشده است بسیار بالا است گفت: هدف ما حمایت از تولید کننده است.

دستورانی با بیان اینکه اولین نشان حلال در استان به شرکت تروند زعفران اعطاء شـــده است تصریح کرد: این نشان به تمام محصولات داده خواهد شد، چون ما عضو ایزو هستیم این نشان مورد تایید بسیاری از کشورها است.

وی افـــزود: با تلاش گروه تولیدی کشـــاورزی تروند زعفران قاینات برای اولین بار عصاره زعفران تولید و به بازارها عرضه شده است و همچنین طرح عصاره محصولات ارگانیک در استان توسط دانشگاه بیرجند در حال بررسی است.

دستورانی با بیان اینکه در حال حاضر دو شرکت تروند زعفران و کویرتایر واحدهای دارای برند استان هستند گفت: خوشبختانه شرکت تروند زعفران جایزه کیفیت ملی را از آن خود کرد.وی خاطرنشـــان کرد: جایگاه اســـتان به گونه ای است که برخی از واحدهای ما می توانند در سطح ملی بدرخشند.

دست یابی شرکت تروند زعفران در استانداردهای مختلف

فرماندار قاینات نیز در این مراســـم اظهار داشـــت: برای موفقیت در بازار داخلی و بین المللی نیازمند علم و دانش هستیم و باید خود را به ترازها و استانداردهای لازم برسانیم تا بتوانیم در عرصه رقابت حرفی برای گفتن داشته باشیم.

محمد محمدی افزود: خوشـــبختانه مدیریت شرکت تروند زعفران با نگاه علمی و شـــناختی که از بازارهای جهانی دارند و شـــناخت خوب از تجارت و پیاده سازی این نگاه در عرصه عمل و در گروه تولیدی و کشـــاورزی تروند در بخش های مختلف به استانداردهای خوبی دست یافته است.

فرماندار شهرســـتان قاینات با بیان اینکه در دولت سیزدهم با نگاه حاکم بر بخش های اقتصادی کشور تحولات بسیار خوبی شاهد هستیم بیان کرد: در این راستا تولید دانش بنیان در رده های مختلف جاری اســـت و در عرصه سیاســـت های خارجی نیز تحولات خوبی را شاهد هستیم.

محمدی گفت: کشور ما با ۱۵ کشور همسایه است که با هیچ کدام از جمله عربستان ارتباطی نداشتیم اما خوشبختانه در دولت سیزدهم این ارتباط فراهم شد.

وی خاطرنشان کرد: فعالیت هایی که در عرصه سیاست های خارجی توسط دولت صورت می گیرد زمینه توسعه اقتصادی را برای شرکت هایی مانند تروند زعفران که در عرصه بین الملل فعالیت می کنند فراهم می کند.

رضـــایتمنـــدی بـــازرس کل و بـــازرس قضـــایی استـــان هـــرمـــزگان از ایـــزوایـــکو در بـــازدیـــد از این مـــجتمع عظیم صنعتی

دکتر محمد اسمی بازرس کل و بازرس قضایی استان هرمزگان در بازدید از بزرگترین زیرســـاخت صنایع دریایی کشور: امروز شاهد مجتمع صنعتی پویا و فعالی بودیم که توانســـته اعتماد خارجی ها را جلب کنـــد و در رقابت با یاردهای منطقه درخصوص پذیرش و تعمیر شناورهای خارجی پیروز باشد.

بـــه گزارش حـــوزه ارتباطات و امور بین الملل مجتمع کشـــتی ســـازی و صنایع فراســـاحل ایران در روز سه شنبه مورخ ۲۵ مهرماه ۱۴۰۲ دکتر محمد اسمی بازرس کل و بازرس قضایی استان هرمزگان با حضور در بزرگترین زیرساخت صنایع دریایی کشـــور از توانمندی ها، ظرفیت ها و پروژه های در دســـت اجرای این مجتمع عظیم صنعتی، بازدید کرد.

دکتر اســـمی عـــلاوه بـــر بازدیـــد از کارگاه های مختلـــف ایزوایکـــو و دیدار و گفت‌وگـــو با کارگرهای درحـــال کار، از روند تعمیرات نفتکـــش غول پیکر خارجی موجـــود در دریای داک مجتمع نیز بازدید کرد و با حضور بر روی عرشـــه شـــناور به موتورخانـــه و اتاق کنتـــرل بازدید کردند که نمایندگان مالک شـــناور ضمن توضیح بخـــش های مختلف کشـــتی و تعمیرات مورد نیـــاز از روندکار و پیشـــرفت پروژه اعلام رضایت کامل کردند.

همـــراه نمایندگان مالک شـــناور از بخش های مختلف ایـــن نفتکش غول پیکر مثل

بازرس کل اســـتان هرمزگان در بازدید از ایزوایکو ضمن ابراز رضایت از روند انجام کارها در این مجتمع افزود الحمدلله نشـــاط و ســـرزندگی در مجتمع کاملا مشهود و قابل لمس است و این نشان از رشد بالای مجتمع دارد.

مجتمع کشتی سازی و صنایع فراساحل ایران (ایزوایکو) یک منطقه صنعتی اقتصادی معتبر و شناخته شده با وسعت ۱۱۰۰ هکتار در ۳۷کیلومتری غرب بندرعباس است که مجموعه های صنعتی و مدرن به ویژه مرتبط با کشتی سازی و صنایع وابسته به آن را در خود جای داده است. ایزوایکو تلاش میکند در افق ۱۴۰۴، مجتمعی سرآمد و الگو در صنایع کشـــتی ســـازی، سکوسازی، ترمینال های نفتی و معدنی در منطقه خلیج فارس باشد.

جایگاه مدیریت امور اراضی استان‌ها باید تقویت شود

نماینده ولی‌فقیه در وزارت جهاد کشاورزی گفت: جایگاه مدیریت‌های امور اراضی در استان‌ها باید تقویت شود و از نظر ساختاری و تشکیلاتی استقلال داشته باشند.

به گزارش از وزارت جهاد کشاورزی، «حجت‌الاسلام والمسلمین سیدحسن ربانی» امروز در اولین نشست کمیته تخصصی اجرایی نمایندگان حاکمان شرع، افزود: مسئله زمین برای امروز و آینده و برای امنیت غذایی جامعه حیاتی است.وی افزود: باید نگاه آسیب‌شناسانه به گذشته داشته باشیم و بررسی کنیم تا چه حد موفق بودیم و ضعف‌های کار را نیز شناسایی کنیم؛ ممکن است در بخش سیاستگذاری و آیین‌نامه‌های اجرایی و بخش اجرا مشکلاتی وجود داشته باشد که باید شناسایی و رفع شود.ربانی با بیان این که حفظ اراضی کشاورزی برای تامین امنیت غذایی جامعه ضروری است، گفت: باید دقت شـــود طرح‌های صنعتی و توسعه‌ای در اراضی کشاورزی با کیفیت احداث نشود و اراضی مرغوب به هر دلیلی از چرخه تولید خارج نشـــود.نماینده ولی‌فقیه در وزارت جهاد کشاورزی ادامه داد: از این کمیته انتظار داریم به اصلاح و بهبود وضعیت موجود حوزه زمین کمک کند و برای حکام شـــرع در اســـتان‌ها آموزش‌های لازم را برگزار و در توانمندســـازی آنان تلاش کنند، ضمن این که این کمیته باید جایگاه نظارتی در موضوعات مربوط به زمین را داشته باشد.وی گفت: ارتباط با حوزه علمیه تقویت شود و جلسات مشترکی برای بررسی، بحث و تبادل نظر در مورد مسایل مختلف حوزه زمین مانند مسایل مستحدثه برگزار شود. در موضوعات مربوط به حوزه زمین در کشور وحدت رویه وجود داشته باشد و کارها براساس اولویت و اهمیت اجرا شوند.«رضا افلاطونی» رئیس سازمان امور اراضی کشور نیز در این نشست گفت: دو محور مهم را باید در وزارت جهاد کشاورزی پیش ببریم، یکی از این موارد تفرق مدیریتی در حوزه زمین است؛ در این مورد باید مدیریتی واحد برای امور زمین در وزارت جهاد کشاورزی ایجاد شود.

بیمارستان اکباتان با حضور رئیس جمهور در آینده نزدیک افتتاح می شود

همدان- دکتر محمد مهدی مجذوبی رئیس دانشگاه علوم پزشکی همدان از افتتاح بیمارستان اکباتان همدان با حضور رئیس جمهور خبر داد و گفت: بیمارستان اکباتان در آینده نزدیک با حضور رئیس جمهور افتتاح می شود.

وی ادامه داد: در حال رای زنی برای جذب دانشجو و متخصص در رشته دستیاری اطفال هستیم.

مجذوبی با بیان اینکه با افتتاح بیمارستان اکباتان، استان همدان به یک برند در حوزه کودکان تبدیل می‌شود، تصریح کرد: بیمارستان فوق‌تخصصی کودکان اکباتان در غرب کشور بی‌نظیر خواهد بود و در نظر داریم برای ارائه خدمات بهتر، نیرو متخصص در کلیه گرایش‌های جراحی، ارتوپدی، اورولوژی، نورولوژی و... را جذب کنیم.

رئیس دانشگاه علوم پزشکی همدان افزود: بیمارستان اکباتان به یک مرکز جامع در حوزه کودکان تبدیل خواهد شد.

وی خاطرنشان کرد: در بیمارستان اکباتان بخش‌های دندان‌پزشکی تحت بیهوشی، جراحی، داخلی، روان‌پزشکی کودکان ایجاد می شود.

بازار صادرات گاز ایران سکه شد

الهام صالح | صادرات گاز طبیعی ایران در نیمه اول امسال ارزش ۲,۲۰۴ میلیارد دلاری داشت، چیزی حدود ۱۲۵ درصد رشد نسبت به مدت مشابه سال قبل.

ایران هم‌اکنون سه قرارداد صادرات گاز به کشورهای ترکیه، عراق و پاکستان داردکه میزان آنها ۱۰، ۲۰ و ۸ میلیارد متر مکعب در سال است.هرچند که قرارداد صادرات گاز ایران به پاکستان از سال ۲۰۱۴ تاکنون اجرایی نشده و ایران تنها به دو مقصد عراق (با نصف ظرفیت) و ترکیه گاز صادر می‌کند.ایران بارها اعلام کرده که با توجه به گسترش هزاران کیلومتر شبکه انتقال گاز در سطح کشور، آماده است تا افزون بر صادرات گاز، سوآپ گاز را نیز بویژه از شمال به جنوب و برعکس به کشورهای همسایه از طریق خط لوله و دیگر نقاط جهان از طریق احداث تأسیسات ال‌ان‌جی عملیاتی کند.در واقع ایران با توجه به موقعیت جغرافیایی و زیرساخت‌های موجود می‌تواند مطلوب‌ترین گزینه برای تجارت گاز باشد.

طبق اعلام وزارت نفت، ایران در شش ماهه سال ۱۴۰۲ نسبت به مدت مشابه سال ۱۴۰۱، هر تن گاز طبیعی را ۳۳۷ دلار صادر کرده که ۱۱ درصد رشد داشته است.طبق گزارش سازمان توسعه تجارت، میزان صادرات گاز طبیعی ایران به عراق در شش ماهه اول ۱۴۰۲ نسبت به مدت مشابه سال قبل ۲۲۱ درصد افزایش داشته است.

صادرات گاز طبیعی ایران در نیمه اول سال ۱۴۰۲ به ارزش ۲,۲۰۴ میلیارد دلار بوده که نسبت به مدت مشابه سال ۱۴۰۱، ۱۲۵ درصد افزایش یافته است.همچنین افزایش وزنی صادرات گاز ایران نیز ۱۰۲ درصد ثبت شده است.ایران با در اختیار داشتن ۱۸ درصد ذخایر گازی جهان، دومین کشور دارنده این منبع انرژی ارزشمند و دوستدار محیط زیست به‌شمار می‌آید.

ذخایر گازی ایران حدود ۳۲ هزار میلیارد مترمکعب برآورد شده که فاصله‌ای ۵ هزار میلیارد مترمکعبی با روسیه به‌عنوان اولین کشور دارنده ذخایر گاز جهان دارد.

به لحاظ تولید، ایران بعد از امریکا با ۹۱۴ میلیارد مترمکعب در سال (۲۰۲۰) و روسیه با ۶۳۸ میلیارد مترمکعب، سومین کشور تولیدکننده گاز جهان با ۲۵۰ میلیارد مترمکعب به‌شمار می‌آید که فاصله معناداری با دو کشور اول و دوم دارد.امریکا در حالی اولین تولیدکننده گاز جهان است که کل ذخایر آن حدود ۱۲ هزار میلیارد مترمکعب برآورد شده است، اما به لحاظ مصرف داخلی گاز، ایران چهارمین کشور مصرف‌کننده گاز جهان (با ۲۳۳ میلیارد) بعد از امریکا (با ۸۳۲ میلیارد مترمکعب در سال)، روسیه (با ۴۴۴ میلیارد مترمکعب) و چین (با ۳۰۷ میلیارد مترمکعب) به شمار می‌آید.

بر مبنای این آمار، امریکا ۹۰ درصد گاز تولیدی، روسیه ۶۵ درصد و ایران ۹۱ درصد از گاز تولیدی خود را مصرف می‌کنند.چین هم در سال نزدیک به ۱۳۰ میلیارد مترمکعب کسری تولید داخل را از خارج و عمدتاً از روسیه وارد می‌کند.مطابق سند چشم‌انداز ۱۴۰۴ ایران باید سهم ۸ تا ۱۰ درصدی از بازار گاز جهان را به‌دست آورد، در حالی که در حال حاضر سهم ایران از بازار صادرات گاز طبیعی کمتر از ۲ درصد است و ناترازی گاز چشم‌انداز مثبتی را پیش‌روی ایران قرار نداده است.

مجید چگنی مدیرعامل شرکت ملی گاز ایران، با بیان اینکه امسال شاهد افزایش ۱۶ درصدی صادرات گاز و ۲۲ درصدی گاز مایع (ال‌پی‌جی) بودیم، اظهار کرد: تمدید قرارداد صادرات گاز به عراق در حال نهایی‌سازی است و ترکیه هم مایل به تمدید قرارداد خرید گاز از ایران است، ضمن اینکه مذاکرات برای صادرات گاز به عمان، احیای قرارداد پاکستان و تجارت گاز با روسیه ادامه دارد و کشورهای اروپایی مذاکراتی برای واردات گاز از ایران از مسیر ترکیه با ما انجام داده‌اند که هنوز به ثمر ننشسته است.وی گفته که با تسویه بدهی ترکمنستان در سه قسط، حجم سوآپ گاز از این کشور را از روزانه ۴.۵ به ۸ میلیون مترمکعب رسانده‌ایم و افزوده که خالص صادرات گاز ایران در سال ۲۰۲۲ و ۲۰۲۱ میلادی به ترتیب حدود ۱۸.۷۹ و ۱۸.۴۳ میلیارد مترمکعب بوده و نسبت به سال ۲۰۲۰، بیش از ۶۰ درصد رشد داشته است.به گفته چگنی، جهش صادرات گاز در دو سال گذشته در حالی رقم خورد که ایران از سال ۱۴۰۰ به‌صورت جدی وارد ناترازی گاز در فصل زمستان شده، اما نه تنها به تعهدهای صادراتی خود در طول سال عمل کرده، بلکه این مقدار را افزایش داده است.

گزارش‌ها نشان می‌دهند که مقدار مصرف گاز طبیعی در کل کشور در نیمه نخست امسال ۱۱۷ میلیارد و ۵۵ میلیون مترمکعب بوده که سهم بخش خانگی، تجاری و صنایع غیرعمده ۳۹ میلیارد و ۱۰ میلیون مترمکعب، صنایع عمده ۲۷ میلیارد و ۸۲۰ میلیون مترمکعب و نیروگاه‌ها نیز ۵۰ میلیارد و ۲۲۵ میلیون مترمکعب بوده است.براین اساس مصرف گاز بخش خانگی، تجاری و صنایع غیرعمده نسبت به زمان مشابه سال ۱۴۰۱ حدود ۲۶۰ میلیون مترمکعب(۰.۷ درصد) کاهش یافته اما مصرف نیروگاه‌ها حدود ۷ میلیارد مترمکعب (۱۶ درصد) افزایش یافت.با توسعه گازرسانی در کشور پس از انقلاب اسلامی، ۹۸.۶ درصد جمعیت شهری و ۸۶.۳ درصد جمعیت روستایی زیر پوشش شبکه گازرسانی کشور قرار گرفتند که این عدد به منزله برخورداری ۲۷.۵ میلیون مشترک از این نعمت الهی است.

انرژی

مدیرکل بیمه سلامت استان چهارمحال و بختیاری:
به زودی طرح بیمه رایگان کودکان زیر هفت سال به مرحله اجرا می‌رسد

مدیرکل بیمه سلامت چهارمحال و بختیاری گفت: در حال حاضر ۶۲۰ هزار نفر در استان زیر پوشش بیمه سلامت قرار دارند که از این تعداد ۴۶۱ هزار نفر در صندوق روستاییان، ۷۷ هزار نفر در صندوق کارکنان دولت، ۵۹ هزار نفر در صندوق بیمه ایرانیان و ۲۲ هزار نفر نیز در صندوق سایر اقشار عضو هستند و از مجموع ۶۲۰ هزار نفر جمعیت زیرپوشش بیمه سلامت ۴۳۰ هزار نفر از خدمات رایگان این بیمه برخوردار می باشند.

که این افراد جزو پنج دهک اول جامعه هستند و زیرپوشش هیچ نهاد بیمه‌گری نمی باشند.

علیرضا اصغرزاده گفت: دولت سیزدهم در دو سال اخیر در حوزه سلامت کارهای بزرگی انجام داده که یکی از این موارد کمک به جوانی جمعیت و حمایت از زوج‌های نابارور بوده است که اعتبار هزینه شده برای زوج‌های نابارور بالغ بر ۴۰ میلیارد ریال می باشد و تاکنون ۷۸۸ زوج نابارور در استان از خدمات بیمه سلامت بهره‌مند شده‌اند.

وی افزود: در حال حاضر سه هزار و ۵۶۰ نفر در ۲۱ منطقه محروم استان از خدمات رایگان بیمه سلامت برخوردار شده‌اند و شناسایی خانوارهای بی‌بضاعت به ویژه در روستاها برای زیرپوشش قرار دادن آنها همچنان ادامه دارد.

مدیرکل بیمه سلامت استان تصریح نمود که ۵۹ بسته خدمتی برای مددجویان بهزیستی و کمیته امداد امام خمینی (ره) تعریف شده که شامل گفتار درمانی، روان‌درمانی، فیزیوتراپی، ارتوپدی و دیگر خدمات است که تاکنون ۱۳ هزار مددجوی بهزیستی و دو هزار و ۵۰۰ مددجوی کمیته امداد زیر پوشش قرار گرفته‌اند.

وی افزود: حمایت از بیماران صعب‌العلاج از دیگر خدمات جدید بیمه سلامت می باشد که از مهر ماه سال گذشته به مرحله اجرا در آمده و تاکنون ۱۴ هزار و ۵۰۰ بیمار خاص، صعب‌العلاج و نادر از خدمات این صندوق نشان‌دار شده و استفاده کرده اند.

اصغرزاده گفت: از مجموعه بیمه‌شدگان صندوق بیمه بیماران صعب‌العلاج، سه هزار و ۷۰۰ نفر بیماران سرطانی، ۶ هزار نفر بیماران اعصاب و روان، ۲ هزار نفر بیماران قلبی و تعدادی از بیماران اوتیسمی و نادر هستند و همچنین ۱۱ بیمار مبتلا به SMA هستند، که ماهانه هزینه درمان هر یک از این بیماران حدود ۱۰ میلیارد ریال است.

وی افزود: پرداختی به موسسات و مراکز درمانی طرف قرارداد به‌روز است و در سالجاری سه هزار و ۵۰۰ میلیارد ریال تعهد این نهاد بیمه‌گر به موسسات طرف قرارداد پرداخت شده است.

مدیرکل بیمه سلامت استان اظهار داشت که به زودی نیز طرح بیمه رایگان کودکان زیر هفت سال و ارائه خدمت در حوزه طب سنتی نیز ابلاغ و به مرحله اجرا می‌رسد که در این خصوص بهره‌گیری از هوش مصنوعی طرح‌هایی از سوی این اداره کل به سازمان مرکزی پیشنهاد شده است.

که در قالب این طرح‌ها عوارض و تداخلات دارویی و یا تجویزهای غیرضروری برای بیمار شناسایی و از آن جلوگیری می‌شود.

رئیس گروه پژوهش و آینده‌نگری سازمان مدیریت و برنامه ریزی استان:

سن نظام مدون برنامه‌ریزی و توسعه استان یزد به پنجاه سال رسید

سید محمد جواد عرفان فر/ یزد؛ رئیس گروه پژوهش و آینده‌نگری سازمان مدیریت و برنامه ریزی استان با بیان اینکه سابقه فعالیت یزد به عنوان استان و همچنین سن نظام مدون برنامه‌ریزی و توسعه آن به پنجاه سال رسیده است، افزود: نیمه‌های مهرماه سال ۱۳۵۲، شعبه سازمان برنامه و بودجه کشور با عنوان دفتر برنامه استان در یزد شروع به کار کرد و در حال حاضر ۵۰ سالگی این سازمان است.

به گزارش روابط عمومی سازمان، مهدی دهقان منشادی با اشاره به این مطلب اذعان داشت: پنجاهمین سالروز تولد استان و سازمان مدیریت و برنامه‌ریزی یزد (به عنوان متولی نظام مدون برنامه‌ریزی و توسعه)، موضوعی است که در مهرماه امسال در سکوت محض خبری نادیده گرفته شد و نیم قرن سابقه فعالیت آن بدون روشن شدن شمعی برای تولدش، به روال خود ادامه یافت.

رئیس گروه پژوهش و آینده‌نگری سازمان مدیریت و برنامه ریزی استان، به اینکه یزد تا سال ۱۳۴۸ به عنوان شهرستان و از سال ۱۳۴۸ تا ۱۳۵۲ به عنوان فرمانداری کل در قلمرو تقسیمات سیاسی استان اصفهان، روزگار می‌گذراند، اشاره کرد و یادآور شد: این سرزمین کهن سال، در مهر ۱۳۵۲ توانست با مصوبه هیاتس وزیران آن زمان، به درجه استان ارتقا یابد.

دهقان منشادی تصریح کرد: به دنبال این ارتقا و استقرار تشکیلات استانداری در شهر یزد، بنای فعالیت برای نظام مدون برنامه‌ریزی و توسعه استان یزد گذاشته شد و در مهرماه ۱۳۵۲ شعبه سازمان برنامه و بودجه کشور با عنوان «دفتر برنامه استان یزد» در شهر یزد شروع به کار کرد تا زمینه‌ساز نخستین توسعه‌های ناشی از الگوهای علمی و اندیشه محلی باشد.

به گفته وی، پیش از تاسیس این دفتر و تشکیلات رسمیِ برنامه‌ریزی، توسعه‌هایی که طی دوران طولانی در یزد صورت می‌گرفت جنبه‌ای غیر رسمی و برنامه‌ریزی نشده داشت و از مهر سال ۱۳۵۲ به بعد فعالیت‌های این سازمان به طور رسمی در جهت برنامه‌ریزی برای توسعه بوده است.

رئیس گروه پژوهش و آینده‌نگری سازمان مدیریت و برنامه‌ریزی استان بیان داشت: در این پنجاه سالی که سپری شده، مدیریت و جمع‌آوری اقلام آماری و تحلیل آن برای برنامه‌های توسعه، توزیع بهینه اعتبارات عمرانی و فعالیت‌های مرتبط با توسعه منابع انسانی و نظام فنی اجرایی، همه در راستای حرکت دادن استان به سوی توسعه‌ای پایدار و عدالت‌محور صورت گرفته است. دهقان منشادی در پایان خاطر نشان کرد: اینک که پنجاه سال از تولد استان و سازمان متولی توسعه آن می‌گذرد لازم است این نظام توسعه‌ای با تحلیل روندهای گذشته و با بازنگری شاخص‌های توسعه، تدابیری برای رفع مشکلات و رسیدن به افق‌های روشن این سرزمین پیشنهاد دهد.

الزام انجام مطالعات پدافند غیرعامل در طرح های توسعه ای بنادر استان بوشهر

مدیرکل بنادر و دریانوردی استان بوشهر گفت: در اقدامی مهم و هوشمندانه الزام به انجام مطالعات پدافند غیرعامل درتمام طرح های توسعه بنادر این استان دیده شده و فرآیند تدوین مطالعات پدافندغیرعامل بنادر استان بوشهر نیز با بهره گیری از ظرفیت جامعه دانشگاهی اکنون در دست اقدام است.

به گزارش روابط عمومی، محمد شکیبی نسب مدیرکل بنادر و دریانوردی استان بوشهر در نشست بررسی مطالعات پدافند غیرعامل بنادر استان بوشهر با گرامیداشت هفته پدافند غیرعامل اظهار کرد: نقش حمل و نقل دریایی و بنادر در زنجیره تامین بر کسی پوشیده نیست و انجام بیش از ۹۰ تجارت خارجی کشور به لحاظ وزنی و بیش از ۷۵ به لحاظ ارزشی نشان از اهمیت، حساسیت و ضرورت توجه خاص به بنادر و حمل و نقل دریایی است.

وی بیان کرد: به فراخور این اهمیت در ابتدا از کارکنان اداره کل بنادر و دریانوردی استان بوشهر انتظار است با حساسیت و دقت تمام ریسک های موجود در بخش ها و تجهیزات استراتژیک را شناسایی و طرح های جایگزین آنها را مشخص کنند.

مدیرکل بنادر و دریانوردی استان بوشهر تصریح کرد: از حیث عملیات های خرابکارانه و حوادث طبیعی مانند سیل و طوفان باید مطالعات انجام شده در حوزه پدافند غیرعامل در زیرساخت ها و کانال های دسترسی بنادر استان لحاظ شود.

شکیبی نسب ادامه داد: مطالعه در حوزه پدافندغیرعامل باید به شکل کامل کاربردی باشد تا برنامه و خروجی لازم از این مطالعات استخراج و همچنین مدیریت تمام ریسک ها در آن دیده شود.

وی تاکید کرد: در تدوین مطالعات پدافندغیرعامل باید برای راهبری مدیریت تمام ریسک ها مدنظر قرار گیرد و همچنین پیش بینی تمام ریسک‌ها و طرح های جایگزین آن در صورت بروز سوانح مشخص شود.

شکیبی نسب ادامه داد: اداره کل بنادر و دریانوردی استان بوشهر در حوزه پدافندغیرعامل مفتخر به استفاده از ظرفیت جامعه دانشگاهی است تا از این طریق تجربه ارزشمند بنادر مختلف جهان و کشور به شکلی کاربردی در بنادر استان بوشهر پیاده سازی شود.

آگهی فراخوان شناسایی

نوبت دوم
به شماره ۱۰/۱۴۰۲/۰۱۰

شرکت صنایع پتروشیمی خلیج فارس
Persian Gulf Petrochemical Industries Co
PGPIC
شرکت پتروشیمی اروند

شرکت پتروشیمی اروند (سهامی خاص) در نظر دارد جهت شناسایی شرکت‌های دانش بنیان فعال و توانمند جهت ساخت کمپرسور سانتریفیوژ اکسیژن برای واحد AIR SEPARATION UNIT مطابق با مشخصات مندرج در سایت شرکت پتروشیمی اروند به شرح ذیل اقدام نماید:

1-O2 Compressor Tech. Data & DRAWING
2-O2 Compressor Installation, Operation and Maintenance Manual

لذا از شرکت‌های فعال در این زمینه دعوت می‌شود اسناد و مدارک ذیل را حداکثر تا ساعت ۱۲ روز شنبه مورخ ۱۴۰۲/۰۸/۲۰ به نشانی استان خوزستان، بندر امام خمینی(ره)، منطقه ویژه اقتصادی پتروشیمی، سایت ۳ کدپستی ۶۳۵۶۱۷۸۷۳۴ امور حقوقی و پیمان‌ها شرکت پتروشیمی اروند تحویل نمایند:

الف- اساسنامه، آگهی تاسیس، پروانه فعالیت
ب- معرفی کارخانه یا کارگاه
ج- سوابق اجرایی کار مشابه یا مرتبط
د- رزومه علمی و فنی
ه- سوابق گواهی حسن انجام کار مشابه یا مرتبط با کار
و- معرفی نفر فنی (رابط) به همراه شماره تماس (موبایل)

۱ بر روی پاکت ارسال مدارک، موضوع و شماره فراخوان مندرج گردد.
۲ به پاکت‌های ارسالی که پس از تاریخ مندرج در آگهی تحویل گردد؛ ترتیب اثر داده نخواهد شد.
۳ متقاضیان در صورت نیاز به اطلاعات فنی بیشتر می‌توانند با شماره تلفن :۰۶۱۵۲۱۲۶۰۶۴ و جهت اطلاعات حقوقی با تلفن ۰۶۱۵۲۱۲۶۴۷۲ تماس حاصل نمایند.
۴ تصویر آگهی به همراه شرح مختصر کار از طریق نشانی اینترنتی www.arvandpvc.ir قابل ملاحظه می‌باشد.

شایان ذکر است این فراخوان صرفا جهت شناسایی شرکت‌های داخلی می‌باشد.

روابط عمومی شرکت پتروشیمی اروند

آگهی فراخوان مناقصه عمومی یک مرحله ای

کارسانو
KARSANO

موضوع: عملیات بهسازی ترانشه غربی پارک فناوری پردیس

شرکت نوین کارنگار هوشمند پردیس (سهامی خاص) در نظردارد عملیات بهسازی ترانشه غربی پارک فناوری پردیس را از طریق فراخوان مناقصه عمومی به پیمانکار واجد شرایط واگذار نماید.

فلذا از پیمانکارانی که آمادگی و توانایی انجام موضوع مناقصه را داشته و دارای سوابق و تجربیات موثر و مرتبط می‌باشند، دعوت می‌شود از تاریخ درج آگهی با در دست داشتن فیش واریز شرکت در مناقصه به آدرس درج شده مراجعه و لوح فشرده اسناد را دریافت نمایند.

۱) شرح مختصرکار: خاکبرداری و اجرای معابر، تهیه و اجرای ساختمان‌های پیش ساخته، اجرای دیوارهای بتنی و سنگی و اجرای تاسیسات مکانیکی و برقی و محوطه مطابق طرح و نقشه‌ها و مشخصات فنی منضم به پیمان و ابلاغی
ضمنا کلیه ضوابط مربوط به طرح‌های عمرانی مندرج در نشریات و بخشنامه‌های سازمان برنامه و بودجه کشور در قرارداد نافذ و لازم الاجرا می‌باشند.

۲) مبلغ تضمین شرکت در مناقصه:
مبلغ تضمین شرکت در مناقصه ۱۰,۶۶۱,۰۰۰,۰۰۰ ریال است که باید به یکی از صورت‌های مشروحه زیر، همراه با اسناد مناقصه در پاکت (الف) به دستگاه مناقصه‌گزار تسلیم شود.
- ضمانتنامه بانکی به نفع کارفرما
- رسید بانکی واریز وجه مزبور به حساب کارفرما
مدت اعتبار تضمین‌های فوق باید حداقل ۳ ماه پس از تاریخ افتتاح پیشنهادها بوده و برای ۳ ماه دیگر نیز قابل تمدید باشد و علاوه بر آن ضمانتنامه‌های بانکی باید طبق فرم‌های مورد قبول، تنظیم شود.

۳) مواعد زمان مناقصه:
- تاریخ درج آگهی: ۱۴۰۲/۰۸/۰۹
- آخرین مهلت دریافت اسناد مناقصه: ۱۴۰۲/۰۸/۱۴
- آخرین مهلت تحویل اسناد مناقصه: ۱۴۰۲/۰۸/۲۱

۴) نکات مهم وقابل توجه:
اطلاعات کلی پروژه:
الف) رتبه پیمانکاری: جهت ارائه پیشنهاد حداقل رتبه ۵ در رشته ابنیه است.
- جزئیات و اطلاعات مورد نیاز در مناقصه در اسناد مناقصه مندرج است.
ب) مبلغ برآورد پروژه: مبلغ برآورد اولیه کار بر اساس فهارس بها سال ۱۴۰۲ سازمان برنامه و بودجه کشور و با احتساب ضرائب مربوط و هزینه تجهیز و برچیدن کارگاه، به میزان ۲۱۳,۲۱۵,۳۸۱,۴۵۵ ریال می‌باشد.
ج) مدت قرارداد: ۱۸ ماه شمسی

۵) مبلغ خرید اسناد مناقصه: هزینه تکثیر اسناد مناقصه، به شرح زیر است:
اسناد به صورت فایل بر روی لوح فشرده به مناقصه‌گران تحویل می‌گردد و بابت آن مبلغ ۱۵,۰۰۰,۰۰۰ ریال دریافت می‌گردد. (واریز به شماره حساب ۱۰۴۲۲۵۹۹۱۰۰۷ یا شماره شبا IR 060190000000104225991007 به‌نام شرکت نوین کارنگار هوشمند پردیس نزد بانک صادرات ایران شعبه خرمدشت)
- هزینه درج آگهی بر عهده برنده مناقصه است، که پس از اعلام برنده دریافت خواهد شد.

۶) آدرس مناقصه‌گزار (کارفرما): کیلومتر ۲۰ جاده دماوند، پارک فناوری پردیس خیابان نوآوری ۲، پلاک ۲۵، طبقه همکف

آوای اقتصاد
روزنامه اقتصادی اجتماعی
سراسری صبح ایران
سه شنبه ۱۴۰۲/۰۸/۰۹
شماره : ۱۵۱۵
WWW. AVAYEEGHTESAD.IR

تبریز از قطب های تولید طلا و جواهر در کشور است

معاون هماهنگی امور اقتصادی استانداری آذربایجان شرقی با بیان اینکه تبریز در حوزه تولید طلا و جواهر جزو قطب های کشوری است، گفت: با توجه به وجود معادن طلا در استان، این امکان و ظرفیت وجود دارد که محصولات این حوزه در داخل استان فرآوری شود.
محمد کلامی در کارگروه هماهنگی هفدهمین نمایشگاه بین المللی طلا، جواهر، نقره و صنایع وابسته تبریز اظهار کرد: فرآوری این محصول، جلوی خام فروشی آن را گرفته و موجب افزایش چند برابری ارزش مصنوعات می شود.
وی در مورد برگزاری این نمایشگاه اظهار کرد: هفدهمین نمایشگاه بین المللی طلا، جواهر، نقره و صنایع وابسته تبریز ۲۵ تا ۲۸ آبان در نمایشگاه بین المللی تبریز برگزار می شود.
کلامی به برگزاری نخستین همایش علمی این حوزه در تبریز نیز اشاره و بیان کرد: در کنار برگزاری این نمایشگاه، نخستین همایش ملی توسعه صادرات مصنوعات طلا، جواهر، نقره و صنایع وابسته نیز روز ۲۶ آبان ماه برگزار می شود.

راه آهن همدان-سنندج آماده افتتاح است

استاندار همدان با بیان اینکه راه آهن همدان-سنندج آماده افتتاح است از بهره برداری این طرح ریلی طی روزهای آتی خبر داد.
علیرضا قاسمی فرزاد روز دوشنبه در جمع خبرنگاران افزود: خط راه‌آهن تهران_همدان_سنندج به طول ۴۰۲ کیلومتر است که پیش از این ۲۵۱ کیلومتر آن از تهران تا همدان بهره‌برداری شده بود.
وی اضافه کرد: همچنین ۱۵۱ کیلومتر شامل بخش دوم این مسیر از همدان تا سنندج طی روزهای آینده در سفر آیت‌الله دکتر سیدابراهیم رئیسی رئیس جمهور به استان کردستان افتتاح و به بهره‌برداری خواهد رسید.
قاسمی فرزاد خاطرنشان کرد: برای احداث مسیر راه‌آهن همدان_سنندج تاکنون ۱۴ هزار میلیارد ریال اعتبار هزینه شده و برای ساخت مسیرهای جانبی، زیرگذر و تکمیل ایستگاه‌های میانی آن نیازمند ۲ هزار میلیارد ریال اعتبار است.
وی خاطرنشان کرد: در این مسیر ۱۸ ایستگاه وجود دارد که ۱۱ ایستگاه بین تهران تا همدان و هفت ایستگاه نیز در مسیر همدان تا سنندج است.
استاندار همدان ادامه داد: با پیگیری‌های انجام شده و دستور معاون اجرایی رئیس جمهور، مشکلات مسیر این خط راه‌آهن، راه دسترسی به ایستگاه همدان و تکمیل و تجهیز نهایی آن نیز مورد بررسی قرار گرفته و به زودی تکمیل و به بهره‌برداری خواهد رسید.
وی افزود: در مسیر فعلی روزانه با یک رام قطار از همدان به مقصد مشهدمقدس و بالعکس ۴۰۰ نفر مسافر جابجا می‌شوند که امیدواریم با اضافه شدن طول مسیر، افزایش رام‌های دیگری را نیز برای خدمات‌دهی بیشتر به مردم شاهد باشیم.

سند ملی مساجد تصویب شده است

رییس سازمان بسیج مساجد و محلات کشور با تشریح اقدامات در حوزه مساجد گفت: سند ملی مسجد و تعیین تکلیف مساجد به تصویب رهبر معظم انقلاب اسلامی رسیده است.سردار حیدر بابااحمدی روز دوشنبه در آیین تجلیل از فعالان مسجد و همایش مساجد در کرمان ادامه داد: در سازمان بسیج با تدبیر فرماندهی سپاه و بسیج مستضعفین اقداماتی در حوزه مدیریت فعالیت ها در مساجد انجام شده است.
وی با بیان اینکه رهبر معظم انقلاب اسلامی پنج تکلیف راهبردی در باره مساجد اعلام کردند گفت: از جمله مسائل این بوده که مساجد خاموش معرفی، مساجد نیمه فعال فعال و مساجد فعال نیز به پیشران و تمدن ساز تبدیل شود تا کارکردهای همه جانبه برای مساجد تعریف شود.رییس سازمان بسیج مساجد و محلات کشور با بیان اینکه اگر حداقل ۲۰۰ کودک در مسجدی حضور پیدا نکنند فعال نیست گفت:مسجد باید از سپیده دم تا پایان شب محل خدمت باشد و باید به صورت کمی و کیفی رشد کند.

رشد مصوبات حوزه گردشگری، رهاورد سفر دوم رئیس جمهور

محمد بهرامی | **آیت الله سید ابراهیم رئیسی رییس جمهور به همراه چند تن از معاونین رییس جمهور و تعدادی از وزرا و معاونین در دومین دور سفرهای استانی روزهای پنجشنبه و جمعه (بیستم و بیست و یکم مهرماه ۱۴۰۲) میزبان مردم استان فارس و کلانشهر شیراز بودند.**

افتتاح پروژه آزادراه شیراز - اصفهان، بهره برداری از خط دوم انتقال آب سد درودزن به شیراز، شرکت در مراسم یادروز حافظ، دیدار با جمعی از هنرمندان، شرکت در آیین آغاز سال تحصیلی جدید دانشگاه‌ها، دیدار با جمعی از نخبگان، واگذاری ۱۰ هزار واحد مسکونی نهضت ملی مسکن، خود مالک، بافت فرسوده و روستایی، دیدار با خانواده شهدا و جانبازان حوادث تروریستی در شاهچراغ (ع)، شرکت در جلسه شورای برنامه ریزی و دیدار با فعالان اقتصادی از جمله برنامه‌های سفر دو روزه رئیس جمهور به استان فارس بود.
آیت الله رئیسی در این سفر، دو دیدار عمومی نیز با مردم استان داشت که یکی در حرم مطهر شاهچراغ (ع) دومین دیدار نیز در جریان سفر به شهرستان رستم در جمع مردم این شهرستان انجام شد.استان فارس ۲۲ مهرماه ۱۴۰۰ نیز ایستگاه هفتمین سفر استانی رییس جمهور و اعضای کابینه دولت سیزدهم در دور نخست این سفرها بود، سفری که در بخش های مختلف عمرانی، اقتصادی، فرهنگی و اجتماعی دهها مصوبه در پی داشت.
به جز ۱۱۴ مصوبه‌ای که با اعتبار اولیه حدود ۶۶ هزار میلیارد ریال در سفر نخست مصوب شد، ۳۰ مصوبه دیگر نیز در قالب پروژه‌های متمم سفر با اعتبار ۲۴ هزار میلیارد ریال برای استان فارس به تصویب رسید.

بیش از سه برابر مصوبات سفر اول رئیس جمهور به استان فارس برای سفر دوم پیشنهاد شده که امیدواریم مورد تایید دولت قرار گیرد.

بیش از سه برابر مصوبات سفر اول رئیس جمهور به استان فارس برای سفر دوم پیشنهاد شده که امیدواریم مورد تایید دولت قرار گیرد.
محمدهادی ایمانیه شامگاه جمعه در نشست شورای برنامه ریزی و توسعه استان فارس که با حضور رئیس جمهور و شماری از اعضای هیأت دولت سیزدهم و فعالان اقتصادی برگزار شد گفت: تسهیلات ۱۱ برابری نسبت به سفر اول آیت الله رئیسی برای سفر دوم پیشنهاد شده است.

تحقق ۸۵ درصدی مصوبات سفر اول

آیت الله رئیسی شامگاه جمعه ۲۱ مهرماه ۱۴۰۲ در پایان سفر دو روزه به فارس در نشست خبری با خبرنگاران، یکی از دستورالعمل‌های دور دوم سفر به استان فارس را بررسی نتیجه مصوبات سفر نخست دانست و گفت: براساس گزارش‌ها ۸۵ درصد این مصوبات به سرانجام رسیده است.
وی افزود: ۱۵ درصد باقیمانده نیز در دست اجرا است اما هنوز نمی‌توان در این زمینه گزارش داد.

ظرفیت های گردشگری فارس در خدمت تقویت اقتصاد استان

ظرفیت‌های گردشگری فارس در حوزه های فرهنگی، تاریخی، طبیعی و مذهبی فرصت مناسبی برای تقویت اقتصاد این استان است که با فراهم کردن شرایط و تامین زیرساخت‌های این حوزه می توان جایگاه فارس را در این زمینه بیش از پیش ارتقاء بخشید.فارس بیشترین تعداد اماکن تاریخی، فرهنگی و مذهبی را در سطح کشور به خود اختصاص داده و بیش از یک سوم اماکن تاریخی، فرهنگی و مذهبی متعلق به این استان پهناور است.این استان ۱۱ اثر تاریخی ثبت شده در فهرست جهانی دارد، جایگاه این استان به واسطه میزبانی از میراث دوره‌های تاریخی متعدد و شاعران و هنرمندان خوش آوازه در گردشگری تاریخی و فرهنگی بی‌نظیر است، فارس قطب گردشگری سلامت جنوب کشور به شمار می‌رود، با میزبانی از حرم مطهر حضرت احمد بن موسی شاهچراغ(ع) پایگاه سومین استان گردشگرپذیر مذهبی است و طبیعت چهار فصل آن نیز چشم نواز و روح نواز است.

رشد مصوبات حوزه گردشگری فارس در سفر دوم دولت

معاون هماهنگی امور زائرین و گردشگری استانداری فارس گفت: مصوبات حوزه گردشگری استان در سفر دوم دولت نسبت به سفر نخست رشد قابل توجهی داشته است.محمد فرخ زاده افزود: مصوبات نهایی پیشنهاد شده در سه حوزه مسئولیت‌های اجتماعی وزارت نفت، مصوبات عمرانی و مصوبات محتوایی است.او ادامه داد: در فاز اول اجرایی پروژه‌های مسئولیت اجتماعی نفت، ساماندهی و تهیه طرح بسته سرمایه گذاری، آماده سازی زیرساختهای اولیه تفرجگاه‌های پرجاذبه استان و موزه منطقه ای با اعتبار ۲ هزار میلیارد ریال، مرمت و نگهداری ابنیه های تاریخی، بقاع متبرکه، مساجد، حسینیه ها و مدارس و همچنین کاوش ها و تکمیل پروژه های نیمه تمام را شامل می شود.وی اظهار کرد: آغاز فاز اول احداث شهرک صنایع دستی واقع در محور شمال غرب شیراز با اعتبار اولیه ۲۰۰ میلیارد ریال، احداث فاز اول پروژه گردشگری و تفریحی سد تنگ سرخ، تکمیل موزه های نیمه تمام استان فارس و مرمت ساختمان باغ گیاه شناسی ارم، تعمیر و توسعه موزه تاریخ طبیعی و تکمیل یادمان های شهدای گمنام استان از دیگر پروژه‌های گردشگری مصوب سفر استان است.

کشف فرار مالیاتی یک هزار و ۹۰۰ میلیارد ریالی یک شرکت در شمال تهران

رییس پلیس امنیت اقتصادی تهران بزرگ از کشف فرار مالیاتی یک شرکت اقتصادی در شمال تهران خبرداد و گفت: کارشناسان میزان فرار مالیاتی کشف شده را بیش از یک هزار و ۹۰۰ میلیارد ریال تومان اعلام کردند.
به گزارش از پلیس امنیت اقتصادی تهران بزرگ، سرهنگ مهدی افشاری روز دوشنبه افزود: با انجام اقدامات فنی و پلیسی ماموربن این پلیس موفق به دستگیری مدیرعامل شرکت با مبالغ کلان فرار مالیاتی در محدوده بلوار قیطریه شدند.
وی اظهار کرد: در پی اقدامات فنی و اطلاعاتی پیش دستانه در مبارزه با فرار مالیاتی و شکوائیه مدیرعامل شرکت س.ت.ت مبنی بر اینکه برغم فعالیت اندک اقتصادی مبالغ کلان مالیاتی برای نامبرده محسوب شده که با بررسی های صورت گرفته مشخص شد از سربرگها و فاکتورهای شرکت به صورت غیر قانونی استفاده شده که عوامل این پلیس مبادرت به شناسایی و دستگیری فردی از کارمندان شرکت دخیل در روند افزایش مالیاتی در این شرکت کردند.
سرهنگ افشاری افزود: در مراحل بازجویی از متهم وی اعتراف کرد مدتی است در زمینه فروش فاکتورهای جعلی این شرکت در حد وسیع فعالیت داشته که موجبات فرار مالیاتی و تضییع حقوق عامه و دولت را به یک هزار و ۹۰۰ میلیارد ریال فراهم کرده که پرونده ای در خصوص تشکیل و به همراه متهمین به مرجع قضایی معرفی شد.

افق امروز
برترین اخبار ایران و جهان
www.ofoghemroz.ir
۰۲۱ - ۴۹۱۰۵۰۱۰

آگهی اختصاصی موضوع قانون تعیین تکلیف وضعیت ثبتی اراضی و ساختمان‌های فاقد سند رسمی برابر ماده ۳ و ماده ۱۳ آئین‌نامه قانون تعیین تکلیف
برابر رأی شماره ۱۴۰۲۶۰۳۱۲۰۰۱۰۰۶۵۵۳ و ۱۴۰۲۶۰۳۱۲۰۰۱۰۰۶۵۵۴ هیأت موضوع قانون تعیین تکلیف وضعیت ثبتی اراضی و ساختمان‌های فاقد سند رسمی مستقر در واحد ثبتی تصرفات مالکانه بلامعارض کلاسه‌های ۱۴۰۲۱۱۴۴۱۲۴۸۰۰۰۰۳۱۹ و ۱۴۰۲۱۱۴۴۱۲۴۸۰۰۰۰۳۲۰ تقاضای ۱- آقای محمد ثلاثی به شماره شناسنامه ۷۳۵ و کد ملی ۲۱۸۱۲۵۲۵۵۶ صادره از بهشهر فرزند حسینعلی در سه دانگ مشاع از شش دانگ اعیانی یک باب ساختمان به انضمام سه سهم مشاع از شش سهم مشاع از هفت سهم شش دانگ عرصه که مابقی آن وقف است ۲- آقای رضا قاضی‌مقدم به شماره شناسنامه ۳۲۹۲ و کدملی ۲۱۲۱۶۸۹۹۲۳ صادره از گرگان فرزند محمدحسین در سه دانگ مشاع از شش دانگ اعیانی یک باب ساختمان به انضمام سه سهم مشاع از شش سهم مشاع از هفت سهم شش دانگ عرصه که مابقی آن وقف است؛ به مساحت کل عرصه ۲۰۰ مترمربع از پلاک شماره ۲۶۷ - اصلی واقع در اراضی چینیان بخش ۲ حوزه ثبت گرگان طبق رأی صادره حکایت از انتقال از مالک رسمی خانم زلیخا گل محمدی به متقاضیان دارد. لذا به منظور اطلاع عموم مراتب در دو نوبت به فاصله ۱۵ روز آگهی می‌شود. در صورتی که اشخاص نسبت به صدور سند مالکیت متقاضی اعتراضی داشته باشند، می‌توانند از تاریخ انتشار اولین آگهی به مدت دو ماه اعتراض خود را به این اداره تسلیم و پس از اخذ رسید، ظرف مدت یک ماه از تاریخ تسلیم اعتراض دادخواست خود را به مراجع قضایی تقدیم نمایند. شناسه:۱۵۹۴۰۰۶
تاریخ انتشار نوبت اول: ۱۴۰۲/۰۸/۰۹
تاریخ انتشار نوبت دوم: ۱۴۰۲/۰۸/۲۴
مهدی شاه مهری
سرپرست اداره ثبت اسناد و املاک منطقه یک گرگان
از طرف غلامرضا قاسمی

آگهی فقدان سند مالکیت
نظر به اینکه آقای غلامحسین بشیری با استناد دو برگ استشهادیه گواهی امضاء شده منضم به تقاضای کتبی دریافت سند مالکیت المثنی نوبت اول به این اداره مراجعه و مدعی است اسناد مالکیت دفترچه‌ای به شماره سریال‌های ۴۴۸۱۵۱ و ۴۴۸۱۵۰ تحت پلاک ۱۴۹۳ فرعی از ۴۴ اصلی واقع در بخش ۲ خرم آباد متعلق به آقای سعید شاهرخی موسوی و خانم نصرت شکرالهی (بالمناصفه) می‌باشد با بررسی دفتر معلوم شد سند مالکیت اولیه ذیل ثبت ۱۱۳۱۴ صفحات ۹۴ و ۹۸ جلد ۷۶ به نامشان ثبت و صادر و تسلیم شده است که نامبردگان برابر سند قطعی ۱۶۳۷۱ مورخ ۱۳۸۷/۱۱/۱۰ دفترخانه ۱۵ خرم آباد تمامت مورد ثبت خودشان را به آقای غلامحسین بشیری قطعاً واگذار نمودند، سپس برابر سند رهنی ۱۱۷۶۶ مورخ ۱۳۸۲/۱۲/۲۳ دفترخانه ۱۶ خرم آباد نزد بانک مسکن شعبه علوی به مدت ۱۳۲ ماه به رهن واگذار نمود که به علت سهل انگاری مفقود گردیده و دفتر املاک بیش از این حکایتی ندارد؛ لذا به استناد تبصره یک ماده ۱۲۰ آیین نامه اصلاحی قانون ثبت مراتب در یک نوبت آگهی و متذکر می‌گردد، هر کسی نسبت به ملک مورد آگهی معامله‌ای انجام داده یا مدعی وجود سند مالکیت نزد خود می‌باشد بایستی ظرف مدت ۱۰ روز از تاریخ انتشار این آگهی اعتراض کتبی خود را به پیوست اصل سند مالکیت یا سند معامله‌ای به این اداره تسلیم نماید بدیهی است در صورت عدم اعتراض در مهلت مقرر و یا وصول اعتراض بدون ارائه سند مالکیت یا سند معامله رسمی نسبت به صدور سند مالکیت المثنی و تسلیم آن به متقاضی اقدام خواهد شد. شناسه: ۱۵۹۴۵۱۲
صید آقا نجفوند دریکوندی
رئیس اداره ثبت اسناد و املاک شهرستان خرم آباد

اصل سند کارخانه(برگ فروش) خودرو کامیون باری سیستم ایسوزو تیپ NPR70L به رنگ سفید روغنی مدل ۱۳۸۶ به شماره موتور ۵۸۹۱۵۷ و به شماره شاسی NAG086NPRF07895 به شماره پلاک ۹۱۲ ع ۳۷ ایران ۹۸ مفقود گردیده و از درجه اعتبار ساقط می باشد.

آگهی فقدان مدرک تحصیلی(نوبت اول)
مدرک فارغ التحصیلی اینجانب **فرشته کریمی** فرزند احمد به شماره ملی ۴۵۰۰۲۹۴۲۱۱ صادره از ایلام در مقطع کارشناسی ارشد ناپیوسته رشته روانشناسی عمومی صادره از دانشگاه آزاد اسلامی ایلام با شماره ۷۸۰۰۷/ف مفقود شده و فاقد اعتبار قانونی است. از یابنده تقاضا می‌شود اصل مدرک را به دانشگاه آزاد اسلامی واحد ایلام ارسال نماید.

شناسنامه مالکیت (برگ سبز) پژو پارس سواری مدل ۱۳۸۲به شماره شاسی ۸۲۸۰۹۹۰۶ و شماره موتور ۲۲۸۲۸۲۱۰۵۹۴و شماره پلاک ۸۲۴س۶۸ایران ۹۱ و به نام **فرهاد قربانی ساری نصیرلو** مفقود گردیده و فاقد اعتبار است.

سندکمپانی، شناسنامه مالکیت، کارت سوخت بیمه نامه ، کارت خودرو پژو ۲۰۶ مدل ۱۳۸۲ به رنگ بژ متالیک شماره انتظامی ۷۷۱ج۹۷ ایران ۲۳ شماره موتور ۱۰FSJ۵۴۴۰۳۵۶۲ شماره شاسی۸۲۶۲۳۰۰۶ به مالکیت **فرید امامی** مفقود گردیده و فاقد اعتبار است.

کارت هوشمند به شماره ۳۱۸۷۰۴۱ و کارت ماشین کامیون کمپرسی سیستم بنز تیپ ۴*۶-WHLK۲۶۲۴/۴۰مدل ۱۳۹۵ بشماره انتظامی ۴۷-۸۳۷ ع۷۶ شماره موتور ۳۳۵۹۴۰۱۰۱۲۶۱۱۶۹ شماره شاسی NAB374465FA000094 بنام **محرمعلی شفیعی** فرزند اله پناه شماره شناسنامه ۱۹۸ و کد ملی ۶۰۱۶۴۴۱۱۵ مفقود و از درجه اعتبار ساقط است .

برگ کمپانی، کارت و کارت سوخت سواری پیکان تیپ ۱۶۰۰ مدل ۱۳۷۹ رنگ سفید-روغنی شماره موتور ۱۱۱۲۷۹۸۶۳۴۴ شماره شاسی۷۹۴۸۹۵۶۲ به شماره پلاک ۱۹ - ۸۲۱ ی ۱۱ به مالکیت **یونس حاجی علیانی نامی** به شماره ملی ۳۲۴۳۳۴۶۵۹۹۰ مفقود گشته و از درجه اعتبار ساقط می باشد.

برگ کمپانی کارت و کارت سوخت وانت پیکان تیپ ۱۸۰۰ مدل ۱۳۷۰ رنگ سفید-روغنی به شماره موتور۱۲۱۴۰۰۱۲۳۴۷و شماره شاسی۷۰۲۰۱۹۳۶به شماره پلاک ۱۹ - ۱۹۲ ب ۹۳ به مالکیت **حسین جلیلیان** به شماره ملی ۶۴۱۹۶۷۷۰۵۱ مفقودگشته و از درجه اعتبار ساقط می باشد.

فرم بهره برداری از آبهای سطحی به نام **همتعلی آزادمنش** فرزند محمدقلی با کد ملی ۳۳۵۹۲۹۴۱۷۳ با شماره پروانه ۴۷۳۹۸,۱۰,۳۰۰۰ با تاریخ صدور ۱۳۹۶/۱۰/۰۴ مفقود گردیده و از درجه اعتبار ساقط می باشد.

آگهی فقدان سند مالکیت
نظر به اینکه آقای محسن علی حسینی و خانم نیره علی حسینی با استناد دو برگ استشهادیه گواهی امضاء شده منضم به تقاضای کتبی دریافت سند مالکیت المثنی نوبت اول به این اداره مراجعه و مدعی است سند مالکیت دفترچه‌ای به شماره ۱۸۷۱۳۸ تحت پلاک ۶۵۰ اصلی واقع در بخش ۱ خرم آباد متعلق به بانو تاج دولت بخت‌آور می‌باشد با بررسی دفتر معلوم شد سند مالکیت اولیه ذیل ثبت ۱۶۰۳ صفحه ۴۵۷ جلد ۲۰ به نامش ثبت و صادر و تسلیم شده است نام برده فوت نموده طبق حصر وراثت شماره ۸۴/۳۳۱۰ دادگستری خرم آباد ورثه نام برده برابر سند قطعی ۹۲۳۰ مورخ ۱۳۸۷/۰۵/۱۵ دفترخانه ۱۷ خرم آباد تمامت مالکیت را به آقای محسن و خانم نیره شهرتین هر دو علی حسینی (بالمناصفه) قطعاً واگذار گردیده است که به علت جابجایی مفقود گردیده و دفتر املاک بیش از این حکایتی ندارد؛ لذا به استناد تبصره یک ماده ۱۲۰ آیین نامه اصلاحی قانون ثبت مراتب در یک نوبت آگهی و متذکر می‌گردد، هر کسی نسبت به ملک مورد آگهی معامله‌ای انجام داده یا مدعی وجود سند مالکیت نزد خود می‌باشد بایستی ظرف مدت ۱۰ روز از تاریخ انتشار این آگهی اعتراض کتبی خود را به پیوست اصل سند مالکیت یا سند معامله‌ای به این اداره تسلیم نماید، بدیهی است در صورت عدم اعتراض در مهلت مقرر و یا وصول اعتراض بدون ارائه سند مالکیت یا سند معامله رسمی نسبت به صدور سند مالکیت المثنی و تسلیم آن به متقاضی اقدام خواهد شد. شناسه: ۱۵۹۴۵۱۵
صید آقا نجفوند دریکوندی
رئیس اداره ثبت اسناد و املاک شهرستان خرم آباد

آگهی فقدان سند مالکیت
نظر به اینکه خانم سودابه گودرزی کد ملی ۴۱۳۳۱۹۸۱۰۷ به عنوان هیأت مدیره شرکت تعاونی ۵۷۴ به شماره ثبت ۱۷۵۵ و شناسه ملی ۱۰۸۶۱۲۶۹۳۹۲ با استناد دو برگ استشهادیه گواهی امضاء شده منضم به تقاضای کتبی دریافت ۱۴ اصلی باقیمانده واقع در بخش ۴ خرم آباد متعلق به وی می‌باشد با بررسی دفتر معلوم شد، سند مالکیت اولیه ذیل ثبت ۴۱۱۲۰ صفحه ۱۰۹ جلد ۱۵۳ به نام شرکت تعاونی ۵۷۴ خرم آباد ثبت و صادر و تسلیم شده است که به علت سهل انگاری مفقود گردیده و دفتر املاک بیش از این حکایتی ندارد؛ لذا به استناد تبصره یک ماده ۱۲۰ آیین نامه اصلاحی قانون ثبت مراتب در یک نوبت آگهی و متذکر می‌گردد، هر کسی نسبت به ملک مورد آگهی معامله‌ای انجام داده یا مدعی وجود سند مالکیت نزد خود می‌باشد بایستی ظرف مدت ۱۰ روز از تاریخ انتشار این آگهی اعتراض کتبی خود را به پیوست اصل سند مالکیت یا سند معامله‌ای به این اداره تسلیم نماید، بدیهی است در صورت عدم اعتراض در مهلت مقرر و یا وصول اعتراض بدون ارائه سند مالکیت یا سند معامله رسمی نسبت به صدور سند مالکیت المثنی و تسلیم آن به متقاضی اقدام خواهد شد. در ضمن نسبت به پلاک ۱۴ اصلی باقیمانده اعمال ماده ۱۳ و ۳۹ به عمل آمده که پلاک‌های ۳ و ۴ فرعی ملی و پلاک ۴۳ فرعی غیرملی می‌باشد. شناسه: ۱۵۹۴۵۱۳
صید آقا نجفوند دریکوندی
رئیس اداره ثبت اسناد و املاک شهرستان خرم آباد

((آگهی مناقصه عمومی)) نوبت دوم
شرکت توزیع نیروی برق هرمزگان
شرکت توزیع نیروی برق استان هرمزگان در نظر دارد نسبت به خریدهای مشروحه ذیل از طریق برگزاری مناقصه عمومی از شرکت کنندگان واجد شرایط اقدام نماید:

ردیف	موضوع	شماره مناقصه
۱	خرید ۱۳۵ کیلومتر انواع کابل مسی دو رشته و چهار رشته با عایق و روکش PVC از نوع NYY از محل اعتبارات داخلی مطابق جدول ذیل:	۱۴۰۲-۹۸

ردیف	عنوان کالا	واحد	تعداد
۱	کابل مسی دو رشته با عایق و روکش PVC از نوع NYY با سطح مقطع ۶*۲ میلی متر مربع(کابل تکفاز ۶*۲)	متر	۱۵,۰۰۰
۲	کابل مسی دو رشته با عایق و روکش PVC از نوع NYY با سطح مقطع ۱۰*۲ میلی متر مربع(کابل تکفاز ۱۰*۲)	متر	۲۰,۰۰۰
۳	کابل مسی چهار رشته با عایق و روکش PVC از نوع NYY با سطح مقطع ۶*۴ میلی متر مربع(کابل سه فاز ۴*۶)	متر	۱۰۰,۰۰۰

مبلغ تضمین شرکت در مناقصه: ۶.۷۵۴.۳۰۰.۰۰۰ ریال   مدت زمان تحویل کالا: حداکثر چهار(۴) ماه   پیش پرداخت: ندارد

لذا کلیه شرکت کنندگان واجد شرایط جهت خرید اسناد مناقصه می‌توانند پس از تاریخ درج آگهی نوبت دوم در روزنامه جهت خرید اسناد مناقصه به آدرس www.setadiran.ir مراجعه نمایند و جهت دریافت اسناد اقدام نمایند.
آدرس دستگاه مناقصه گزار: بندرعباس، بلوار جمهوری اسلامی جنب شهرک مسکونی زیتون (نیروگاه قدیم) شرکت توزیع نیروی برق استان هرمزگان
تلفن: ۳۱۲۰۱۵۲۲ و ۳۱۲۰۱۵۲۹-۰۷۶، فاکس دبیرخانه: ۳۱۲۰۱۴۰۲ - ۰۷۶
مشخصات شرکت توزیع نیروی برق استان هرمزگان: شناسه شرکت:۱۰۱۰۱۳۳۵۵۷۷ ش ثبت:۱۹۵۴ کدپستی:۷۵۱۱۵-۷۹۱۳۶
محل بازگشایی پاکات: شرکت توزیع برق هرمزگان، دفتر امور تدارکات و انبارها
به پیشنهادهای فاقد امضا، مشروط، مخدوش و پیشنهاداتی که بعد از انقضاء مدت مقرر در اسناد مناقصه واصل می شود مطلقا ترتیب اثر داده نخواهد شد.
هزینه چاپ آگهی روزنامه بر عهده برنده مناقصه می باشد.
آدرس دانلود اسناد: خرید اسناد فقط از طریق سامانه تدارکات الکترونیکی دولت (ستاد) می باشد. (www.setadiran.ir)
روابط عمومی شرکت توزیع نیروی برق هرمزگان

پاسخ منفی کریستیانو رونالدو به النصر

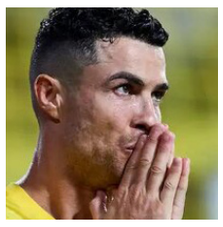

طبق اعلام رسانه‌های پرتغالی کریستیانو رونالدو درخواست مدیران باشگاه النصر برای تمدید قرارداد تا سال ۲۰۲۷ را رد کرده است.
به نقل از سعودی اسپورت، کریستیانو رونالدو دومین فصل حضورش را در النصر تجربه می کند. این بازیکن پرتغالی در فصل جاری عملکرد خیره کننده ای در النصر داشته است و در ۳۸ سالگی نشان می دهد که همچنان در اوج به سر می برد. رونالدو بهترین و آماده ترین بازیکن فصل جاری لیگ عربستان بوده است.
این بازیکن تا سال ۲۰۲۵ با النصر قرارداد دارد و ظاهرا قصد دارد که با پیراهن این تیم از فوتبال خداحافظی کند.
باشگاه النصر سخت به دنبال تمدید قرارداد با کریستیانو رونالدو است اما طبق اعلام رسانه‌های پرتغالی او با مدیران النصر بر سر مدت تمدید قراردادش به مشکل خورده است.
مدیران باشگاه النصر پیشنهاد تمدید قرارداد تا سال ۲۰۲۷ را به کریستیانو رونالدو داده‌اند اما این ستاره پرتغالی چنین درخواستی را رد کرده و می‌خواهد قراردادش را تا سال ۲۰۲۶ تمدید کند و این باعث شده تا فعلا قرارداد او تمدید نشود.

برش‌هایی از تیم مجیدی و استراماچونی با نکونام

سعید جمشیدیان | استقلال نکونام با وجود همه مشکلات شروع فصل روی دور افتاده و حریفانش را یکی یکی می‌برد. اگر از بازی نزدیک هفته سوم با سپاهان بگذریم که استقلال تحت تأثیر غیبت چند بازیکن و اشتباهات مؤثر داوری باخت، آنها شش بازی دیگرشان را برده‌اند و فعلاً یکی از مدعیان جدی قهرمانی هستند.

وقتی تیمی می‌برد ایراد گرفتن از انتخاب‌های کادر فنی دشوار می‌شود، ولی درباره مدل بازی استقلال که در حال شکل گرفتن است، می‌توان سؤالاتی را مطرح کرد. آیا ۲-۵-۳ که این روزها سیستم اصلی استقلال است، انتخاب اول نکونام بوده یا به اجبار سراغ آن رفته؟ آیا این چیدمان قرار است سیستم غالب استقلال باشد و تا آخر با آن ادامه بدهد یا پرونده‌اش با اولین توقف به پایان می‌رسد؟ آیا با توجه به موجودی استقلال این بهترین سیستم است؟ آیا استقلال در اجرای آن به تبحر کافی رسیده؟

از نقش جهان شروع شد

نکونام فصل را با خط دفاع چهار نفره شروع کرد، ولی در بازی هفته سوم مقابل سپاهان تیمش را با سه مدافع به زمین فرستاد. آن زمان به نظر می‌رسید که این یک راه حل موقت برای بازی در خانه مدعی اصفهانی است. غیبت سهرابیان و تعدد نفرات سرزن در ترکیب سپاهان می‌توانست دلایلی باشد که نکونام بخواهد با یک مدافع میانی اضافه ساختار دفاعی‌اش را تقویت کند، هرچند این ترفند کافی نبود و استقلال از نقش جهان دست خالی برگشت.

گذشت زمان نشان داد که این یک راه حل اضطراری نبوده. استقلال مقابل استقلال خوزستان، مس رفسنجان، هوادار و آلومینیوم اراک هم با سه مدافع به زمین رفت و ظاهراً نکونام روی این چیدمان اصرار دارد. شاید این انتخاب از این جهت عجیب به نظر برسد که استقلال در دو بازی اول فصل با چهار مدافع گلی دریافت نکرد، ولی در این پنج بازی سه گل دریافت کرده. با این حال هنوز برای قضاوت درباره این مدل بازی کمی زود است و باید به استقلال زمان بیشتری داد.

انتخاب از روی اجبار؟

به سختی می‌توان گفت که بازی با سه مدافع انتخاب اصلی سرمربی استقلال بوده یا از روی اجبار به سراغ آن رفته است. فقط نکونام می‌تواند پاسخ دقیقی به این سؤال بدهد، وگرنه فقط باید از روی شواهد آن را بررسی کرد.

چیدمان فعلی استقلال شباهت‌هایی به آرایش این تیم در لیگ بیست و یکم دارد. فرهاد مجیدی در آن فصل با انتخاب دفاع سه نفره اولویتش بسته نگه داشتن دروازه تیمش بود و با بردهای اقتصادی توانست رکورد قهرمانی بدون باخت، کمترین گل خورده و بیشترین امتیاز در یک فصل را ثبت کند.

شروع فصل با چهار مدافع می‌توانست به این دلیل باشد که نکونام آن روزها هنوز سه مدافع میانی در اختیار نداشت. مرادمند و سهرابیان تنها مدافعان میانی آماده هفته اول بودند و چشمی به‌دلیل محرومیت اجازه بازی نداشت. در هفته دوم چشمی به تیم برگشت، ولی سهرابیان به‌دلیل مصدومیت غایب بود. با آماده شدن سلیمی، نکونام توانست در بازی هفته سوم مقابل سپاهان از دفاع سه نفره استفاده کند.

پشت این انتخاب می‌تواند یک دلیل فنی دیگر پنهان باشد. نکونام بعد از جدایی محبی و قایدی دو وینگر مناسب برای بازی با سه مهاجم در اختیار نداشت و تلاش او برای جذب بازیکنان جانشین هم بی‌ثمر ماند. او در این شرایط تصمیم گرفت سراغ چیدمان ۲-۵-۳ برود، چرا که پیستون‌های خوبی مثل یامگا و حردانی در سمت راست و جلالی و سلیمانی در سمت چپ دارد.

تکرار الگوی موفق تیم مجیدی

چیدمان فعلی استقلال شباهت‌هایی به آرایش این تیم در لیگ بیست و یکم دارد. فرهاد مجیدی در آن فصل با انتخاب دفاع سه نفره اولویتش بسته نگه داشتن دروازه تیمش بود و با بردهای اقتصادی توانست رکورد قهرمانی بدون باخت، کمترین گل خورده و بیشترین امتیاز در یک فصل را ثبت کند. البته سیستم تیم مجیدی ۳-۴-۲-۱ بود، ولی تیم فعلی در فاز دفاعی شباهت‌هایی با آن تیم دارد.

نکونام را بر اساس سوابق مربیگری‌اش در ردیف مربیان دفاعی قرار می‌دهند و خودش هم علاقه به سبک مربیگری دیه‌گو سیمئونه را ابراز کرده، ولی نباید فراموش کرد که مشکلات این روزهای استقلال هم اجازه فوتبال تهاجمی و پرریسک را نمی‌دهد. او فصل را در حالی شروع کرد که با مدیر عامل باشگاه اختلاف داشت و با چند نتیجه ضعیف ممکن بود موقعیتش را از دست بدهد. از طرف دیگر استقلال در شروع فصل یارگیری مناسبی نداشت و او مجبور شد تا تکمیل شدن تیم با همان موجودی محدود بازیکن امتیاز جمع کند. نکونام فعلاً آن بحران‌ها را پشت سر گذاشته، ولی وقتی تیمش روی دور برد است و با بردهای حداقلی هم می‌تواند در کورس بماند، دلیلی ندارد که بخواهد ریسک کند.

جای خالی یک هافبک فانتزی

مدل بازی جدید استقلال مثل هر چیدمان دیگری مزایا و معایبی دارد. استقلال در سه بازی از پنج بازی با آرایش جدید توانسته دروازه‌اش را بسته نگه دارد و این آمار دفاعی نسبتاً خوبی است، ولی لحظاتی در این بازی‌ها از جمله ۲۰ دقیقه نخست بازی با هوادار نشان داد که ساختار دفاعی نیاز به هماهنگی بیشتری دارد. اگر مدافعان استقلال بتوانند مکمل خوبی برای یکدیگر باشند با توجه به فرم خوب این فصل حسینی، باز کردن دروازه این تیم برای حریفان کار خیلی سختی خواهد بود.

در مدل مدرن بازی با سه مدافع یکی از مدافعان اجازه دارد به خط میانی اضافه شود. در بازی با هوادار معمولاً چشمی در بازیسازی خط میانی شرکت می‌کرد و در بازی با آلومینیوم، سهرابیان یا مرادمند به تناوب اضافه می‌شدند. چشمی با توجه به سابقه بازی به‌عنوان هافبک گزینه بهتری است، ولی جدا شدن مدافع آخر از خط دفاع نیاز به هماهنگی بالای سه مدافع میانی دارد.

نکته مثبت دیگر چیدمان ۲-۵-۳ می‌تواند حضور یک زوج خطرناک در خط حمله باشد. استقلال در فصل مربیگری استراماچونی با زوج دیاباته □ قایدی گل‌های زیادی می‌زد و به بردهای پرگلی رسید. این فصل نکونام می‌تواند زوج مشابهی با مهرداد محمدی و گوستاوو بلانکو بسازد. آنها در بازی با آلومینیوم برای دقایقی کنار هم قرار گرفتند و با هماهنگی بیشتر می‌توانند خط حمله ترسناکی بسازند. محمدی این روزها فرم خیلی خوبی دارد و بلانکو هم به نظر می‌رسد کیفیت بالاتری از ژستد داشته باشد. البته نکونام برای خط حمله می‌تواند روی آرمان رمضانی، گلزن بازی آلومینیوم و ارسلان مطهری هم حساب کند.

شاید ضعیف‌ترین بخش تیم فعلی استقلال خط میانی باشد. نکونام برای چیدن مثلث میانه زمین نیک‌نفس، مهدی‌پور، رضاوند، مهری و حامدی‌فر را دارد، ولی تشابه ویژگی‌های آنها توانایی این خط را محدود کرده است. آنها همگی هافبک‌های دونده و جنگنده‌ای هستند، ولی شرح وظایف‌شان شباهت زیادی دارد و حضور پررنگی در حملات و یک سوم تهاجمی ندارند.

در بازی با سه هافبک میانی معمولاً هافبکی فانتزی حضور دارد که در حملات اضافه می‌شود و ظرافت ارسال پاس‌های آخر را دارد. در قهرمانی‌های استقلال با امیر قلعه‌نویی این نقش به عهده مجتبی جباری بود، ولی در استقلال فعلی هافبکی دیده نمی‌شود که حامی زوج خط حمله باشد.

هافبک استقلال مشکلی ندارد

استقلال این هفته موفق شد در ورزشگاه آزادی با تک گل آرمان رمضانی روی سانتر سعید مهری به سه امتیاز شیرین برسد. زبیر نیک‌نفس هافبک سنندجی استقلال که در شش بازی قبل از این دیدار به طور فیکس در ترکیب قرار داشت در تمرینات مصدوم شد و نتوانست به میدان برود و مهدی مهدی‌پور جای او را در ترکیب گرفت اگرچه مهدی‌پور نیز در نیمه دوم با مصدومیت زمین بازی را ترک کرد و جای خود را به امید حامدی‌فر جوان داد. زبیر تمرینات خود را آغاز کرده تا احتمالاً از این دیدار در دسترس نکونام باشد و در صورت صلاحدید کادرفنی در مسابقه مقابل شمس آذر قزوین به میدان برود. استقلال روز پنجشنبه و در اولین دیدار هفته نهم در قزوین به مصاف شمس آذر خواهد رفت.

شمس آذر با چپ پر می‌آید

تیم تازه‌وارد شمس آذر قزوین که مربی بسیار جوانی را نیز بالای سر خود دارد تاکنون توانسته امتیازات خوبی از لیگ برتر بگیرد و همه را شگفت‌زده کرده است. با اینکه این تیم با امتیازات منفی لیگ را شروع کرد و شرایط روحی مناسبی از این بابت نداشت، اما خیلی زود خودش را جمع و جور کرد و تاکنون به یکی از شگفتی‌سازان لیگ تبدیل شده است و با انگیزه بسیار عالی به مصاف استقلال می‌آید. تیم شمس آذر از پنج بازی اخیر خود سه برد به دست آورد که از این لحاظ حائز اهمیت است. شمس آذر تیم‌های تراکتور، مس رفسنجان و همچنین فولاد را شکست داده و نشان داده بازیکنان جوان این تیم انگیزه زیادی برای خودنمایی دارند و این نکته قطعاً کار تیم استقلال را سخت خواهد کرد.

نکو در فکر جانشین مرادمند؟

در شرایطی که استقلال برنده بازی با آلومینیوم بود یک حرکت بچگانه از سوی مرادمند باعث شد تا این بازیکن از بازی اخراج شود! مدافع وسط استقلال با این اخراج از بازی با شمس‌آذر قزوین محروم شد و نکو باید به فکر جانشینی برای او باشد. سرمربی استقلال برای جانشینی مرادمند دو گزینه پیش رو دارد؛ یا باید به سلیمی جوان بازی دهد و یا چشمی را یک خط عقب‌تر آورده و در پست دفاع وسط از او استفاده کند.

تشویق یحیی شعار علیه بیرو

کاروان دو تیم با وجود ترافیک در اطراف استادیوم وارد شدند. یحیی گل‌محمدی به محض ورود به ورزشگاه وارد چمن شد که مورد استقبال گسترده تمام تماشاگران قرار گرفت. هواداران ملوان هم سرمربی سرخ‌پوشان را تشویق کردند که نشان از محبوبیت او داشت. البته انزلی‌چی‌ها استقبال گرمی از بازیکنان پرسپولیس نشان نداده و علیه برخی از آنها شعار دادند. پس از ورود علیرضا بیرانوند به زمین برای گرم کردن بدنش، هواداران ملوان علیه این دروازه‌بان ملی‌پوش شعار دادند. گوینده ورزشگاه هم ساعاتی پیش از شروع بازی از کلمه پیروزی به جای پرسپولیس استفاده کرد. حدود ۳۰۰ نفر از طرفداران پرسپولیس نیز روی سکوها حضور داشتند.

استقبال عجیب باعث تأخیر

ورزشگاه سن‌سیروس انزلی با حضور پرشور هواداران از صبح دیروز تکمیل شده بود اما باز هم تعداد زیادی از مشتاقان تماشای این بازی پشت درهای ورزشگاه بودند که اصرار به ورود داشتند. تماشاگران زن حاضر در ورزشگاه اختصاصی ملوان شور و هیاهوی خاصی را با تشویق‌های خود در کنار سایر تماشاگران ایجاد کرده بودند. استقبال زیاد تماشاگران از ازین بازی، پر بودن بیش از حد ورزشگاه و برهم خوردن نظم باعث شد دو تیم دیر برای گرم کردن به زمین بیایند و به همین خاطر بازی با حدود ۱۵ دقیقه تأخیر شروع شد. جالب اینکه داور می‌خواست ساعت ۱۶ و ۱۰ دقیقه سوت شروع را بزند اما باز هم ۵ دقیقه بازیکنان منتظر ماندند.

اتاق محرمی در دوحه رزرو شد

یک پست خاص در تیم ملی فوتبال ایران که نام بازیکنان اعزامی آن به جام ملت‌های آسیا از همین حالا مشخص و محرز نشان می‌دهد، پست پیستون راست است. دو فرد منتخب امیر قلعه‌نویی برای این پست در ترکیب ۲۵ نفره اعزامی‌اش به «آوردگاه قطر» رامین رضاییان و صادق محرمی هستند. این معادله عوض نمی‌شود مگر اینکه این بازیکنان زبده آسیب ببینند و در غیر این صورت شانس راهیابی سایرین شامل صالح حردانی پیستون راست کم‌تجربه استقلال و دانیال اسماعیلی‌فر مدافع راست بیش از حد پرفراز و نشیب پرسپولیس برای حضور در جام ملت‌های آسیای امسال که از ۲۲ دی تا ۲۱ بهمن در شهر دوحه انجام می‌پذیرد، دقیقاً برابر با «صفر» است.

دستاوردی بی‌سابقه

اگر رضاییان پس از پنج سال گشت‌زدن‌های نه‌چندان پرثمر در اروپا و سپس لیگ قطر از یک سال و ۱۰ ماه پیش به ایران بازگشته و یک نیم‌فصل در پرسپولیس و سپس کل لیگ بیست و دوم را در سپاهان سپری کرد و در لیگ امسال هم با پیراهن طلایی‌های شهر اصفهان در میادین مختلف می‌درخشد، صادق محرمی اکنون ششمین فصل حضور متوالی‌اش را در تیم دینامو زاگرب در لیگ کرواسی تجربه می‌کند. فرق دو فصل اخیر این مسابقات با فصول قبلی این است که محرمی در ابتدا نتوانسته بود اطمینان سران دینامو زاگرب را به حد کفایت جلب کند و در نتیجه در سه فصل نخست عضویت‌اش در تیم سابق برانکو ایوانکوویچ فقط در ۱۵ یا حداکثر ۲۰ درصد بازی‌ها به کار گرفته می‌شد و نیمکت ذخیره‌ها و یا سکوهای سرد ورزشگاه‌ها «یار غار» او بود. از فصل چهارم قصه عوض شد و محرمی با تلاش بیشتر و مجاب کردن مربیان دینامو بسیار بیشتر از گذشته مورد استفاده آنها قرار گرفت. او فصل پیش در حدود ۷۰ درصد بازی‌های دینامو حاضر و در بعضی از آنها تأثیرگذار هم بود و هم گلسازی کرد و هم پایش به گلزنی باز شد.

محرمی امسال هم با حضور در ترکیب فیکس دینامو در ۷ مسابقه متوالی به دستاوردی رسیده که لااقل برای خود او طی سال‌های بازی‌اش در «لیگ یک» کرواسی بی‌سابقه بوده و صعودی شگرف و یک رکورد شخصی برای وی است.اگر رضاییان در محاسبات قلعه‌نویی از محرمی جلوتر قرار دارد، به سبب فرم عالی دو فصل اخیر پیستون راست سپاهان و گل‌های متعددی است که

در این مدت برای زردپوشان اصفهانی ساخته یا زده است. البته محرمی در چهار، پنج سال گذشته و در نظام‌های کاری مارک ویلموتس و بخصوص دراگان اسکوچیچ و حتی در زمان‌های نیمکت‌نشینی محض‌اش در زاگرب مکرراً در تیم ملی دعوت می‌شد و در دیدارهای این تیم شرکت می‌کرد و این در زمان‌هایی روی داد که رضاییان به تیم ملی فراخوانده نمی‌شد و برخی اقوال و گفته‌ها حاکی از آن بود که نیامدن نام رضاییان در فهرست‌های ملی دلایلی غیرورزشی داشت. طلسم رضاییان در دوره دوم زمامداری کارلوس کی‌روش در تیم ملی شکسته و او از نو دعوت شد و به جام جهانی قطر رفت و آنجا گلزنی هم کرد. حالا همان کشور (قطر) محل برگزاری جام ملت‌ها است و به احتمال قریب به یقین هم پیستون تکنیکی تیم سپاهان و هم مدافع راست نفوذی دینامو زاگرب به آن عرصه گسیل خواهند شد. هر اتفاقی در قطر روی دهد، شکی نیست که این مسابقات مهر تأیید تازه‌ای به ارزش‌های محرمی خواهد بود. مردی که در عنفوان جوانی در پرسپولیس چهره شد و وقتی برانکو ایوانکوویچ از امور «حاشیه‌ای» و دردسرسازی‌های مدافع راست فیکس آن زمان سرخ‌های تهرانی عاصی شد و عذرش را خواست، بلافاصله جای آن بازیکن را گرفت و آنچنان درخشید که به سرعت لژیونر شد و با طراحی خود برانکو به کرواسی رفت و پیراهن دینامو زاگرب را بر تن کرد. بد نیست بدانید مدافع راستی که دردسرساز شد و به این سبب برانکو کنارش گذاشت.

و محرمی با بهره‌گیری حداکثری از جانشینی او لژیونر شد و به مرور زمان به درجات کنونی خود رسید، کسی نبود به جز رامین رضاییان!

از تماشاگر صرف تا بازیکن ۹۰ دقیقه‌ای

محرمی در سال‌هایی که کمتر مورد اعتماد مربیان دینامو زاگرب قرار داشت، نه تنها به تماشاگر صرف دیدارهای لیگ کرواسی تبدیل شده بود، بلکه در «لیگ اروپا» دومین جام مهم فوتبال باشگاهی این قاره نیز بسیار به‌ندرت مورد استفاده قرار می‌گرفت و در این جام نیز بیشتر نقش یک تماشاگر را ایفا می‌کرد. در یکی، دو فصل اخیر در این معادله هم تغییر محسوسی ایجاد شده و محرمی در «لیگ اروپا» نیز حضوری بیشتر از گذشته دارد. امسال ابتدا در مسابقات «پیش‌فصل» لیگ قهرمانان اروپا محرمی در کنار یارانش مصافی جانانه با «آ.ا.ک آتن» یونان (تیم احسان حاج‌صفی و میلاد محمدی) داشت و پس از ناکام شدن در این رویارویی و عدم راهیابی به جدول اصلی این رقابت‌ها در ستیز با اسلاویا پراگ در مرحله پلی‌آف «لیگ اروپا» هم مشارکت کرد و اینجا هم به تصمیم مربیان دینامو یک بازیکن ۹۰ دقیقه‌ای بود. همه این حضورهای وسیع‌تر از گذشته نشان می‌دهد محرمی اینک برخلاف سابق یک عنصر مهم در مکانیسم کاری دینامو تلقی می‌شود و پس از صبری طولانی و ناکامی بی‌قید و شرطش در سه سال اول حضور خود در لیگ کرواسی که بیشتر نقش یک «دکور» را در آنجا ایفا می‌کرد، به درجاتی رسیده که در چنان ایامی غیرقابل پیش‌بینی بود و همین امروز هم غیرقابل باور نشان می‌دهد. همسو با آن قدر و ارزش او در سلسله مراتب «ملی» هم بالا رفته و همان‌طور که پیشتر آمد، سفر زمستان امسال وی به دوحه به قصد حضور در جام ملت‌ها رویدادی تضمین شده به نظر می‌رسد.

او فصل پیش در حدود ۷۰ درصد بازی‌های دینامو حاضر و در بعضی از آنها تأثیرگذار هم بود و هم گلسازی کرد و هم پایش به گلزنی باز شد. محرمی امسال هم با حضور در ترکیب فیکس دینامو در ۷ مسابقه متوالی به دستاوردی رسیده که لااقل برای خود او طی سال‌های بازی‌اش در «لیگ یک» کرواسی بی‌سابقه بوده و صعودی شگرف و یک رکورد شخصی برای وی است.

نوبت دوم
آگهی مناقصه عمومی
قرارگاه سازندگی خاتم الانبیاء(ص)- موسسه نوین سازان در نظر دارد، طبق مشخصات مندرج در اسناد، مناقصه عمومی برگزار نماید.
موضوع مناقصه: خرید افزودنی های بتن (فوق روان کننده، گروت، ملات ترمیمی، روغن قالب) در کارخانه شهید ولیزاده
لذا از تامین کنندگان واجد شرایط دعوت به عمل می آید جهت اعلام آمادگی کتبی و دریافت اسناد مناقصه به آدرس کیلومتر ۱۸ جاده مخصوص کرج، روبروی خیابان دارو پخش، خیابان آذر ۵ موسسه نوین سازان مراجعه نمایند.
تلفن: ۰۹۱۲۶۱۵۴۴۰۴ (مهندس اسماعیلی) و یا شماره ۴۴۹۸۵۴۴۲-۰۲۱ داخلی ۲۵۰
مهلت دریافت اسناد تا تاریخ ۱۴۰۲/۰۸/۱۰ است.
مهلت تحویل پیشنهادها تا تاریخ ۱۴۰۲/۰۸/۱۷ است.
ضمانت نامه جهت شرکت در مناقصه مبلغ ۴,۴۲۰,۰۰۰,۰۰۰ ریال می‌باشد.
هزینه آگهی بر عهده برنده مناقصه می‌باشد.
شرایط شرکت کنندگان جهت دریافت اسناد و پاکات:
۱ مورد تایید و منطبق بودن مشخصات فنی مصالح افزودنی‌ها بر اساس مشخصات فنی مورد تایید خریدار و استانداردهای مربوطه
۲ ملاک قیمت تمام‌شده در هر یک از افزودنی‌های بتن مقدار مصرف در هر متر مکعب بتن می‌باشد.
۳ داشتن توانایی مالی جهت اجرای موضوع مناقصه

مناقصه عمومی
شماره TEG 1402/280-84
SEECO
شرکت مهندسی توسعه سایپا
شرکت مهندسی توسعه سایپا در نظر دارد نسبت به اجرای عملیات طراحی، تهیه مصالح، حمل و اجرای شبکه گاز جهت پروژه افزایش ظرفیت و رفع معارضات خطوط گاز سالن رنگ قدیم شرکت سایپا با اخذ تائیدیه‌های شرکت گاز، طبق اسناد مناقصه اقدام نماید. لذا از کلیه پیمانکاران دارای رزومه‌کاری مرتبط دعوت می‌شود جهت کسب اطلاع و ارسال پیشنهاد مالی، فنی و بازرگانی از روز سه‌شنبه مورخ ۱۴۰۲/۰۸/۰۹ به سایت www.seeco.ir مراجعه نمایند.

آگهی مناقصه
مرکز طراحی و توسعه صنعتی رازی
در نظر دارد تامین تجهیزات مورد نیاز خود را به شماره مناقصه ذیل از طریق مناقصه عمومی به تامین کنندگان واجد شرایط واگذار نماید.
لذا شرکت‌های دارای رزومه کاری مرتبط و گواهینامه سمتا می‌توانند حداکثر طی ۱۰ روز از تاریخ درج آگهی جهت دریافت اسناد مناقصه در ساعات اداری به آدرس فلکه اول تهرانپارس، بلوار پروین، روبروی خیابان ۱۵۰ شرقی، پلاک ۱۷ مراجعه نمایند.
هزینه خرید اسناد مناقصه مبلغ ۵۰۰,۰۰۰ ریال می‌باشد و شرکت کنندگان بایستی این مبلغ را به شماره کارت ۶۱۴۸-۰۶۹۹-۱۰۱۲-۵۸۹۲ واریز کرده و اصل فیش واریز را به هنگام دریافت اسناد مناقصه به واحد معاونت بازرگانی تحویل نمایند.
هزینه درج آگهی به عهده برنده مناقصه می‌باشد.
شماره تماس جهت هماهنگی: ۷۷۸۸۹۸۴۶

یک مجموعه اتمایزر به همراه کلاسیفایر	به شماره مناقصه ۱۳-۱۷۸-۰۲
یک مجموعه شیرهای کنترل	به شماره مناقصه ۳-۵۴-۱۶۲-۰۲
بازوی تخلیه آمونیاک	به شماره مناقصه ۰۹-۱۸۰-۰۲
خرید انواع شیر آلات صنعتی	به شماره مناقصه ۱-۴۰-۱۶۵-۰۲

آگهی مناقصه عمومی
شماره T-02-453/1
شرکت بازرگانی ایران ترانسفو
شرکت بازرگانی ایران ترانسفو در نظر دارد خرید و نصب یک دستگاه موتور ژنراتور گازسوز 250kv اسکانیا و یک دستگاه موتور ژنراتور دیزلی 40kv دیزل سازان را از طریق مناقصه عمومی به واجدین شرایط واگذار نماید.
متقاضیان می توانند جهت اخذ اطلاعات بیشتر با شماره تلفن ۸۸۷۲۷۲۲۷-۰۲۱ از ساعت ۱۲-۸ تماس حاصل نموده و حداکثر ظرف مدت ۵ روز کاری از تاریخ انتشار آگهی نسبت به دریافت اسناد و مشخصات کامل از طریق سایت www.itc-co.com (قسمت تماس با ما/ مناقصه) جهت اخذ مدارک و ارائه پاسخ درون پاکات دربسته و مهر و موم شده اقدام نماید.
شرکت بازرگانی ایران ترانسفو در رد یا قبول پیشنهادات ارائه شده مختار است.
هزینه چاپ آگهی به عهده برنده مناقصه می باشد.
آدرس: تهران، خیابان سیدجمال الدین اسدآبادی، خیابان سوم، شماره ۲۳
شرکت بازرگانی ایران ترانسفو- واحد خرید عمومی

آوای اقتصاد

روزنامه اقتصادی اجتماعی
سراسری صبح ایران
سه شنبه ۱۴۰۲/۰۸/۰۹
شماره : ۱۵۱۵

۸

WWW. AVAYEEGHTESAD.IR

صاحب امتیاز: موسسه مطبوعاتی دانش پیام بامداد نوین
مدیر مسئول: کریم حسن پور
سردبیر: جمشید بیرامی
چاپ: جام جم
آدرس: تهران، بلوار مرزداران، خیابان ایثار ، انتهای کوچه مالک، پلاک ۶۱
تلفن: ۰۲۱ ۴۹۱۰۵۶۶۶ Gmail : Avaayeeghtesad@gmail.com
گستره توزیع : سراسری
شرکت توزیع : نشر گستر

پیش فروش پژو ۲۰۷ دستی پانوراما جدید برای متقاضیان

پیش فروش پژو ۲۰۷ دستی پانوراما جدید که با نام ارتقا یافته معرفی شده، در سامانه یکپارچه فروش خودرو آغاز شد. این خودرو آپشنال‌ترین تیپ ۲۰۷ است.

فراخـــوان پیش فروش پژو ۲۰۷ دســـتی پانوراما جدید که از ســـوی ایران خودرو با نام «ارتقا یافته» معرفی می‌شود، آغاز شد. این خودرو که الزامات اســـتاندارهای ۸۵ گانه را هم کسب کرده، برای متقاضیان ثبت نام کرده در سامانه یکپارچه فروش خودرو در دسترس قرار گرفته است.

مشتریانی که در این سامانه ثبت نام کرده بودند و در اولویت بندی مشـــخص شده بود که اتومبیل خود را در زمستان ۱۴۰۲ تحویل خواهند گرفت، پیام کوتاهی را از سوی ایران خودرو دریافت کرده‌اند و به آن‌ها اعلام شـــده که قادر به انتخاب پژو ۲۰۷ ارتقا یافته هستند. در زیر جدول این بخشنامه جدید به‌همراه قیمت و رنگ‌بندی پژو ۲۰۷ پانوراما را مشاهده خواهید کرد.

خودرو پیکاپ G9 در خط تولید بهمن موتور

عاطفه دهقانی | خودرو پیکاپ G9 وارد خط تولید کارخانجات بهمن موتور شـــد. این خودرو در چین با نام ZX Auto G9 شـــناخته می‌شـــود و از استانداردهای بالایی برخوردار است.

بهمـــن موتور دو خـــودرو پیکاپ کارا و کاپـــرا ۲ را در کارخانجات خودش تولید می‌کند. کارا یک خودرو با امکانات و ظاهری قدیمی، ولی کاپرا ۲ خودرو مدرن‌تر و جذاب‌تری است که البته قیمت بالاتری هم دارد. این خودروساز مدتی بود که به‌دنبال اضافه کردن یک خودرو جدید به نام G9 به سبد محصولات پیکاپ خود بود.

تا اینکه امروز، کوروش طهوری از مدیران این شـــرکت خبر از ورود خودرو پیکاپ G9 به خط تولید کارخانه بهمن موتور داد.

خودرو پیکاپ، سفت و سخت‌ترین آزمون‌های استاندارد جهان را با موفقیت گذارنده و نمرات بسیار بالایی را هم از آن‌ها دریافت کرده است. همه این‌ها می‌تواند به‌معنای ورود یک پیکاپ باکیفیت و جذاب به بازار کشور باشد. این خودرو در بازار چین با نام ZX Auto G9 شناخته می‌شود.

مشخصات فنی و امکانات خودرو پیکاپ G9 بهمن موتور

در زیـــر کاپوت خودرو جی ۹، یک پیشـــرانه ۲ لیتری توربوشارژ آرمیده است که ۱۹۵ اسب بخار و گشتاور ۳۶۰ نیوتن‌متـــری را تولید می‌کند. به‌لطف این توان بالا، راننده قدرت خوبی برای هندلینگ خودرو خود در شرایط مختلف جغرافیایی از جمله کویر و کوهستان خواهد داشت.

بهمن موتور برای گیربکس این خودرو، از یک گیربکس ۸ سرعته (با قابلیت تعویض الکترونیکی دنده) با برند پرآوازه ZF استفاده کرده است. گیربکس ZF از هوش بالایی برخوردار است و می‌تواند به‌بهترین شکل ممکن نیرو را در هر شرایطی به چرخ‌ها انتقال دهد.

از جمله امکانات این پیکاپ درنده می‌توان به موارد زیر اشاره کرد:

دوربین ۳۶۰ درجه‌ای
دوربین مخصوص ثبت حوادث و وقایع
سنسور تصادف از جلو
رادار خطی
صندلی‌های برقی ردیف جلو
گرم‌کن صندلی در ردیف جلو
ترمز پارک برقی
اتو هلد
سنسور نور
سنسور باران
شارژر گوشی موبایل

تجاری‌سازی سامانه تشخیص شایع‌ترین نوع سرطان

سامانه طراحی‌شده دانشجوی دکتری هوش مصنوعی دانشگاه تهران برای تشخیص سرطان سینه با دقت بالای ۹۸ درصد به مرحله تجاری‌سازی رسید.

این ســـامانه توســـط مهدی حمصیان دانشـــجوی دکتری هـــوش مصنوعی و محاسبات نرم پردیس بین‌المللی کیش دانشگاه تهران طراحی شده است که در اجرای پایلوت روی هفت هزار بیمار، دقت تشـــخیص بالای ۹۸ درصد را نشان داده است.

طراح این سامانه گفت: این نرم‌افزار جهت بالا بردن دقت تشخیص و بهره‌وری بالاتر بر روی بیماران مبتلا به سرطان سینه پیاده‌سازی شده است، ضمن اینکه این الگوریتم روی هفت هزار نفر بیمار سرطانی در ایران به صورت پایلوت اجرا شده و با دقت ۹۸.۶ درصد اندازه‌گیری شده است.

حمصیان افزود: کاربرد این روش در تشخیص بیماری سرطان سینه با استفاده از ابزار کمک تشخیصی تصویر ماموگرافی است. رادیولوژیست‌ها از طریق این روش می‌توانند برای افزایش دقت تشخیص و کاهش زمان جواب دهی تصاویر ماموگرافی اســـتفاده کنند؛ ضمن اینکه این نوع از سرطان را در مراحل اولیه شناسایی می کند.

وی، کاهش خســـتگی چشم رادیولوژیست به علت کار با تصاویر کاملاً رنگی، افزایش دقت رادیولوژیســـت به علت طیف‌بندی رنگی براساس میزان تراکم در تصویر، افزایش میزان دقت در تشخیص میکروکلسیفیکاسیون‌ها به علت تفاوت بارز رنگی در تصویر ماموگرافی، افزایش میزان دقت در تشخیص تومورها به علت تفاوت بارز رنگی در تصویر ماموگرافی و کاهش زمان تشخیص توسط رادیولوژیست به علت ساده‌سازی تصویر با طیف‌بندی رنگی را از دیگر ویژگی‌های این سامانه عنوان کرد.

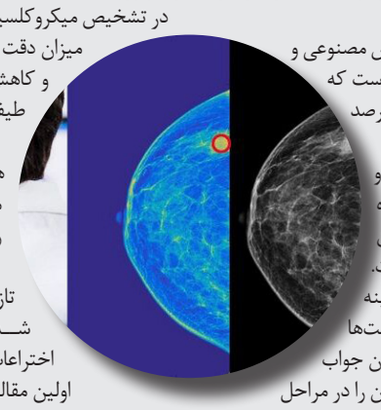

طراح این سامانه تشخیصی یادآور شد: این سامانه با عنوان «سامانه هوشـــمند پیش‌بینی سرطان سینه» با شـــماره ۹۱۸۳۶ در سازمان مالکیت معنوی ایران در طبقه‌بندی بین‌المللی A61I ۵۶/۱۵ به ثبت رسیده است.

براســـاس اعلام دانشگاه تهران، این سامانه در رویداد فن‌نما که به تازگی با حضور شرکت‌های دانش‌بنیان و فناور از سراسر کشور برگزار شـــد، پس از بررسی‌های تیم داوری ســـازمان جهانی مالکیت معنوی و اختراعات، موفق به کسب مدال طلای این مسابقات شد.

اولین مقاله علمی استخراج شده از پژوهش‌های این دانشجوی دانشگاه تهران در زمینه طراحی این ســـامانه تشخیصی در سال ۲۰۱۶ به عنوان یکی از مقالات برتر کنگره بین‌المللی سرطان سینه دانشگاه علوم پزشکی شهید بهشتی انتخاب شد.

اینفوگرافیک

چگونه یک روزه گواهی نامه موتور بگیریم ؟

طرح گواهینامه آسان موتورسیکلت در دستور کار قرار گرفته‌است. این طرح در ۱۵ استان کشور از جمله تهران اجرا شده است. طرح گواهینامه آسان و یک روزه موتورسیکلت طی روزها و هفته‌های آینده در سراسر کشور اجرایی خواهد شد.

چشمان شما چند ساله هستند؟

دانشمندان ابزار جدیدی را برای تعیین سن سلول‌های چشم بدون نمونه‌برداری از بافت آن ابداع کرده‌اند که می‌توانـــد درمان بیماری‌های چشمی را شخصی‌تر و هدفمندتر کند.

بـــه نقل از اس‌ای، پژوهشـــگران دانشـــگاه اســـتنفورد از تکنیکی که برای تجزیه و تحلیل مایع چشم استفاده می‌شـــود، اقتباس کردند و تقریباً ۶۰۰۰ پروتئین شناسایی شده در این مایع را در سلول‌های چشم ردیابی کردند که ۲۶ مورد از آنها در مجموع با پیری چشم مرتبط بودند.

این کار از طریق یک سیستم هوش مصنوعی که بر روی مایع چشمی ۴۶ بیمار سالم آموزش دیده بود، انجام شـــد. در آزمایش‌های بیشـــتر، هوش مصنوعی توانست سن افراد را از روی مایع چشم‌شان به صورت تقریبی پیش‌بینی کند.

وینیت ماهاجان، چشـــم پزشـــک دانشگاه استنفورد می‌گوید: اولین قدم در توسعه هر نوع درمان موفق، درک این مولکول‌ها است.

پژوهشگران با ایجاد ساعت پیری چشم به این موضوع پرداختند که چگونه بیماری‌های چشمی خاص می‌توانند پیری سلول را تسریع کنند. تجزیه و تحلیل بیشـــتر بر روی مایع چشم از ۶۲ بیمار مبتلا به انواع مختلف بیماری چشم انجام شد.

برخی پروتئین‌ها ســـطوح بالاتری از پیری را نشان دادند. برای مثال، بیماران مبتلا به رتینوپاتی دیابتی در مراحل اولیه(آســـیب به ســـلول‌های شـــبکیه به دلیل کاهش خون‌رسانی) بر اساس آزمایش‌ها در مقایسه با بیماران سالم پیش‌بینی می‌شدند که ۱۲ سال پیرتر شوند. برای بیماران مبتلا به یووئیت(التهاب داخل چشم)، این جهش نزدیک به ۳۰ ســـال بود.پژوهشگران با استفاده از رویکردی به نام TEMPO(ردیابی بیان منشـــاء پروتئینی متعدد) پروتئین‌های آسیب‌دیده را به RNA(اسید ریبونوکلئیک) که آنها را ایجاد کرده بود، ردیابی کردند و سلول‌های مشکل‌ساز مسئول این بیماری‌ها را برجسته کردند.

سلول‌های مسئول برای هر بیماری متفاوت هستند و همیشه واضح‌ترین سلول‌هایی نیستند که معمولاً توســـط درمان‌ها مـــورد هدف قرار می‌گیرنـــد و به طور بالقـــوه در درمان این نوع مشکلات به دانشمندان اهداف جدیدی می‌دهند.

ماهاجان می‌گوید: در سطح مولکولی، بیماران حتی با یک بیماری مشترک، نشانه‌های متفاوتی را نشان می‌دهند. اکنون با نشانه‌ی مولکولی که ما توسعه داده‌ایم، می‌توانیم داروهایی را انتخاب کنیم که برای هر بیمار مؤثر باشد.

این تکنیک‌های جدید بر یک مشکل همیشگی برای مطالعه بیماری‌ها در چشـــم و سایر نواحی مانند مغـــز غلبه می‌کنند و آن این اســـت که نمونه‌برداری از بافت از این قســـمت‌های خاص بدن می‌تواند باعث آسیب قابل توجهی شود، زیرا آنها برای بازســـازی سلول‌های از دست رفته کار سخت‌تری دارند.

علاوه بر ایـــن، پژوهشـــگران فکر می‌کنند نوآوری‌هایی که در اینجا نشان داده‌اند، می‌تواند با انواع دیگر مایعات بدن نیز کار کند و به متخصصان نشانگرهای زیستی ارزشمندی برای درمان و شاید حتی پیشگیری از توسعه بیماری‌ها بدهد.

ضد آفتاب‌ها حس امنیت کاذب ایجاد می‌کنند!

دانشـــمندان می‌گویند کرم‌های ضد آفتاب حس امنیت کاذبی را در مردم ایجاد می‌کنند و حتی می‌توانند منجر به سرطان‌های بیشتر شوند.

به نقل از آی‌ای، ضدآفتاب‌ها با جذب، انعکاس یا پراکنده کردن اشعه‌های فرابنفش به محافظت از پوست در برابر نور خورشید کمک می‌کنند، اما محدودیت‌هایی دارند که منجر به چیزی به نام «تناقض ضد آفتاب» می‌شود.

پژوهشگران ابتدا ۲۳ گروه متمرکز را به منظور تعیین عواملی که در نرخ‌های مختلف ســـرطان شایع پوست موســـوم به ملانوما در کانادا نقش دارند، گرد هم آوردند.

آنها دریافتند که ســـاکنان دو استان کانادا با نرخ بالای ابتلا به ملانوما، بیشـــتر احتمال دارد از روش‌های محافظتی در برابر آفتاب اســـتفاده کنند و از خطرات مرتبط با سلامتی ناشی از قرار گرفتن در معرض نور خورشید آگاه و به شاخص اشعه فرابنفش پایبند باشند. با وجود این، آنها در معرض افزایش سطوح قرار گرفتن در معرض نور خورشید قرار گرفته‌اند که منجر به ابتلای بیشتر به سرطان پوست شده است.

پژوهشگران دلیل این امر را گرم‌تر شدن هوا در این مناطق و تمایل شهروندان به فعالیت در فضای باز دانستند.

در عیـــن حـــال، پژوهـــش دوم در بیوبانک بریتانیا نشـــان داد که استفاده از کرم ضد آفتاب به طـــور غیرمنتظره‌ای با افزایـــش بیش از دو برابری احتمال ابتلا به ســـرطان پوست در این کشور مرتبط است.

طلای جهانی بالای ۲۰۰۰ دلار جاخوش کرد!

قیمت اندکی کاهش یافت، اما در سطح کلیدی ۲۰۰۰ دلار ثابت ماند زیرا تقاضای پناهگاه امن ناشی از تشدید درگیری در خاورمیانه افزایش یافته است و سرمایه‌گذاران منتظر نتیجه نشست سیاست‌گذاری فدرال رزرو آمریکا در این هفته بودند.

بهای هر اونس طلا تا ساعت ۸ و ۳۹ دقیقه صبح به وقت شـــرقی با ۵.۳ درصد کاهش به ۲۰۰۰ دلار و ۳۰ سنت رســـید و قیمت طلای آمریکا نیز با ۰.۲۶ درصد کاهش به ۲۰۰۱ دلار و ۳۰ سنت رسید.

قیمت طلا در روز جمعه به ۲۰۰۹ دلار و ۲۹ سنت در هر اونس رســـید و برای اولین بار از اواسط ماه مه از سطح کلیدی ۲۰۰۰ دلار فراتر رفت زیرا سرمایه‌گذاران به دلیل ترس از تبعات اقتصادی جهانی ناشی از درگیری در خاورمیانه به شمش‌های امن پناه بردند.

افزایش بیشتر طلا تا حدودی با تقویت دلار متوقف شد زیرا بازارها برای نشســـت هفته جاری فدرال رزرو تمرکز کردند. فعالان بازار منتظر تصمیم بانک مرکزی ایالات‌متحده در روز چهارشـــنبه هستند. در حالی که به طور گســـترده انتظار می‌رود که فدرال رزرو نرخ‌های بهره را بدون تغییر نگه دارد و تمرکز بر اظهارات جروم پاول خواهد بود.

نتایج نشان داد که هزینه‌های مصرف کننده ایالات متحده افزایش یافـــت، در حالی که تورم ماهانه در ماه سپتامبر همچنان داغ بود. تورم بالا اقتصاد جهان را در سال آینده تحت تاثیر قرار خواهد داد، به طوری که سه چهارم از بیش از ۲۰۰ اقتصاددانی که در نظرســـنجی رویترز شرکت کردند، گفتند که بالاتر از آنچه پیش‌بینی کردند را در نظر دارند که نشـــان می‌دهد نرخ‌های بهره برای مدت طولانی‌تری نیز بالاتر خواهند ماند.

اگر چه طلا به عنوان پوششـــی در برابر تورم در نظر گرفته می‌شود اما نرخ‌های بهره بالاتر جذابیت شمش‌های غیر بازده را کاهش می‌دهد.در بازار سایر فلزات ارزشمند، نقره ۲۳.۱۵ دلار بود و پلاتین ۰.۳ درصد کاهش یافت و به ۹۰۱.۳۵ دلار رســـید و پالادیوم ۰.۲ درصد افزایش یافت و به ۱۱۲۴ دلار و ۴۸ سنت رسید.

سقوط قیمت نفت در آستانه انتشار آمار آمریکا و چین

قیمت نفت در معاملات روز دوشـــنبه بازار آسیا که سرمایه‌گذاران در آســـتانه نشست سیاست پولی بانک مرکزی آمریکا و انتشار آمار اقتصادی جدید چین، محتاط شده بودند، بیش از یک درصد کاهش یافت.

بهای معاملات نفت برنت با یک دلار و ۱۱ ســـنت معادل ۱.۶ درصد کاهش، به ۸۹ دلار و ۳۷ سنت در هر بشکه رســـید. بهای معاملات وست تگزاس اینترمدیت آمریـــکا با یک دلار و ۳۴ ســـنت معـــادل ۱.۲ درصد کاهش، به ۸۴ دلار و ۲۰ سنت در هر بشکه رسید.تینا تِنگ، تحلیلگر شـــرکت «ســـی ام سی مارکت» در این بارِه گفت: با وجود تشـــدید جنگ میان حماس و رژیم صهیونیستی، حمله زمینی کاملا قابل پیش بینی بود. تحولات آخر هفته، عدم گســـترش جنگ در خاورمیانه را نشـــان داد و باعث عقب نشینی قیمت نفت شد.نفت برنت و وست تگزاس اینترمدیت روز جمعه پس از آغاز عملیات زمینی نیروهای اشغالگر صهیونیستی در نوار غزه و تشدید نگرانی‌ها نسبت به احتمال گسترش جنگ و مختل شدن عرضه نفت خاورمیانه، سه درصد صعود کرده بودند.سرمایه‌گذاران منتظر نتیجه نشست روز چهارشنبه بانک مرکزی آمریکا، آمار اشـــتغال آمریکا و درآمد اپل برای ارزیابی هر گونه نشانه‌ای از کندی اقتصادی و متاثر شدن تقاضا برای نفت در بزرگترین مصرف کننده جهان هســـتند.انتظار می‌رود بانک مرکزی آمریکا نرخ بهره را بـــدون تغییر نگه دارد. با این حـــال، بانک‌های مرکزی انگلیس و ژاپن هم سیاست پولی خود را بازبینی خواهند کرد.چین در هفته جاری شاخص مدیران خرید بخش تولید و خدمات را منتشر خواهد کرد.

قیمت ارز بازار آزاد (تومان)	
دلار	۵۱,۹۵۰
یورو	۵۴,۵۰
پوند	۶۴,۳۷۰
درهم	۱۴,۶۰۰
لیر	۱,۸۴۰
سکه تمام	۳۱,۰۵۰,۰۰۰
سکه نیم	۱۶,۶۸۰,۰۰۰
سکه ربع	۱۰,۹۵۰,۰۰۰
سکه یک گرمی	۶,۰۵۰,۰۰۰