WWW. AVAYEEGHTESAD.IR

آوای اقتصاد

روزنامه سراسری اقتصادی ،اجتماعی ایران | سه شنبه ۷ آذر ۱۴۰۲ | ۱۴ جمادی اول ۱۴۴۵ | ۲۸ نوامبر ۲۰۲۳ | شماره ۱۵۳۵ | قیمت ۵۰۰۰ تومان

ظرفیت تجارت ۲۰میلیارد دلاری با عراق داریم

صفحه ۲

رکورد ۱۰ ساله ذخیره سازی گاز شکسته شد

صفحه ۳

افزایش ۹۲ درصدی مالیات ستانی از مشاغل

عربستان به دنبال سرمایه گذاری در بازار آفریقا و عراق است

عربستان قراردادی به ارزش نیم‌میلیارد دلار با کشورهای آفریقایی امضا کرده؛ همچنین این کشور با همکاری آلمان...

صفحه ۲

سند امنیت غذایی و هوش مصنوعی کشور به زودی رونمایی می شود

دبیر شـــورای عالی انقلاب فرهنگی گفت: به زودی از سندهای امنیت غذایی و هوش مصنوعی کشور با تصویب و ابلاغ...

صفحه ۳

حمله طغیانی آفت به مزارع ذرت و گندم جنوب کرمان

امسال کرم برگ‌خوار پاییزه ذرت خود را به جنوب کرمان نیز رسانده است و محصولات مهمی همچون ذرت و گندم را تهدید...

صفحه ۴

«تیک آف» هوش مصنوعی در مازندران

مازندران با فراهم کردن زیر ساخت‌های لازم برای دستیابی به استانی هوشمند با گسترش فیبر فوری، اینترنت پر سرعت و استفاده از...

صفحه ۶

خودروهای برقی آذرماه می آیند

شرایط آبی کشور سخت است

احتمال جواب منفی آزمون به بولونیا

یادداشت

پیمان هوشمندیان

بهترین راهکار کمک به اقتصاد آسیب دیده

موضوع قیمت گذاری هنوز هم یکی از چالش های بخش تولید به شمار می رود.

تقریبا همه تولیدکنندگان به سیاست تعیین دستوری قیمت‌ها معترض هستند و براین باور هستند که این سیاست نه تنها مشکل گشا نیست، بلکه زیان اصلی را متوجه مصرف کننده می کند. چراکه با اجرای این سیاست روند تولید دچار بحران های جدی می شود که در نهایت مصرف کننده نهایی است که باید تاوان این سیاست اشتباه را بدهد. این درحالی است که هدف سیاستگذار از تعیین دستوری قیمت، کنترل تورم و در نهایت کمک به قشر فقیر جامعه است.

واقعیت این است که هم در آزادترین اقتصادها و هم در کنترل شده‌ترین اقتصادها قیمت گذاری دستوری وجود دارد و در بخش‌هایی از این دو اقتصاد مکانیزم بازار فعال است. این طور نیست که در اقتصادهای آزاد به صورت صد درصد دولت و نهادهای رگلاتوری دخالتی در بازار نداشته باشند و یا در اقتصادهای کنترل شده قیمت‌ها در همه بخش‌ها دستوری تعیین شوند؛ بنابراین در نظام‌های اقتصادی دنیا ترکیبی از این دو سیاســـت وجود دارد. اینکه با ادبیات نگاری، نظریه پردازی و کار رسانه‌ای یکی از دو طرف را کاملا ضد ملی و ضد بشری و غیرعقلانی نشان دهیم روش درستی نیست.

به اینکه متناسب با شرایط اقتصادی کشورها و وضعیت صنعت که در چه مرحله‌ای از رشـــد قرار دارد و همچنین متناسب با سهم کالا در سبد خانوار، موقعیت کالا و یا خدمت در زنجیره و عوامل بسیار دیگر، ممکن است سیاست گذاری به سمت قیمت گذاری دستوری و یا به سمت بهره مندی از مکانیزم بازار پیش رود.

در برخی از کالاها می‌توان نسخه قیمت گذاری را تجویز کرد. وقتی دایره قیمت گذاری دستوری خیلی وسیع می‌شود، حتی برای برخی از کالاها که ارزش اســـتراتژیک و یا تاثیر زیادی بر ســـبد خانوار ندارند و با توجه به اینکه تورم بالایی هم در کشور وجود دارد فشار دائمی را به بنگاه اقتصادی وارد می‌شود و تصمیم گیری‌های سرمایه‌گذاری را دچار اختلال می‌کند و در نهایت منجر به کاهش تولید، کیفیت، عرضه شود. به طور مثال، می‌توان از قیمت گذاری بر روی نان حمایت کرد چراکه در ســـبد خانوار نقش مهمی دارد، ولی در مورد بلیت هواپیما نمی‌توان از آن حمایت کرد.

اما آیا تعیین دستوری قیمت‌ها در شرایط فعلی اثرگذار خواهد بود یا خیر؟ باید گفت در شرایط فعلی قطعا سیاست قیمت گذاری آن طور که مدنظر سیاســـتگذار است محق نمی‌شود. به نظر می‌رسد باید یک طبقه بندی برای کالاها صورت گیرد. اعمال این سیاست بر برخی از کالاها می‌تواند بازار را مختل کند، ولی در برخی از کالا می‌تواند اثرگذار باشد که می‌توان به برخی از داروها و یا لوازم پزشکی اشاره کرد.

برخی مواقع وجود دارد که ســـمت مصرف کننده دیده می‌شود و در برخی مواقع نیز بخش تولید مورد توجه است؛ گاهی اوقات ممکن اســـت نهاده‌ای مورد قیمت‌گذاری قرار گیرد که ضروری است و در بخش تولید مورد استفاده قرار می‌گیرد. گاهی اوقات سیاســـتگذار به دنبال حمایت از یک صنعت ویژه است و به مدت چندسال اقدام به قیمت گذاری برای نهاده کلیدی می‌کند که آن بخش از صنعت بتواند رشد پیدا کند؛ بنابراین می‌توان در بخش‌هایی از تولید با اعمال این سیاست موافقت کرد. ولی در خارج از این فضا، باید اجازه داد قیمت در بازار تعیین شود که البته این یک زمینه و یا یک پیش فرض می‌خواهد و آن این است که بازار شرایط رقابت را داشته باشد، به این معنی که تعداد زیادی تولیدکننده و مصرف کننده وجود داشته باشد و یا اینکه شفافیت و گردش مالی بالایی صورت بگیرد و مقدمات فراهم باشـــد که بتوان به مکانیزم بازار اعتماد کرد. چراکه نمی‌توان همیشه و همه جا به قیمت بازار اعتماد کرد.باید به تولیدکنندگان حق داد. شاید بتوان روش قیمت گذاری کاست پلاس را پیشنهاد داد که بتوان یک برآوردی از قیمت تمام شده کالاها و خدمات به همراه درصد سود مشخصی برای تولیدکنندگان درنظر گرفت به دست آورد. ولی اصل ماجرا آن‌جاست که دولت‌ها زمانی وارد سیاست قیمت گذاری دستوری می‌شوند که تورم به دلایل مختلف صعودی و ماندگار باشـــد. بهترین کار این است که دولت بر روی کنترل تورم متمرکز شود که مجبور به قیمت گذاری دستوری نباشد. ولی اگر فرض را بر این بگذاریم که راهی غیر از کنترل تورم طی شود، روش قیمت گذاری کاست پلاس و یا بهره مندی از نهادی خصوصی، مجامع و انجمن‌ها باشد که بتوانند از تصمیمات خلق الساعه در روند تولید و عرضه جلوگیری کنند.

افزایش ۹۲ درصدی مالیات ستانی از مشاغل

مرتضی قدیمی - رئیس سازمان امور مالیاتی با بیان اینکه در ۷ ماهه امسال، مالیات ستانی از مشاغل رشد بیش از ۹۲ درصدی یافت، از کمک ۲۵ همتی سازمان مالیاتی برای پرداخت مطالبات گندم کاران و کلزاکاران خبر داد.

ســـید محمدهادی سبحانیان، رئیس سازمان امور مالیاتی کشور در تشریح افزایش درآمدهای پایدار و تحقق بودجه بدون نفت گفت: سهم اصناف و مشاغل از تولید ناخالص داخلی حدود ۳۰ درصد است ولی سهم آنان از مالیات کل کشور کمتر از ۵ درصد است. بر همین مبنا میانگین مالیات پرداختی اصناف برای عملکرد سال ۱۴۰۱ پنج میلیون تومان بوده است با این حال در ۷ ماهه نخست سال جاری، مالیات ستانی از مشاغل رشد بیش از ۹۲ درصدی داشته است.

معاون وزیر امور اقتصادی و دارایی با اشاره به اینکه تعداد خانه‌های لوکس معرفی شده به سازمان امور مالیاتی در سال ۱۴۰۱ برای کل کشور برابر با ۴۰ هزار و ۴۹۷ واحد بود، گفت: سازمان امور مالیاتی با استفاده از ظرفیت شرکت‌های دانش بنیان فقط در شهر تهران بیش از ۱۱۰ هزار واحد خانه لوکس شناسایی کرده است.

وی افزود: در شش ماه اول سال جاری درآمدهای مالیاتی به بیش از دو برابر درآمدهای نفتی رســـیده است. این دستاورد بزرگ دولت سیزدهم در راستای کاهش وابستگی به نفت و تأمین مالی پایدار و غیر تورمی با تمرکز بر مالیات ستانی از دانه‌درشت‌ها و مبارزه جدی با فراریان مالیاتی رقم خورده است.

کمک ۲۵ همتی سازمان مالیاتی برای پرداخت مطالبات گندم کاران و کلزاکاران

رئیس ســـازمان امور مالیاتی به مقابله با فـــرار مالیاتی و وصول مطالبات دولت اشـــاره کرد و گفت: با راه اندازی ســـامانه مودیان و پایانه‌های فروشگاهی برای اولین بار شاهد لحاظ شدن اطلاعات کارت بـــه کارت در اخذ مالیات بودیم. از طرف دیگر با راه اندازی ســـامانه سوت زنی نیز در ۶ ماهه سال ۱۴۰۲ تعداد ۱۶ هزار و ۲۵۱ گزارش مردمی در سامانه مربوطه ثبت شده است.

سبحانیان در ادامه خاطر نشـــان کرد: سازمان امور مالیاتی برابر قانون بودجه ســـال ۱۴۰۲ از محل معوقات ابـــر بدهکاران مالیاتی نســـبت به تأمین منابع ســـازمان هدفمندســـازی از جمله پرداخت مطالبات گندم‌کاران و کلـــزاکاران به میزان ۲۵ هزار میلیارد تومان اقدام کرده است.

این مقام مســـئول همچنین از تخصیص ۱۱ هزار میلیارد تومان مالیات آلایندگی به استان خوزستان خبر داد.

شناسایی ۲.۷ میلیون مودی جدید در ۷ ماهه امسال

وی با بیان اینکه مبارزه با فرار مالیاتی اولویت اول ســـازمان امور مالیاتی است، تاکید کرد: در هفت ماه ابتدای سال با تقاطع‌گیری از داده‌هـــا و پایگاه‌های اطلاعاتی در اختیار بیش از ۲.۷ میلیون مودی مالیاتی جدید شناسایی شدند. بعلاوه بالغ بر ۱۸ هزار میلیارد تومان فرار مالیاتی کشف و شناسایی شده است.

رئیس ســـازمان امور مالیاتی اظهار کـــرد: برای اولین بار با تولید اظهارنامه برآوردی، یکی از راه‌های فرار مالیاتی بســـته شـــد و برای نخســـتین بار بیش از ۶۰۰ هزار اظهارنامـــه برآوردی برای صاحبان مشاغل و اشخاص حقوقی فاقد اظهارنامه و فراری مالیاتی، به صورت سیســـتمی صادر می‌شود.وی به در تشریح تکریم مودیان مالیاتی و خدمت به مردم نیز از افزایش ۵۰۸ درصدی میزهای خدمت در بازار و میادین اصلی شهر به منظور حل و فصل مشکلات و مسائل مالیاتی مودیان و ارتقای مرکز پاسخگویی ۱۵۲۶ خبر داد.

سبحانیان با اشاره به افزایش سقف تسهیلات بانکی بدون مفاصا حســـاب ماده ۱۸۶ گفت: به پیشنهاد سازمان امور مالیاتی کشور به بانک مرکزی برای اصلاح ضوابط اجرایی تبصره یک ماده ۱۸۶ قانون مالیات‌های مستقیم، از این پس امکان افزایش خودکار سقف اعطای تسهیلات خرد بدون دریافت گواهی مالیاتی به صورت سالانه و بدون طی تشریفات و ابلاغ بخشنامه جدید فراهم خواهد شد.

رئیس سازمان امور مالیاتی افزود: به موجب این پیشنهاد، اعطای تســـهیلات ارزی یا ریالی توســـط بانک‌ها به کلیه اشخاص حقوقی و حقیقی (صاحبان مشـــاغل) طی یک سال شمسی برای اشخاص حقوقی تا ۶۵ درصد نصاب معاملات متوســـط (برای ســـال ۱۴۰۲ معادل ۹ میلیارد و ۴۲۵ میلیون ریال) و برای اشخاص حقیقی تا ۳۵ درصد نصاب مذکور (برای سال ۱۴۰۲ معادل ۵ میلیارد و ۷۵ میلیون ریال) نیاز به ارائه گواهی مالیاتی به بانک نخواهد داشت.وی حذف شرط داشتن پرونده مالیاتی برای صدور مجوز، تشـــکیل میز واکنش سریع برای تولیدکنندگان و فعالان بزرگ اقتصادی و اعمال نرخ صفر مالیاتی برای مؤسسات خیریه، احزاب، انجمن‌ها و تشکل‌های غیردولتی و کمک به توسعه همگانی در کشور را از دیگر اقدامات سازمان امور مالیاتی در تکریم مودیان مالیاتی دانســـت.این مقام مسئول در بخش دیگری از ســـخنان خود در خصوص اقدامات ذیل تسهیل تکالیف مودیان مالیاتی نیز از اتصال نظام مالیاتی به نظام اعتبارسنجی خبر داد و گفت: در سال جاری اختیار بخشودگی ۱۰۰ درصدی جرایم قابل بخشش و تقسیط بلندمدت (۲۴ ماهه) بدهی مودیان کوچک را به مدیران کل امور مالیاتی سراسر کشور تفویض شد.سبحانیان با اشاره به پیگیری تصویب لایحه تســـهیل تکالیف مودیان گفت: تأخیر در اجرای قانون سامانه مودیان مالیاتی و پایانه‌های فروشگاهی، جرایمی را متوجه مودیان می‌کرد که دولت برای رفع این مشکل در لایحه تسهیل تکالیف مودیان، درخواست اصلاح مواعید را به مجلس ارائه کرد.وی افزود: مواعید در مجلس اصلاح و به شورای نگهبان ارسال شد، ایرادات و ابهامات شـــورای نگهبان در خصوص لایحه تســـهیل تکالیف مؤدیان به کمیسیون اقتصادی مجلس رسید؛ اصلاح و مصوب شد و به زودی در صحن مجلس رأی گیری و پس از تصویب، ابلاغ می‌شود.رئیس سازمان امور مالیاتی تسهیل در پرداخت مالیات علی الحساب صادرکنندگان، استثنا شدن شمش طلا از مالیات علی الحساب واردات، پذیرش چک علاوه بر ضمانت نامه بانکی برای واردات ماشین آلات، عدم جریمه تسلیم اظهارنامه برای مشمولین تبصره ماده ۱۰۰ را از دیگر اقدامات این سازمان برشمرد.

> با راه اندازی سامانه مودیان و پایانه‌های فروشگاهی برای اولین بار شاهد لحاظ شدن اطلاعات کارت به کارت در اخذ مالیات بودیم. از طرف دیگر با راه اندازی سامانه سوت زنی نیز در ۶ ماهه سال ۱۴۰۲ تعداد ۱۶ هزار و ۲۵۱ گزارش مردمی در سامانه مربوطه ثبت شده است.

صفر شدن مالیات ۵۰ درصد اصناف

ســـبحانیان همچنین در خصوص صفر شدن مالیات ۵۰ درصد اصناف گفت: رشد درآمدهای مالیاتی در ســـال‌های اخیر بدون وارد آمدن فشار به بخش مشاغل صورت گرفته است به طوری که در سال جاری بیش از ۵۰ درصد (حدود ۴ میلیون) از مشاغل، مالیات صفر و حدود ۴۰ درصد نیز مالیات زیر بیست میلیون تومان پرداخت کرده‌اند. همچنین طی دو سال گذشته از بار مالیاتی بخش تولید نیز به میزان ۷ درصد کاسته شـــده است.وی توسعه شهرها و روستاها و بهبود سلامت مردم با تخصیص مالیات بر ارزش افزوده، کاهش نرخ ارزش افزوده از کالاهای اساسی، معافیت و تخفیف مالیاتی فرزند سوم و بخشودگی جرایم مالیاتی فعالان مناطق آزاد تجاری - صنعتی را از دیگر اقدامات ذیل تسهیل تکالیف مودیان مالیاتی دانست.

تعریف بسته‌های مشارکتی سرمایه‌گذاری برای تامین سرانه‌ها در پردیس

مدیرعامل شرکت عمران شهر جدید پردیس با اعلام اینکه بخشی از پاسخگویی‌های مربوط به واحدهای مسکونی مهر در آن شـــهر جدید اینترنتی خواهد شد، از تعریف بسته‌های مشارکتی سرمایه‌گذاری برای تامین سرانه‌ها در پردیس خبر داد.به گزارش از وزارت راه و شهرسازی، «خلیل محبت‌خواه» درباره توسعه زیرساخت‌ها و برنامه‌های آن شرکت در این باره در شهر جدید پردیس، توضیح داد: بر اساس طرح جامع پردیس که در حال بازنگری است، همه ســـرانه‌ها از جمله سرانه آموزشی، فرهنگی، مذهبی، درمانی، تجاری، فضای سبز و سایر سرانه‌ها باید تامین و تکمیل شود.

۹۱.۷ درصد چک‌ها در مهر ۱۴۰۲ وصول شد

بررســـی آخرین داده‌های بانک مرکزی نشان می‌دهد که از هشـــت میلیون فقره چک مبادله شده در مهرماه امسال، ۹۱.۷ درصد وصول شده است.

بانک مرکزی همچون ماه‌های گذشته آخرین وضعیت صدور چک در مهرماه را منتشر کرد.

بر اســـاس داده‌هـــای بانک مرکـــزی در مهرماه هشـــت میلیون فقره چک به ارزش بیـــش از ۵۰۵ هزار میلیارد تومان مبادله شـــده اســـت. تعداد و ارزش چک‌های مبادله شـــده در مهرماه نســـبت به ماه قبل از آن به ترتیـــب ۷.۳ و ۷.۱ درصد افزایش یافته است.

در مهرماه امسال ۴۹.۳ درصد چک‌های مبادله‌ای به ترتیب در اســـتان‌های تهران (۳۱.۷ درصد)، اصفهان (۱۰.۵ درصد) و خراسان رضوی (۷.۱ درصد) بوده است. براساس این گزارش، در تهران بیش از ۲.۵ میلیون فقره چک به ارزش ۲۴۷ هزار میلیارد تومان مبادله شد.

آوای اقتصاد

روزنامه اقتصادی، اجتماعی و ورزشی صبح ایران

ارتباط با سازمان آگهی ها:

۰۹۳۶ - ۷۳۸۶۵۵۱

۰۲۱ - ۴۹۱۰۵۶۶۶

www.avayeeghtesad.ir

نوبت اول

آگهی مناقصه عمـــومی یک مرحله‌ای

سازمان راهداری و حمل و نقل جاده‌ای

اداره کل راهداری و حمل و نقل جاده‌ای استان اصفهان

شناسه ۱۶۱۲۰۳۵

شرح در صفحه ۶

آوای اقتصاد
روزنامه اقتصادی اجتماعی
سراسری صبح ایران
سه شنبه ۱۴۰۲/۰۹/۰۷
شماره : ۱۵۳۵
WWW. AVAYEEGHTESAD.IR

منطقه آزاد مازندران به دروازه صادرات کشور تبدیل شود

وزیر اقتصاد و امور دارایی گفت: منطقه آزاد مازندران به دروازه تجارت و صادرات باهدف رشد اقتصادی و توسعه و آبادانی کشور تبدیل شود.
احسان خاندوزی در همایش فرصت‌ها و چالش‌های منطقه آزاد در دانشگاه مازندران بیان داشت: سرمایه گذاری در مناطق آزاد برای رونق صادرات بوده که این اولویت برای دولت بسیار حائز اهمیت است.
وی با بیان این که، مناطق آزاد باید پیوند دهنده اقتصاد منطقه خود در عرصه بین‌المللی باشد، اضافه کرد: تجارت در این مناطق باید به گونه‌ای رقم بخورد که بازارهای کشورهای خارجی را در تصاحب خود درآورد.خاندوزی اظهار داشت: در منطقه آزاد قرار نیست که یک بخشی از استان را جدا کنیم و یک عده برای به دست آوردن منافع شخصی در این مناطق دفتر تاسیس کنند.
وزیر اقتصاد و دارایی با بیان اینکه جانمایی برای مناطق آزاد بسیار حائز اهمیت است، گفت: در برخی از این مناطق رنگ و بوی زندگی شهری با ساخت و سازهای فراوان، کار را برای دولت جهت پیاده سازی برخی مقررات مناطق آزاد سخت کرده است.

اقتصاد کلان

رشد ۲۸.۲ درصدی ترانزیت کشور تا پایان آبان

معاون حمل و نقل وزیر راه و شهرسازی با اشاره به عملکرد هشت ماهه ابتدایی سال‌جاری ترانزیت کشور، از رشد ۲۸.۲ درصدی در این حوزه خبر داد.
به گزارش از وزارت راه و شهرسازی، «شهریار افندی زاده» از دستاوردهای ترویج گفتمان و مبانی ابتکار «ایران- راه» در رشد ترانزیت کشور در سال جاری خبر داد و گفت: براساس آمار موجود در وزارت راه و شهرسازی، در هشت ماهه ابتدایی امسال در مجموع ۹ میلیون و ۴۵۸ هزار و ۸۶۲ تن کالا از کشور ترانزیت شده که این میزان نسبت به مدت مشابه سال قبل، ۲۸.۲ درصد افزایش داشته است.
وی بیان‌داشت: در آبان امسال و با ثبت عملکرد یک میلیون و ۵۴۱ هزار و ۸۴۹ تن، ترانزیت از کشور نسبت به آبان سال ۱۴۰۱ افزایش ۶.۸۴ درصدی داشته است.
معاون حمل و نقل وزیر راه و شهرسازی ادامه‌داد: در این مدت، ترانزیت کالای نفتی و غیرنفتی به ترتیب با عملکرد ۲ میلیون و ۹۲۳ هزار و ۹۳۷ تن و ۶ میلیون و ۵۳۴ هزار و ۹۲۵ تن، افزایش ۴۸.۷ درصدی و ۲۰.۸ درصدی را نسبت به هشت ماهه نخست سال ۱۴۰۱ رقم زده است.
دبیر شورای‌عالی هماهنگی ترابری کشور افزود: از مجموع عملکرد فوق، سهم حمل‌ونقل جاده‌ای برابر با هشت میلیون و ۵۲۰ هزار و ۸۶۲ تن و سهم حمل ونقل ریلی ۹۳۸ هزار تن بوده است که در بخش جاده‌ای با رشد ۳۲.۱ درصدی نسبت به مدت مشابه سال‌قبل روبه‌رو بوده ایم.
افندی زاده ادامه‌داد: در آبان امسال، عملکرد ترانزیت با ثبت یک میلیون و ۵۴۱ هزار و ۸۴۹ تن، رشد نقطه به نقطه ۸۴.۶ درصدی را نسبت به آبان سال قبل داشته است. در این ماه، ترانزیت جاده‌ای کالاهای نفتی و غیرنفتی به‌ترتیب با عملکرد ۵۴۴ هزار و ۶۲۳ تن در بخش کالای نفتی و ۸۵۵ هزار و ۲۲۶ تن در بخش کالای غیر نفتی ثبت شده است و در بخش ترانزیت ریلی مجموع کالاهای نفتی و غیرنفتی با عملکرد ۱۴۲ هزار تن، رشد ۳۴.۶ درصدی داشته است.
معاون حمل‌ونقل وزیر راه و شهرسازی تاکید کرد: ثبت مستمر رکوردهای اخیر ترانزیت از کشور و اقبال روزافزون دولت‌ها، تجار، بازرگانان و فعالان حمل ونقلی خارجی اعم از کشورهای همسایه، منطقه و فرامنطقه‌ای به موقعیت ترانزیتی و لجستیکی جمهوری اسلامی ایران، حاکی از ثمربخش بودن رویکرد تحول آفرین دولت سیزدهم به موضوع راهبردی ترانزیت با تأکید بر توسعه روابط همه جانبه اقتصادی با همسایگان است.
وی خاطرنشان کرد: این رویکرد که در کلان ابتکار ایران- راه متلبور شده و ترویج و پیشبرد آن در رویدادها، مذاکرات و توافقات دو و چندجانبه ترانزیتی و همچنین در سطح ملی و در ارتباط با همه نهادها، بخش‌ها و دستگاه‌های ذی‌ربط، تقویت شراکت های ترانزیتی منطقه‌ای و فرامنطقه‌ای و نیز افزایش هماهنگی داخلی و حصول رویکرد واحد ملی و فرابخشی را به امر لجستیک و ترانزیت به دنبال خواهد داشت.

واردکنندگان خودرو هر چه سریعتر برای الصاق گواهی اسقاط اقدام کنند

رئیس ستاد نوسازی ناوگان گفت: تعداد گواهی اسقاط برای شماره‌گذاری انواع خودروها تا زمان ابلاغ آیین نامه ماده ۱۰ قانون ساماندهی صنعت خودرو، بر اساس مصوبه هیات قبلی وزیران محاسبه می شود. مهران سالاریه رئیس ستاد نوسازی ناوگان و اسقاط خودروهای فرسوده اظهار کرد: بر اساس پالایش انجام شده، تمامی گواهی‌های اسقاط استفاده نشده واردکنندگان کشنده‌های مشمول بند «ث» ماده ۳۰ قانون احکام دائمی از سامانه RPF به سامانه جدید در ستاد نوسازی ناوگان منتقل شده است و این دسته از متقاضیان می‌توانند از گواهی‌های اسقاط خود برای شماره‌گذاری استفاده کنند.وی تصریح کرد: برآوردهای ستاد نوسازی و اسقاط خودروهای فرسوده نشان می‌دهد هم‌اکنون گواهی اسقاط دیزل به میزان کافی برای شماره‌گذاری موجود است لذا به استناد اصلاحیه ماده ۱۰ قانون ساماندهی صنعت خودرو تمامی واردکنندگان کشنده‌ها مکلف به ارائه گواهی اسقاط برای شماره‌گذاری هستند.رئیس ستاد نوسازی ناوگان و اسقاط خودروهای فرسوده تاکید کرد: تعداد گواهی اسقاط برای شماره‌گذاری انواع خودروها تا زمان ابلاغ آئین‌نامه جدید (آئین نامه ماده ۱۰ قانون ساماندهی صنعت خودرو)، بر اساس مصوبه هیأت قبلی وزیران و صورتجلسه «تعیین گواهی اسقاط مورد نیاز خودروهای وارداتی» محاسبه می‌شود.
وی خاطرنشان کرد: با توجه به افزایش تعداد گواهی اسقاط مورد نیاز برای شماره‌گذاری کشنده‌های وارداتی در آئین‌نامه جدید، متقاضیانی که تا قبل از ابلاغ این آئین‌نامه اقدام به الصاق گواهی اسقاط در سامانه nnhk.ir کنند ۸ گواهی برای شماره‌گذاری آنها محاسبه می‌شود.بر اساس اعلام ستاد نوسازی ناوگان و اسقاط خودروهای فرسوده، سالاریه تاکید کرد: واردکنندگان این طرح هرچه سریع‌تر نسبت به الصاق گواهی اسقاط برای دریافت مجوز شماره گذاری اقدام کنند چرا که پس از ابلاغ آئین‌نامه جدید تعداد گواهی اسقاط بر مبنای جدول جدید محاسبه خواهد شد.

خودروهای برقی آذرماه می آیند

مریم لطفی | وعده‌ای که به زودی عملیاتی می‌شود؛ خودروهای برقی آذرماه می آیند.وزیر صنعت، معدن و تجارت، ضمن اشاره به واردات تاکسی‌های برقی و فراهم کردن زیرساخت‌ها برای رواج این خودروها در کشور، ابراز امیدواری کرد که به‌زودی ناوگان حمل‌ونقل عمومی برقی شود و به صراحت اعلام کرد که نباید سیاست ما این باشد که خودروهای بنزینی را حتما داخلی‌سازی کنیم؛ بالعکس بایستی تمرکز خود را بر خودروهای برقی و هوشمند قرار دهیم.

اواسط مهر ماه بود که معاون صنایع حمل‌ونقل وزارت صنعت، معدن و تجارت از ورود خودروهای برقی به صورت ۱۰۰۰ دستگاهی از آبان ماه و ادامه روند آن تا پایان سال، خبر داد و گفت: با همکاری شرکت‌های دانش بنیان، شرکت‌های خودروسازی و همکاری مشترک مجموعه‌های بین المللی تا افق ۱۴۰۴، به سمت طراحی و ساخت خودروهای بومی خواهیم رفت.

به گفته منوچهر منطقی در جهت فرآهم آوردن زیرساخت‌ها، تاکنون ۱۵ جایگاه تعبیه شده و ۷۸ شارژر مهیا شده است. همچنین نمونه خودروهای برقی وارد شده و از آبان ماه به بعد به صورت ۱۰۰۰ دستگاهی طی چند مرحله وارد خواهد شد و به شبکه تاکسیرانی تزریق می‌شود.
آنچه که از ظواهر امر پیداست، خودروی برقی در آبان ماه وارد کشور نشده و بر اساس آنچه که اخیراً وزیر صنعت، معدن و تجارت اعلام کرده، تاکسی‌های برقی احتمالا در هفته‌های اول آذرماه به‌تدریج وارد تهران می‌شود.

در مجموع مقرر شده تا پایان سال ۱۰۰ هزار دستگاه تاکسی برقی در شهرهای بزرگ داشته باشیم.

وی ابراز امیدواری کرد: در مجموع مقرر شده تا پایان سال ۱۰۰ هزار دستگاه تاکسی برقی در شهرهای بزرگ داشته باشیم؛ بر این اساس در سال آینده سطحی از هوشمندی را در خودروهای داخلی خواهیم داشت.
علی آبادی با بیان اینکه به زودی حمل‌ونقل عمومی در تهران برقی می‌شود، گفت: این موضوع اثرات مثبت زیست محیطی هم دارد؛ در حال حاضر نصب شارژرها شروع شده و در حال توسعه زیرساخت‌ها هستیم.

عرضه اولین خودروهای برقی داخلی، در نیمه ابتدایی ۱۴۰۳

مقام عالی وزارت صمت همچنین از تولید چند نمونه خودروی برقی داخلی خبر داده و پیش‌بینی کرد: احتمالا در نیمه اول سال بعد، این خودروها نیز عرضه شوند.
علی‌آبادی بر تمرکز بر خودروهای برقی و هوشمند به‌جای خودروهای بنزینی، گفت: در کشوری همچون نروژ، بیش از ۸۰ درصد خودروها برقی شده یا در چین تقریبا تمام حمل‌ونقل عمومی و ۳۰ تا ۳۵ درصد خودروهای مردم نیز برقی شده است؛ بنابراین باید بیشتر انرژی خود را صرف کنیم تا در این پدیده از دنیا عقب نمانیم و با آنها همراه شویم.
وی تصریح کرد: سیاست ما نباید این باشد که خودروهای بنزینی را حتما داخلی کنیم چون این‌ها گذرا هستند. بنابراین باید به سمت داخلی سازی قسمت‌هایی که خلق فناوری می‌کنند، حرکت کنیم.

مشکلی در نبود زیرساخت تولید خودروهای برقی نداریم

وزیر صنعت، معدن و تجارت با بیان اینکه هیچ کشوری در منطقه همانند ایران زیرساخت لازم را برای تولید و استفاده از خودروهای برقی ندارد، خاطرنشان کرد: خوشبختانه در تمامی مناطق کشور اعم از روستاها از نعمت برق برخوردار هستیم و زیرساخت‌های لازم برای راه‌اندازی این خودروها وجود دارد.
علی‌آبادی گفت: خودروی بنده برقی است و خودم آن را ساختم و تمامی تکنولوژی ساخت موتور آن نیز بومی است.
شایان ذکر است که نیمه آبان ماه سال جاری، مدیر پروژه خودروهای برقی وزارت صمت از تخصیص ۳۰۰ میلیون دلار ارز به واردات تاکسی‌های برقی خبر داد و اعلام کرد: قرار است این خودروها از طریق شرکت‌های خودروساز وارد شوند و بر اساس برنامه‌ریزی‌های زمانی صورت گرفته، این خودروسازان بایستی تا پایان سال، ۶۰ درصد از تعهدی که در رابطه با خودروهای برقی امضا کرده‌اند را وارد ناوگان حمل‌ونقل کشور کنند.
به گفته این مقام مسئول، شرکت‌های خصوصی خودروساز نیز باید خود را آماده کنند تا حداقل ۳۰ درصد تولیدشان را تا پنج سال آینده برقی کنند؛ چراکه در غیر این‌صورت از بازار عقب می‌مانند.

ظرفیت تجارت ۲۰ میلیارد دلاری با عراق داریم

نماینده ویژه تجاری ایران در عراق ضمن اشاره به ظرفیت تجارت ۲۰ میلیارد دلاری بین ایران و عراق، گفت: به دلیل فاصله زیاد بین صادرات و واردات با عراق، این کشور تمایلی به برقراری تجارت آزاد ندارد.
فرزاد پیلتن نماینده ویژه تجاری ایران در عراق در گفت و گو با خبرنگار مهر در مورد وضعیت تجارت ایران و عراق، اظهار کرد: طی ۶ ماهه ابتدای سال جاری حدود ۴.۵ میلیارد دلار کالا از ایران به عراق صادر شده است و حدود ۱۵۰ میلیون دلار کالا از کشور مذکور به ایران وارد شده است.وی افزود: با توجه به اینکه دوره مأموریت رایزن سابق بازرگانی ایران در عراق به پایان رسیده است، سازمان توسعه تجارت ایران به منظور حفظ فعالیت دفتر رایزنی بازرگانی مذکور، ضمن تعیین و معرفی نماینده ویژه موقت تجاری در کشور مذکور، در حال بررسی و انتخاب ۳ رایزن جدید بازرگانی جهت اعزام به کشور مذکور است.
پیلتن ادامه داد: علاوه بر این، سازمان توسعه تجارت ایران در راستای توسعه فعالیت‌ها و گسترش سطح خدمات خود به تجار دو کشور، در حال بررسی شرایط و الزامات ایجاد شعبه خود در این کشور است.

چین و ترکیه رقبای ایران در بازار عراق

مدیرکل سابق غرب آسیای سازمان توسعه تجارت ایران در مورد میزان ظرفیت تجارت دو کشور تصریح کرد: ظرفیت‌های افزایش روابط تجاری دو کشور با احتساب صادرات کالا، خدمات، برق و گاز حدود ۲۰ میلیارد دلار برآورد شده است.
به گفته پیلتن، رقبای اصلی ایران در بازار عراق کشورهای چین و ترکیه هستند.

عراق تمایلی به تجارت ترجیحی و آزاد ندارد

مشاور رئیس سازمان توسعه تجارت ایران در مورد اینکه احتمال برقراری تجارت

آزاد و یا تعرفه ترجیحی با عراق وجود دارد، گفت: با توجه به اینکه تجارت میان ایران و عراق یک‌طرفه و عمدتاً شامل صادرات از ایران به عراق است، علیرغم پیگیری‌های مختلف در سالهای گذشته، دولت عراق تمایلی برای مذاکره و امضای توافق در هیچیک از زمینه‌های مذکور ندارد.
وی افزود: بر این اساس، افزایش واردات از عراق و شکل گیری موازنه تجاری میان دو طرف می‌تواند در آینده شرایط امضای چنین توافقاتی را فراهم کند.

اثر حذف دلار از بازار داخلی عراق بر تجارت با ایران

نماینده ویژه تجاری ایران در عراق در پاسخ به این سوال که چندی پیش گفته شد عراق دلار را در بازار داخلی خود به رسمیت نخواهد شناخت؛ این سیاست چه تأثیری در رابطه تجاری ایران و عراق می‌گذارد، تصریح کرد: سیاستهای ارزی کشورها واجد فرصت‌ها و تهدیدهایی برای تجارت خارجی آنهاست. عراق هم از این قاعده مستثنی نیست.
وی افزود: اتخاذ این سیاست احتمالاً بخشی از معاملات تجاری بین تجار دو کشور را به صورت غیرمستقیم تحت تأثیر قرار خواهد داد، ولی الزاماً به معنی اثرگذاری منفی بر روابط تجاری با دیگر کشورها از جمله ایران تلقی نمی‌شود.

مبادله ارز از طرق غیربانکی

پیلتن در مورد وضعیت مبادلات بانکی و پولی با عراق نیز گفت: مبادله ارز میان فعالان تجاری دو کشور به دلیل قطع روابط بانکی دو کشور، عمدتاً از طرق غیربانکی صورت می‌گیرد.وی افزود: البته این نوع شیوه مبادله ارز از دوره قبل از اعمال تحریم‌ها نیز میان فعالان تجاری دو کشور و به دلیل کوچک بودن مقیاس بسیاری از معاملات تجاری فیمابین، رایج بوده است.

تجار ایرانی اهمیتی به بازار عراق نمی‌دهند

پیلتن در مورد اصلی ترین موانع و مشکلات توسعه تجارت با عراق، اظهار کرد: با توجه به نیازهای رو به گسترش بازار عراق و همچنین سطح مناسب کیفی و رقابت پذیری محصولات ایرانی در این بازار و بسیاری اشتراکات فرهنگی، زبانی و قومی و نزدیکی جغرافیایی دو کشور، به نظر می‌رسد مهمترین موانع و مشکلات شامل عدم توجه به اهمیت این بازار و عدم برنامه ریزی بلندمدت و حرفه‌ای شرکتهای ایرانی جهت حضور مستقیم و پایدار در بازار این کشور می‌شود.
نماینده ویژه تجاری ایران در عراق گفت: البته در خصوص زیرساخت‌های تجاری مانند حمل یکسره کالا، ترخیص کالا در پایانه‌های مرزی، استانداردها و... نیز مشکلاتی وجود دارد که در صورت رفع آنها امکان توسعه روابط تجاری دو کشور فراهم خواهد شد.

عربستان به دنبال سرمایه‌گذاری در بازار آفریقا و عراق است

عربستان قراردادی به ارزش نیم‌میلیارد دلار با کشورهای آفریقایی امضا کرده؛ همچنین این کشور با همکاری آلمان، قرارداد ساخت کارخانه سیمان در عراق را امضا کرده است. عربستان می‌خواهد صادرکننده سیمان در جهان باشد.
در هفتاد و ششمین گزارش از سلسله گزارش‌های «پایش تحولات تجارت جهانی»، مجموعه‌ای از تحولات اخیر در دولایه جهانی و منطقه‌ای محیط ژئواکونومیک ایران ارائه‌شده و آخرین روندها و پیش‌بینی‌های اقتصادی تهیه‌شده توسط بزرگ‌ترین نهادهای اقتصادی بین‌المللی، در قالب داده‌های تازه مورد واکاوی قرار گرفته‌اند.
با گذشت نزدیک به دو سال از آغاز جنگ روسیه و اوکراین، جهان و به ویژه خود روسیه، همچنان متأثر از خسارات و آسیب‌های اقتصادی ناشی از آن هستند. پیش‌بینی اخیر بانک مرکزی روسیه مبنی بر فراتر رفتن نرخ تورم این کشور از ۷ درصد در ماه‌های گذشته و ادامه‌دار بودن این روند، به موازات اصرار غرب بر تداوم تحریم‌های اقتصادی این کشور که عملاً دسترسی روسیه را بر سیستم مالی مبتنی بر دلار و یورو ناممکن کرده، مختصاتی بحرانی را پیش روی چشم این کشور رقم می‌زند. با این وجود اروپا توانسته طی یک استراتژی هوشمندانه، با تشکیل بزرگترین شبکه توافقات تجاری در جهان که ۷۴ کشور را شامل می‌شود، تا حد زیادی از آسیب‌های محیط دشوار تجارت جهانی، به ویژه آثار تهاجم روسیه به اوکراین، در امان بماند.
در سطح منطقه، عربستان در ادامه تلاش برای دستیابی به موقعیت برتر در

سطح منطقه، در پی گسترش روابط اقتصادی خود با آفریقا برآمده که در نتیجه آن، قراردادهایی با ارزش حدودی نیم میلیارد دلار بین طرفین به امضا رسیده و هزینه آن‌ها نیز توسط صندوق توسعه عربستان تعهد شده است.
علاوه بر این، عربستان با مشایعت آلمان، قراردادی را برای ساخت یک کارخانه سیمان در عراق امضا کرده که در صورت راه‌اندازی، این کشور نیز در زمره صادرکنندگان بالقوه سیمان در جهان جای خواهد گرفت. دبی هم طبق اعلام اخیر اتاق بازرگانی این شهر که توانسته تعداد شرکت‌های زیرمجموعه خود را نسبت به سال گذشته تقریباً دو برابر کند، تبدیل به مقصدی جذاب برای سرمایه‌گذاران و تجار جهانی شده که توانسته علی‌رغم وضعیت نابه‌سامان اقتصادی جهان، رشدی معادل ۳.۲ درصد را رقم بزند.
اما در سوی دیگر منطقه، برآوردها حاکی از این است که جنگ میان غزه و اسرائیل علاوه بر خسارات تاسف‌بار جانی، هزینه‌ای معادل ده درصد تولید ناخالص داخلی اسرائیل را به این کشور تحمیل خواهد کرد. خسارتی فراتر از آسیب کرونا که توسعه اقتصادی این کشور را با چالش‌های عمده‌ای مواجه خواهد کرد.
در بخش پژوهش‌های تازه، گزارش مشترک بانک توسعه آسیایی و سازمان همکاری و توسعه مورد بررسی قرار گرفته که مروری است بر وضعیت زنجیره‌های ارزش جهانی، چالش‌ها و مسیر آینده آن. کربن زدایی و فناوری‌های سبز نیز موضوعاتی است که به ترتیب توسط بانک جهانی و یونیدو به آن پرداخته شده است. الزامات تسریع دستیابی به فناوری‌های سبز و بررسی جایگاه کشورها و صنایع در مسیر استقرار آن، سوالاتی کلیدی است که این گزارش‌ها در تلاش برای پاسخ به آن نگاشته شده‌اند.
مرکز پژوهش‌های اتاق ایران در حرکتی منسجم و کارشناسی، تهیه و انتشار سلسله گزارش‌های «پایش تحولات تجارت جهانی» را با هدف بررسی رویدادهای کلیدی در محیط ژئواکونومیک ایران در دستور کار قرار داده است و در این گزارش‌ها مسائل مهم روز از منظر تأثیرگذاری بر دیپلماسی اقتصادی و موقعیت ژئواکونومیک ایران موردبحث و بررسی قرار می‌گیرند.

ظرفیت شرکت‌های دانش‌بنیان در توسعه خودروهای برقی به‌کارگیری شود

پژوهشگر موسسه مطالعات و پژوهش‌های بازرگانی گفت که با توجه به ظرفیت‌های علمی و تحقیقاتی کشور و نیز فعالیت شرکت‌های دانش‌بنیان در این عرصه، جهت‌دهی سرمایه‌ها باید به سمت توسعه فناوری و ارتقای بهره‌وری انرژی خودروهای الکتریکی به‌عنوان یکی از ابزارهای اصلی در توسعه خودروهای برقی مورد توجه قرار گیرد.
رضا احمدی درباره وضعیت خودروهای برقی اظهار داشت: در کشور چین درباره ارتقای بهره‌وری انرژی و دستیابی به انرژی پایدار، سیاست‌هایی نظیر توسعه باتری‌های خودروهای برقی، شبکه‌های هوشمند، منابع انرژی تجدیدپذیر و پلتفرم‌های همگرا بین بخش‌های فناوری اطلاعات و ارتباطات، برق و خودرو دنبال می‌شود. از این رو باید با توجه به ظرفیت شرکت‌های دانش‌بنیان در این عرصه، در راستای توسعه فناوری و ارتقای بهره‌وری انرژی خودروهای برقی گام برداشت.
وی افزود: یکی از مهمترین اقداماتی که چین برای توسعه خودروهای برقی انجام داد، همگرا کردن ذینفعان این صنعت به‌منظور کاهش اصطکاک‌های درونی و افزایش هم افزایی میان فعالیت های آنها بود. با توجه به تعدد این ذی‌نفعان در کشور (وزارت نیرو، وزارت نفت، وزارت صنعت، معدن تجارت، وزارت کشور، وزارت ارتباطات و فناوری اطلاعات، معاونت علمی و فناوری ریاست جمهوری، وزارت راه و شهرسازی، شهرداری‌ها، شرکت‌های خودروساز و قطعه‌ساز، شرکت های دانش بنیان و غیره) ضروری است سند توسعه این صنعت از طریق همگرایی و هم افزایی از طریق ذینفعان پیگیری شود.
پژوهشگر موسسه مطالعات و پژوهش های بازرگانی با اشاره به سیاست‌های تنظیم‌گرانه و مشوق‌های تسهیلگرانه چین در توسعه خودروهای برقی، گفت: چین از کشورهای پیشتاز در تولید و به‌کارگیری خودروهای برقی است، به‌طوری که نزدیک به ۶۰ درصد تولید و ۵۰ درصد به‌کارگیری خودروهای برقی را داراست.

سند امنیت غذایی و هوش مصنوعی کشور به زودی رونمایی می شود

دبیر شورای عالی انقلاب فرهنگی گفت: به زودی از سندهای امنیت غذایی و هوش مصنوعی کشور با تصویب و ابلاغ از سوی رئیس جمهور رونمایی می شود.
حجت‌الاســـلام والمســـلمین دکتر عبدالحسین خسروپناه اظهار داشت: رییس جمهور طی نامه ای اجرا ی سند امنیت غذایی را به وزارت جهاد کشاورزی واگذار کرده است که با رونمایی برنامه های اجرایی آن آغاز می شود.وی سند دانش بنیان، راهبردی و راهبری هوش مصنوعی را ازدیگر اسناد مهم کشور دانست و گفت: این سند برای کشور بسیار مهم و کلیدی خواهد بود.
وی اضافه کرد: در سالهای اخیر دستگا های مختلفی در این زمینه فعالیت داشته اند و رئیس جمهور مسئولیت تدوین این سند را به شورای عالی انقلاب فرهنگی واگذار کرد.
وی افزود: شورای عالی انقلاب فرهنگی پس از نزدیک به ۲ سال برنامه ریزی ،اقدام لازم برای تصویب نهایی این سند را انجام داده است.
خسروپناه تاکید کرد که در آیینده نزدیک سند هوش مصنوعی کشور به تصویب و مرحله ابلاغ خواهد رسید.وی اظهار داشت: با نهایی شدن این سند ، ستاد هماهنگی هوش مصنوعی در کشور تشکیل خواهد شد.

رکورد ۱۰ ساله ذخیره سازی گاز شکسته شد

ابوالفضل حمیدی | مدیرعامل شرکت ملی نفت ایران، از شکستن رکورد ۱۰ ساله ذخیره سازی گاز در ۸ ماهه ابتدایی امسال خبر داد و گفت: حدود ۳ میلیارد مترمکعب گاز ذخیره شده در مخازن گازی، زمستان امسال وارد مدار خواهد شد.

به نقل از شرکت ملی نفت ایران، محسن خجسته مهر، در ابتدای جلسه هفتگی هیأت مدیره شرکت ملی نفت ایران، ضمن قدردانی از حضور رئیس جمهوری در مجموعه وزارت نفت و تلاش‌های وزیر نفت برای فراهم سازی شرایط حضور رئیس دولت، گفت: حضور رئیس جمهوری برای دومین بار در سطح مجموعه وزارت نفت و بازدید ایشان از مرکز پالایش و مانیتورینگ شرکت ملی نفت ایران، باعث امیدواری و دلگرمی مجموعه صنعت نفت و شرکت ملی نفت ایران بوده و مبین نقش محوری صنعت نفت، در رشد اقتصادی کشور است.وی در ادامه به تشریح موارد مطرح شده در بازدید هفته گذشته رئیس جمهوری از وزارت نفت اشاره کرد و گفت: ذخیره سازی حدود ۳ میلیارد مترمکعب گاز در مخازن گازی سراجه و شوریجه، به عنوان یکی از مهمترین اقدامات استراتژیک انجام شده در مجموعه شرکت ملی نفت ایران، به اطلاع رئیس جمهوری رسانده شد که با توجه به دغدغه تأمین گاز در زمستان، از اهمیت بالایی برخوردار است.خجسته مهر دستیابی به این رکورد را نشانه‌ای از مدیریت مناسب مصرف در مقایسه با گذشته اعلام و اظهار امیدواری کرد که با تداوم روند کنونی، بخشی از مشکلات مربوط به کمبود گاز در زمستان رفع شود.
معاون وزیر نفت همچنین با اشاره به اینکه در حال حاضر امکان ذخیره سازی گاز تنها در دو میدان سراجه و شوریجه امکانپذیر است، گفت: در جلسه دیدار با رئیس دولت، برنامه شرکت ملی نفت ایران برای انجام مطالعات و حفاری در چند میدان و موقعیت جدید مطرح شد و مقرر شد تا امکان سنجی برای انجام برنامه توسعه‌ای این میدان‌ها در حوزه ذخیره گازی در آینده‌ای نزدیک، انجام شود.

تشریح عملکرد شرکت ملی نفت ایران در حوزه صادرات و وصول مطالبات که به افزایش درآمد کشور انجامیده است، از دیگر مواردی است که به استحضار رئیس جمهوری رسیده است.

افزایش تولید نفت و جهش اقتصادی کشور

خجسته مهر افزود: در جلسه مشترک با رئیس جمهوری، همچنین گزارش مبسوطی از اقدامات و موفقیت‌های شـــرکت ملی نفت ایران در دولت ســـیزدهم مطرح شد و بر این نکته تاکید شد که تحقق کلیه برنامه‌های افزایش تولید نفت و گاز، در مسیر افزایش درآمدزایی کشور و رشد اقتصادی بوده است.
وی ادامه داد: بر اساس آمار بانک مرکزی و همچنین مرکز آمار ایران، رشد اقتصادی گروه نفت و گاز در سه ماهه اول امسال ۱۹ و نیم درصد است که نسبت به دوره‌های گذشته بالاترین رشد را نشان می‌دهد.
معاون وزیر نفت با تاکید بر اینکه از ابتدای دولت سیزدهم حدود ۱.۳ میلیون بشکه به تولید نفت کشور اضافه شده است، یادآور شد: این حجم از افزایش تولید، مبین رشد ۶۰ درصدی تولید نفت در این دولت است.مدیرعامل شرکت ملی نفت ایران افزود: بخشی از این افزایش تولید، از میدان‌های مشترک صورت گرفته است و در مجموع اقدامات خوبی در خصوص توسعه این میدان‌ها انجام شده است که از جمله آنها می‌توان به تولیدی کردن ۶۰ حلقه چاه جدید در میدان آزادگان جنوبی و افزایش ۷۰ درصدی ناوگان حفاری در میدان‌های مشترک اشاره کرد.وی تاکید کرد که اولویت توسعه‌ای شرکت ملی نفت ایران، در حوزه توسعه میدان‌های مشترک نفتی و گازی است.خجسته مهر ادامه داد: تشریح عملکرد شرکت ملی نفت ایران در حوزه صادرات و وصول مطالبات که به افزایش درآمد کشور انجامیده است، از دیگر مواردی است که به استحضار رئیس جمهوری رسیده است.

تاکید رئیس جمهوری بر رفع موانع و کوتاه کردن زمان فعالیت‌های توسعه‌ای و تولیدی

خجسته مهر در ادامه به تاکید رئیس جمهوری دولت سیزدهم در خصوص لزوم رفع موانع از طریق مجاری قانونی اشاره کرد و گفت: رئیس جمهوری تاکید داشتند که در مسیر چابک‌سازی فعالیت‌های انجام شده در شرکت ملی نفت ایران، حداکثر تلاش ممکن برای رفع موانع موجود، از جمله موارد مربوط به تسهیل سرمایه گذاری در صنایع بالادستی نفت و گاز، انجام شود.
وی ادامه داد: یکی دیگر از موارد مورد تاکید شخص رئیس جمهور، کوتاه سازی زمان انعقاد قراردادهای توسعه‌ای این شرکت بود که با توجه به بحث سرمایه بر و زمان بر بودن طرح‌های توسعه‌ای و درآمدزایی بالای آنها، از اهمیت بیشتری برخوردار است.معاون وزیر نفت، با بیان اینکه رئیس جمهوری تاکید ویژه‌ای نیز بر لزوم انجام فعالیت‌ها در چارچوب صیانت از محیط زیست داشته است، گفت: جمع آوری گازهای مشعل پالایشگاه‌های گازی و پتروشیمی‌ها به همراه گازهای همراه نفت، از جمله موارد مورد تاکید رئیس جمهوری بوده است و ایشان با وجود قدردانی از تلاش‌های صورت گرفته در این خصوص اذعان داشته‌اند که لازم است تا این موارد در اولویت فعالیت‌های وزارت نفت قرار گیرد.

رصد لحظه‌ای فعالیت‌های بالادستی نفت و گاز

مدیرعامل شرکت ملی نفت ایران به بازدید رئیس جمهوری از مرکز مانیتورینگ شرکت ملی نفت ایران اشاره کرد و گفت: هدف از این بازدید، تشریح اقدامات صورت گرفته در خصوص نظارت لحظه‌ای بر کلیه فعالیت‌های زنجیره بالادستی صنعت نفت بوده است که به منظور احراز شفافیت از عملکرد بخش‌های مختلف شرکت ملی نفت ایران انجام می‌شود.وی اضافه کرد: این نظارت برخط، شامل کلیه فعالیت‌های مربوط به اکتشاف، توسعه، تولید، انتقال، توزیع و صادرات نفت و گاز است.خجسته مهر تاکید کرد: در این جلسه، تمامی زحمات کارکنان خدوم شرکت ملی نفت ایران در کلیه شرکت‌های فرعی و مدیریت‌های ســـتادی، به استحضار رئیس جمهوری رسید و وعده دادیم تا رسیدن به افق مطلوب، از هیچ کوششی دریغ نکرده و به فعالیت جهادی در صنعت نفت ادامه خواهیم داد.وی افزود: در این دیدار، رئیس جمهوری نیز از فعالیت‌های صورت گرفته توسط کارکنان شرکت ملی نفت ایران در بخش‌های مختلف دریایی و خشکی، قدردانی کردند و اینجانب نیز به نیابت از ایشان، مراتب درود و سپاس ویژه از زحمات کارکنان شرکت ملی نفت ایران را ابلاغ می‌کنم.

بورس و بانک

رشـــد بیش از ۳ هزار واحدی شاخص کل بورس

شاخص کل بورس تا به این لحظه بیش از ۳ هزار واحد افزایش یافته است.
شاخص کل بورس در ابتدای معاملات امروز با رشد بیش از ۳ هزار واحدی مواجه شده است، در ۱ ســـاعت و ۳۰ دقیقه‌ای که از بازار می‌گذرد ارزش معاملات خرد عدد ۱,۷۴۱ میلیارد تومان را به ثبت رسانده است که نسبت به مدت زمان مشـــابه در میانگین هفتگی، ۱۹درصد افزایش داشته است.
اما نســـبت به مدت زمان مشابه در میانگین ماهانه، افزایش قابل توجهی نداشته است.در یک هفته گذشته برآیند معاملات در بازار سهام، ورود نقدینگـــی حقیقی (خرید حقیقی از حقوقی) به ارزش ۴۹۲ میلیارد تومان را نشـــان می‌دهد. اما امروز برای دومین روز متوالی بازار شاهد خروج نقدینگی حقیقی بـــه ارزش ۵۸ میلیارد تومان بوده اســـت. این درحالی است که در یک هفته گذشته از شدت خروج نسبت به میانگین ماهانه کاسته شده است.
برآیند معاملات صندوق‌های درآمد ثابت نیز در یک هفته گذشته حاکی از ۲۶۰ میلیارد تومان خروج نقدینگی حقیقی از این صندوق‌ها است. خروج نقدینگی از این صنـــدوق می‌تواند نکته مثبتی برای بازار سهام باشد.
امروز نیز روند خـــروج نقدینگی حقیقی از صندوق‌های درآمد ثابت برای سومین روز متوالی بـــا ثبت رقم ۱۲۳ میلیارد تومان همچنان ادامه دارد. در یک هفته گذشـــته شیب خروج از این صندوق‌ها هم نسبت به میانگین ماهانه در حال افزایش است.
ارزش صف‌های خریـــد ۱۴۴ میلیارد تومان اســـت که کاهش ۲۵ میلیارد تومانی نسبت به میانگین هفتگی را نشان می‌دهد.
ایـــن در حالی اســـت کـــه ارزش صف‌های فروش بـــا افزایش ۷۰ میلیارد تومانی نســـبت به میانگین هفتگـــی، در محدوده ۳۴۰ میلیارد تومـــان قرار دارد.با حمایـــت دولت از بورس در روزهای آینده احتمالا رشـــد خواهد داشت و با تغیراتی که در سایســـت گذاری از صنعت بوس شـــده است شـــاهد تغییرات و رشـــد در بورس خواهیم بود .

آگهی مزایده مرحله اول (نوبت دوم)

شهرداری ملکان

شـــهرداری ملـــکان در نظـــر دارد بـــه اســـتناد مصوبـــه شـــماره ۲۲۶-۶ مـــورخ ۱۴۰۲/۰۸/۱۳شورای اســـلامی شـــهر ملـــکان، امـــلاک شـــهرداری را مطابـــق جـــدول ذیـــل از طریـــق مزایـــده عمومـــی بـــه اشـــخاص واجـــد شـــرایط واگـــذار نمایـــد.
لـــذا کلیـــه متقاضیـــان مـــی تواننـــد از تاریـــخ نشـــر آگهـــی بـــه مـــدت یـــک هفتـــه جهـــت دریافـــت اســـناد و شـــرایط مزایـــده بـــه ســـامانه ســـتاد ایـــران www.setadiran.ir مراجعـــه نمایند.

ردیف	آدرس ملک	نوع کاربری	مساحت قطعه(مترمربع)	قیمت کل قطعه (به ریال)	مبلغ سپرده برای قطعه (به ریال)
۱	ملکان - خ جانبازان تفکیکی وراث حیدر زاده، مسکونی قطعه شماره ۱۴	مسکونی	۲۴۴	۲۴/۰۰۰/۰۰۰/۰۰۰	۱/۲۰۰/۰۰۰/۰۰۰
۲	ملکان - کوچه ۸ متری منشعب از خ ۱۲ متری از قطعات تفکیکی انواری قطعه شماره an۵۷	مسکونی	۲۱۲	۱۳/۰۰۰/۰۰۰/۰۰۰	۶۵۰/۰۰۰/۰۰۰
۳	ملکان - روبروی بیمارستان فارابی خ ۱۲ متری منشعب از خ ۲۴ متری قطعه شماره ۲۲۶	مسکونی	۲۰۰	۱۸/۰۰۰/۰۰۰/۰۰۰	۹۰۰/۰۰۰/۰۰۰

شناسه ۱۶۰۸۵۲۸
شهردار ملکان – لطف اله کاظمی

نوبت اول

با سرزنش اجتماعی تخلفات رانندگی، از قانون شکنی و تکرار تخلف جلوگیری کنیم.
اداره کل راهداری و حمل و نقل جاده ای هرمزگان

آگهی فراخوان عمومی شماره ۱۵۴-۴۰۲

سازمان راهداری و حمل و نقل جاده‌ای
اداره کل راهداری و حمل و نقل جاده‌ای
استان هرمزگان

اداره کل راهـــداری و حمـــل و نقـــل جـــاده ای اســـتان هرمـــزگان در نظـــر دارد فراخـــوان عمومـــی فـــوق را بـــا مشـــخصات و شـــرایط کلـــی ذیـــل از طریـــق برگـــزاری مناقصـــه ، بـــه شـــرکت هـــای واجـــد شـــرایط واگـــذار نمایـــد.

الف) شرح مختصر کارها:

موضوع پروژه	مبلغ برآورد(ریال)	شهرستان	مدت‌پیمان(ماه)	مبلغ تضمین شرکت در فرآیند ارجاع کار (ریال)
اجرای خط کشی راه‌های روستایی سطح استان هرمزگان	۴۴،۶۶۷،۲۶۵،۰۷۲	رویدر	۶	۲،۲۳۳،۳۶۳،۲۵۴

ب) محل تأمین اعتبار: از محل اعتبارات ملی و استانی
ج) شـــرایط متقاضی: ۱ – داشـــتن شـــخصیت حقوقی ۲- داشـــتن توانایـــی ارائه ضمانت نامه بانکی شـــرکت در فرآینـــد ارجاع کار و ضمانـــت نامـــه انجـــام تعهـــدات .۳- دارا بودن رتبـــه ۵ راه و ترابری. لـــذا متقاضیانی که دارای شـــرایط مذکور در بنـــد « ج » فوق بوده و آمادگـــی اجـــرای پـــروژه را دارند می توانند جهت اخذ اســـناد فراخوان از ســـاعت ۱۵:۳۰ مـــورخ ۱۴۰۲/۰۹/۰۸ لغایت ســـاعت ۱۴:۰۰ مـــورخ ۱۴۰۲/۰۹/۱۶ به پایگاه اینترنتی ســـامانه تـــدارکات الترونیکی دولـــت بـــه آدرس www.setadiran.ir مراجعه نمایند، آخرین مهلت تحویل اســـناد فراخوان، ســـاعت ۱۴ مورخ ۱۴۰۲/۱۰/۰۲ و بازگشـــایی پاکات ســـاعت ۸ مورخ ۱۴۰۲/۱۰/۰۳ اســـت.
جهت کسب اطلاعات بیشتر به آدرس اینترنتی www.iets.mporg.ir مراجعه نمایید.

شناسه ۱۶۱۰۶۹۸
اداره کل راهداری و حمل و نقل جاده ای

شرکت مدیریت تولید برق ری سهامی خاص

نوبت اول

آگهی مناقصه عمومی

شرکت مدیریت تولید برق ری درنظر دارد مناقصه انجام خدمات ایاب و ذهاب کارکنان بهره برداری(شیفت) و همچنین تامین تعداد سه دستگاه خودروی سواری تحت اختیار خود را از طریق مناقصه عمومی به اشخاص حقوقی واجد صلاحیت به شرح ذیل واگذار نماید.

ردیف	محل خدمات موضوع مناقصه	مبلغ تضمین شرکت در مناقصه	نوع تضمین شرکت در مناقصه	مدت زمان انجام خدمات موضوع مناقصه
۱	استان تهران	۱،۷۰۰،۰۰۰،۰۰۰ریال	ضمانتنامه بانکی و فیش واریزی بانکی (به پیشنهادهای فاقد سپرده، سپرده‌های مخدوش، سپرده های کمتر از میزان مقرر، چک شخصی و نظایر آن ترتیب اثر داده نخواهد شد.)	مطابق با مدت زمان مندرج در اسناد

اشخاص حقیقی و حقوقی واجد شرایط می‌توانند از تاریخ انتشار اولین آگهی روز سه‌شنبه مورخ ۱۴۰۲/۰۹/۰۷ لغایت چهارشنبه مورخ ۱۴۰۲/۰۹/۱۵ به سامانه تدارکات الکترونیکی دولت (www.setadiran.ir) مراجعه و اسناد مناقصه را با شماره فراخوان ۲۰۰۲۰۹۵۲۶۴۰۰۰۰۱۸ از آن سامانه دریافت نمایند و یا با مراجعه به آدرس سایت اینترنتی http://tender.tpph.ir و یا iets.mporg.ir در بخش اطلاع رسانی معاملات ، خلاصه اسناد مربوطه را دریافت تا در صورت تمایل به شرکت در مناقصه جهت خرید کامل اسناد با ارائه معرفی نامه کتبی و فیش واریزی به مبلغ ۱،۰۰۰،۰۰۰ ریال به حساب شماره ۰۲۰۲۰۱۷۳۵۳۰۰۸ بانک ملی شعبه باقر شهر کد ۸۱۷ جهت خرید ودریافت اسناد مناقصه و اسناد ارزیابی کیفی به آدرس تهران، شهرری، جاده قدیم قم – باقرشهر، انتهای بلوار فلسطین، شرکت مدیریت تولید برق ری (نیروگاه گازی ری) مراجعه نمایند .
هزینه آگهی مناقصه به عهده برنده مناقصه می‌باشد.
تلفن ۶۱ – ۵۵۲۲۱۴۶۰ (داخلی ۷۵۲۳-۷۵۷۷)آماده پاسخ گویی به سئوالات در ساعات اداری می باشند.
روابط عمومی شرکت مدیریت تولید برق ری

سازمان راهداری و حمل و نقل جاده ای
اداره کل راهداری و حمل و نقل جاده ای
جنوب استان سیستان و بلوچستان(ایرانشهر)

نوبت اول

مناقصه عمومی یک مرحله‌ای همزمان با ارزیابی کیفی (فشرده)

اداره کل راهداری و حمل و نقل جاده‌ای جنوب استان سیستان و بلوچستان (ایرانشهر) در نظر دارد پروژه ذیل را:

موضوع پروژه	محل اجرا	مبلغ برآورد اولیه(ریال)	مبلغ تضمین شرکت در مناقصه (ریال)	زمان بازگشایی پاکت‌ها	فهرست بهاء
عملیات اجرایی احداث پل باهو کلات	شهرستان دشتیاری	۲۲۸،۸۳۵،۸۴۹،۲۰۰	۱۱،۴۵۰،۰۰۰،۰۰۰	۱۴۰۲/۰۹/۲۳ ساعت ۱۱ صبح	حداقل پایه مورد نیاز بر اساس بخشنامه شماره ۶۹۴۳۲ مورخ ۱۳۹۴/۴/۳۰ سازمان مدیریت و برنامه‌ریزی کشور موضوع: حداکثر ظرفیت کاری مجاز پیمانکاران
عملیات تکمیل ابنیه فنی و راه‌های طرفین پل حمیری	شهرستان قصرقند	۳۱۶،۸۹۷،۳۲۹،۸۲۵	۱۵،۸۵۰،۰۰۰،۰۰۰	۱۴۰۲/۰۹/۲۳ ساعت ۱۱:۳۰ صبح	

به‌صورت مناقصه عمومی یک مرحله‌ای همزمان با ارزیابی کیفی (فشرده) از طریق سامانه تدارکات الکترونیکی دولت برگزار نماید.
کلیه مراحل برگزاری از دریافت اسناد مناقصه تا ارائه پیشنهاد مناقصه‌گران و بازگشایی پاکت‌ها از طریق درگاه سامانه تدارکات الکترونیکی دولت (ستاد) به آدرس www.setadiran.ir انجام خواهد شد و لازم است مناقصه‌گران در صورت عدم عضویت قبلی، مراحل ثبت نام در سایت مذکور و دریافت گواهی امضای الکترونیکی را جهت شرکت در مناقصه محقق سازند.
مهلت دریافت اسناد مناقصه از سایت: ساعت ۸ مورخ ۱۴۰۲/۰۹/۰۸ الی ۱۴ مورخ ۱۴۰۲/۰۹/۱۱
آخرین مهلت بارگذاری اسناد در سایت جهت شرکت در مناقصه: ساعت ۶ بعد از ظهر مورخ ۱۴۰۲/۰۹/۲۲
ضمنا پاکت الف به صورت لاک و مهر شده حداکثر تا مورخ ۱۴۰۲/۰۹/۲۲ ساعت ۱۲ ظهر به آدرس: استان سیستان و بلوچستان، شهر ایرانشهر، خیابان امام خمینی(ره)، اداره کل راهداری و حمل و نقل جاده ای جنوب استان سیستان و بلوچستان (ایرانشهر)، دبیرخانه اداره کل تحویل گردد.
کدپستی : ۱۳۱۶۳-۹۹۱۶۹ **تلفن:** ۳-۳۷۲۲۲۰۸۵۱-۰۵۴ **حداقل پایه مورد نیاز:** ۵ راه
بر اساس بخشنامه شماره ۶۹۴۳۲ مورخ ۱۳۹۴/۰۴/۳۰ سازمان مدیریت و برنامه ریزی کشور
موضوع: حداکثر ظرفیت کاری مجاز پیمانکاران
محل برگزاری جلسه مناقصه : دفتر مدیریت اداره کل

م الف ۱۱۴۵
شناسه ۱۶۱۰۰۴۰
روابط عمومی اداره کل راهداری و حمل و نقل جاده‌ای جنوب استان سیستان و بلوچستان (ایرانشهر)

آوای اقتصاد
روزنامه اقتصادی اجتماعی
سراسری صبح ایران
سه شنبه ۱۴۰۲/۰۹/۰۷
شماره : ۱۵۳۵
WWW. AVAYEEGHTESAD.IR

اختصاص ۷۵ میلیارد ریال اعتبار به پروژه آبرسانی جزیره های شمالی و جنوبی در شهرستان گناوه

ابوالحسن عالی در تشریح این خبر اظهار داشت: فاز نخست این پروژه شامل نوسازی خط انتقال آب روستای جزیره جنوبی است که اعتبار اولیه آن ۱۵ میلیارد ریال و محدوده اجرا آن از مجتمع آبرسانی سمعیا تا روستاهای جزیره جنوبی و جزیره شمالی است.

وی بیان کرد: فاز دوم پروژه نیز شامل بهسازی شبکه توزیع آب در روستاهای یاد شده است که با ۲۵ میلیارد ریال اعتبار عملیاتی شده است.

عالی ادامه داد: طولانی بودن و فرسودگی خط انتقال و وجود قطر نامتعارف خط انتقال آب منجر شده تا آب با فشار کم به روستای جزیره شمالی برسد.

وی افزود: در شبکه توزیع نیز فرسودگی و اقطار نامتعارف مانع از تامین آب پایدار و با فشار مناسب به روستاهای جزیره شمالی و جنوبی شده است.عالی گفت: امید است با اتمام پروژه تعریف شده برای این ۲ روستا علاوه بر تامین آب پایدار، شاهد ارتقاء سطح کیفی آب در روستاهای جزیره شمالی و جنوبی باشیم. وی اظهار کرد: در این پروژه که از محل طرح آبرسانی به تک روستاها و تکمیل مجتمع های آبرسانی اولویت دار روستایی اجرایی شده است و در قسمتی از طرح از ظرفیت قرارگاه امام حسن مجتبی نیز استفاده شده تا پروژه در مدت زمان کمتری به سرانجام برسد.

کشاورزی

نظـــارت بـــر نانوایی‌های خراســـان جنوبی تشدید می‌شود

بیرجند- قربانی راد- معاون هماهنگی امور اقتصادی استاندار خراســـان جنوبی با اشـــاره به اینکه نظارت بر حوزه آرد خراســـان جنوبی تشدید می شـــود، گفت: پیرامون تأمین سهمیه آرد خبازی ها هیچگونه دغدغه ای وجود ندارد

جواد اشرفی در نشست با مدیر کل غله و خدمات بازرگانی خراســـان جنوبی که با موضوع بررسی آخرین وضعیت حوزه آرد و نان استان صورت گرفت، اظهار کرد: یکی از موارد مهم در حوزه آرد و نان، بحث نظارت است.

معاون هماهنگی امور اقتصادی استاندار خراسان جنوبی تصریح کرد: اداره کل غله و خدمات بازرگانی خراسان جنوبی مکلف است دفتر رصد و پایش عملکرد خبازی ها که با متولی گری بانک سپه است را ظرف دو روز آینده در استان فعال کند.

به گفته وی؛ این دفتر، ضمن رصـــد و پایش اطلاعات به صورت دقیق، متخلفین را به دســـتگاه های نظارتی معرفی کند.

معاون هماهنگی امور اقتصادی استاندار خراسان جنوبی با تأکید بر اینکه درخصوص تأمین سهمیه آرد خبازی های خراسان جنوبی هیچگونه دغدغه ای وجود ندارد، اظهار داشت: با توجه به تمهیدات صورت گرفته، سهمیه آرد استان کسر نشده و شرکت غله می بایست موضوع را به شهرستان ها در خصوص سهمیه اعلام کند.

اشرفی با ذکر اینکه این مسئله نافی نظارت و برخورد با متخلفین نبیست، متذکر شد: سهمیه در اختیار کمیته استانی و شهرستانی است و بایستی نظارت بر چرخه و فرآیند توزیع آرد با دقت بیشـــتری توسط کمیته های شهرستانی صورت گیرد و مردم نبایستی متضرر گردند.

وی بر پیگیری هرچه سریعتر اداره کل غله و متقاضی برای اخذ مجوزهای لازم درخصوص راه اندازی کارخانه آرد زرین فردوس تأکید کرد.

پیام تبریک مدیرعامل شرکت توزیع نیروی برق استان گلستان به مناسبت هفته بسیج

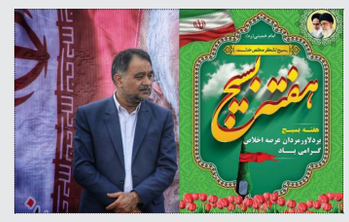

گلســـتان : مومنی - به گزارش روابط عمومی شرکت توزیع برق گلســـتان ؛ بســـیج تندیس پایداری و رمز جاوید مبارزه و مخاصمه با بیدادگران است و بسیجیان بلند همتانی هستند که به دور از وسوسه های دنیا و بی رغبت به جاذبه های زندگی در ســـایه ایمان خالص و عمل صالح جامه جهاد بر تن کردند و در صف مجاهدان فی سبیل الله قرار گرفتند و بدین سان به حیاتی طیبه دست یافتند.

حماسه آفرینی ها و فداکاری های بسیج و تفکر بسیجی تنها محدود به دوران دفاع مقدس مرزهای ایران اسلامی نبود و در تمام دوران حیات پر برکت انقلاب اســـلامی حضور این نهاد ارزشمند مردمی مشهود است و بسیج در تمامی افتخارات نظام جمهوری اسلامی سهیم بوده و بسیجیان در تمامی عرصه‌های علمی و فکری و دفاع از ارزش‌های والای انقلاب همواره الگو و پیشگام بوده‌اند.

اینجانب ضمن گرامیداشت یاد و خاطره شهدای گرانقدر انقلاب اســـلامی و ارج نهادن به زحمـــات و تلاش‌های تمامی بسیجیان جان بر کف، فرارسیدن هفته بسیج که امسال تقارن پیدا کرده با طوفان الاقصی جبهه مقاومت فلسطین و همه آزادی خواهان قدس شریف را تبریک گفته و اعلام می داریم، خانواده بزرگ صنعت برق استان گلســـتان ضمن حمایت و همدردی با مـــردم مظلوم فلسطین و جبهه مقاومت، انزجار خود را از رژیم کودک کش صهیونیستی اعلام و حملات ددمنشانه آنان به نوار غزه را محکوم مینماید.

سیداحمد موسوی
مدیرعامل شرکت توزیع نیروی برق استان گلستان

رئیس مرکز اسلامی گلستان: رابطین موتور محرکه مرکز اســـلامی و مدارس علمیه هستند

حجت الاسلام دیلم گفت: رابطین مدارس علوم دینی مطالبات به حق خود را پیگیر باشند.

طلوع گلستان- به گزارش رابط خبری، حجت الاسلام نورعلی دیلم در نشســـت با رابطین مدارس علوم دینی اهل سنت استان گلستان گفت: رابطین مدارس علمیه مطالبات به حق خـــود را برای توســـعه کمی و کیفی مدارس پیگیر باشند.

وی با تاکیـــد براینکـــه، رابطین مدارس علـــوم دینی موتور محرکه مرکز اســـلامی و مدارس علمیه هستند، افزود: رابطین پل تعاملی بین مرکز اســـلامی و مدارس هستند و مســـئولیت ســـنگینی درخصوص معیشت، تحصیل، نظام وظیفه و تمام امورات مربوط به مدرسه علمیه را دارند.

رئیس مرکز اسلامی گلستان با اشاره به مسئولیت خطیر رابطین، پس از مدیر مدرســـه، گفت: رابطین مدارس علمیه وظیفه حق الناس را بر گردن دارند و لازم است تمام اخبار، مطالب و مسائل ارائه خدمات مرکز اسلامی و مرکز خدمات را به گوش و سمع و نظر مدرسین، طلاب و فارغ التحصیلان مدرسه برسانند.

حجـــت الاســـلام دیلم بـــا تاکید بـــر به روز رســـانی مـــدارک در ســـامانه طاها، گفـــت: روحانیونـــی برای رابط بین مرکز و مدرســـه مناسب هســـتند که فردی جدی، دارای روابط عمومی بالا و آشـــنای به مســـائل آموزشی و فرهنگی باشد.

حمله طغیانی آفت به مزارع ذرت و گندم جنوب کرمان

کریم حسن پور | امسال کرم برگ‌خوار پاییزه ذرت خود را به جنوب کرمان نیز رسانده است و محصولات مهمی همچون ذرت و گندم را تهدید می کند.

حضور این آفت به صورت طغیانی و گسترده از سوی مدیران جهاد کشاورزی جنوب کرمان توصیف می شود و نشان می‌دهد ضرورت دارد همچنان برای مقابله زیستی با آن تلاش شود.

آنطور که در خبرها آمده طی روزهای اخیر البته در شهرستان اُرزوئیه که این آفت نیز پیشتر مشاهده شده، عملیات مقابله با حضور برخی مدیران وزارت جهاد و بعضی مسئولان دیگر استان ها در کنار مدیران پدافندغیرعامل انجام شده است.اما با توجه به اینکه میزبانان اصلی کرم برگ‌خوار پاییزه محصولاتی هستند که از نظر اقتصادی برای کشور ما اهمیت زیادی دارند در صورت بی‌توجهی باید منتظر خسارت های اقتصادی بالایی نیز بود.

کرم برگ خوار پاییزه ذرت که به کرم ارتشـــی نیز با نام علمی Spodoptera frugiperda Smith شـــناخته می شـــود در واقع لارو یک نوع شبپره است که یکی از مهمترین آفـات تهـاجمی دنیا به شمار می رود.گفته شده آفت برگ خوار پاییزه به بیش از ۷۰ خانواده و ۳۷۵ گونه گیاهی خسارت می‌زند. ذرت، ســـیب زمینی، گوجه فرنگی، سویا، ســـیر، پیاز، یونجه، بادام زمینی، پنبه، یونجه، لوبیا، چغندر قند و موز از مهمترین میزبان‌های این آفت به شمار می‌روند.

به همین دلیل خسارت هایی که در ارزوئیه وارد شد در مناطق جنوب استان کمتر بود اما نسبت به سال های گذشته خسارات بیشتری به ویژه در ۲ منطقه فاریاب و اسفندقه داشتیم.

به گفته معاون بهبود تولیدات گیاهی جهاد کشاورزی جنوب کرمان این آفت اواخر شهریور در مزرعه های شهرستان اُرزوئیه در محدوده شمال استان مشاهده شد و چون ویژگی های مهاجری دارد، شبانه تا ۲۰۰ کیلومتر می تواند پرواز کند و جابه جا شود به جنوب استان هم رسیده است.

پیمـــان نامور به خبرنگار ایرنا افزود: طـــی چند روز و در اوایل مهر این آفت وارد جنوب کرمان شد و در حوزه شهرستان فاریاب و نیز اسفندقه جیرفت دیده شد اما چون در ارزوئیه دیده شده بود و آمادگی داشتیم، برنامه های مربوط به سم پاشی ها را توصیه کردیم.

وی ادامه داد: به همین دلیل خسارت هایی که در ارزوئیه وارد شد در مناطق جنوب استان کمتر بود اما نسبت به سال های گذشته خسارات بیشتری به ویژه در ۲ منطقه فاریاب و اسفندقه داشتیم.

نامور اظهار کرد: کرم برگ خوار پاییزه دامنه میزبانی گسترده ای دارد، خسارت اصلی آن بر روی ذرت اســـت اما بعد از آن محصولات دیگری همچون گندم را هم هدف قرار می دهد.

وی اضافه کرد: در ارزوئیه دیده شده که به مزارع گندم خسارت زده است و به کشاورزان توصیه کرده ایم به محض پدیدار شدن سطح سبز، سمپاشی های لازم را داشـــته باشند تا غافلگیر نشوند اما با کاهش دمای هوا، فعالیت و تغذیه آفت نیز کم می شود.معاون بهبود تولیدات گیاهی جهاد کشاورزی جنوب کرمان گفت: آفت از خارج از کشور به دلیل واردات بدون حساب یک محصول خاص وارد کشور شده و هیچ آفت کشی در داخل کشور بر روی آن آزمایش نشده است، لذا بر اساس مطالعات سایر کشورها در حال مقابله با آن هستیم.

وی افزود: اگر از یک آفت کش بیش از ۲ یا ســـه بار اســـتفاده کنیم آفت بر روی آن مقاوم می شـــود بنابراین باید تناوب در مصرف آفت کش وجود داشته باشد و یک آفت کش تکرار نشود.

نامور اضافه کرد: زنبوری برای کنترل کرم بلال هلیکورپا اســـتفاده می شد که برای کرم برگ خوار ذرت هم موثر است اما چون در حال سم پاشی هستیم باعث کاهش تاثیر دشمن طبیعی آفت می شود.

وی ادامه داد: چون در شـــرایط طغیانی هستیم و آفت جدیدی وارد منطقه شده است باید به شکل سرکوب گرانه با آن برخورد شود.

نامـــور بیان کـــرد: وقتی جمعیت حالت تعادل پیدا کرد از دشـــمن طبیعی استفاده می کنیم و برای کرم برگ خوار ذرت می توانیم از سال آینده این کار را انجام دهیم.

بی توجهی به شیوه های زیستی و طبیعی مقابله

اظهارات معاون بهبود تولیدات گیاهی جهاد کشاورزی جنوب کرمان در حالی است که برخی کارشناسان معتقدند استفاده از سم به یک روال عادی در میان باغداران و مزرعه داران تبدیل شده و این خود باعث از بین بردن دشمنان طبیعی آفات از جمله کفش دوزک ها شـــده و می تواند دور باطلی از استفاده از سم را ایجاد کند.مدیر گروه گیاه پزشـــکی دانشکده کشاورزی دانشگاه جیرفت هم در این باره گفت: وقتی زمین کشاورزی آلوده شده باشد بهترین کار سمپاشی است اما شیوه های طبیعی یا بیولوژیک عملکردی پیشگیرانه و موثر دارند.

اولین اجلاسیه شهدای زن اهل سنت کشور ۸ آذر در شهرستان بندر ترکمن برگزار خواهد شد

معاون هماهنگ کننده سپاه نینوا گلستان و دبیر اجلاسیه شهدای زن اهل سنت کشور از برگزاری اولین اجلاسیه شهدای زن اهل سنت کشور با حضور رئیس سازمان بســـیج مستضعفین در (۸ آذر) خبر داد، اظهار کرد: ۷ هزار شهیده در کشور تقدیم انقلاب اســـلامی شده که ۹۲۰ شهیده زن اهل سنت و ۲۴ شهیده متعلق به گلستان هستند و مایه افتخار استان ما شناخته می شوند

گلستان : مومنی - سرهنگ پاسدار باقر رحمانی معاون هماهنگ کننده سپاه نینوا نشست خبری با اصحاب رسانه به مناسبت اولین اجلاسیه ملی شهدای زن اهل سنت کشور و با تبریک هفته بسیج گفت: بسیج یکی از ابتکارات حضرت امام (ره) بود که ۴۴ سال پیش رقم خورد و ماموریت و رسالت اصلی آن، دفاع، حراست و نگهداری از حوزه ها و بخش های مختلف بوده است.

معاون هماهنگ کننده سپاه نینوا گلستان و دبیر اجلاسیه شهدای زن اهل سنت کشور با بیان اینکه امروز هر چه از عمر بسیج می گذرد، ثمره آن را بیشتر درک می کنیم، افزود: بسیج در دفاع سخت به درستی در میدان بود و ایستادگی کرد و در جنگ تحمیلی به درستی با باور به اندیشه های امام راحل در دفاع از میهن در مقابل دشمنان ایستادگی کرد و بیشترین شهید، جانباز و اسیر را تقدیم انقلاب کرد.

وی با اشاره به شان و جایگاه بالای بسیج، تاکید کرد: باید بتوانیم با ظرفیت بسیج،

توطئه های دشمنان را به موقع خنثی کنیم.دبیر اجلاسیه شهدای زن اهل سنت کشور افزود: با ایثارگی مردم غزه شاهد برچیده شن این رژیم غاصب بر روی کره خاکی باشیم.

وی با اشـــاره به برگزاری اولین اجلاســـیه شهدای زن اهل سنت کشور در استان، گفت: این اجلاس در روز (چهارشنبه ۸ آذر) در شهرستان بندرترکمن برگزار می شود.

رحمانی اظهارداشت: استان گلستان به عنوان رنگین کمان اقوام، زبانزد همه کشور است و باید این وحدت به همه جهان نشان داده شود.

وی، هدف اصلی برگزاری این اجلاسیه را گفتمان سازی فرهنگ مقاومت و ایثار بیان کرد و گفت: این اجلاسیه یکی از ۱۸ برنامه اصلی سازمان بسیج در هفته بسیج است که در ۴۲ برنامه در ذیل این اجلاسیه پیش بینی شده که ۲۲ برنامه آن شاخص هستند.

معاون هماهنگ کننده سپاه نینوا گلستان با اشاره به وجود هفت هزار شهیده زن در کشور، افزود: از این تعداد ۹۲۰ شهیده زن اهل سنت هستند.

وی ادامه داد: از این تعداد شـــهیده زن کشـــور، ۳۸ شهیده زن در استان گلستان هستند که ۱۴ شهیده شیعه و ۲۴ شهیده اهل سنت هستند.

رحمانی گفت: در اجلاســـیه شـــهدای زن اهل سنت کشـــور خانواده های شهدا، جانبازان و مســـئولان ۱۴ استان کشور حضور دارند.وی افزود: این اجلاسیه با حضور و ســـخنرانی سردار سلیمانی، رئیس سازمان بسیج مستضعفین در سالن ورزشی امام رضا(ع) بندرترکمن برگزار می شود.دبیر اجلاسیه شهدای زن اهل سنت کشور گفت: برپایی نمایشگاه با عنوان ریحانه های حماسه ساز، رونمایی از تمبر یادبود اجلاسیه و کتاب لاله های ساحل شرق خزر و برگزاری برنامه های متنوع و هنری از سایر برنامه های پیش بینی شده در این اجلاسیه است.

میناب و فرصت های تامین و توزیع برق و توسعه زیر ساختی

قائـــم مقـــام شـــرکت توزیع نیروی برق اســـتان هرمـــزگان در نشســـت با مدیر و رؤســـای ادارات مدیریـــت بـــرق شهرســـتان میـــناب آخرین اقدامـــات مدیریت بـــرق میـــناب در بخش های مهندســـی، مشـــترکین و بهـــره برداری بـــرق دراین شهرستان را بررسی کرد.

به گزارش روابط عمومی شرکت توزیع نیروی برق استان هرمزگان ، در این نشست رؤسای ادارات مهندسی،امور مشترکین و بهره برداری عملکرد بخشهای تحت مسئولیت خود را ارائه کردند.

حمید ســـاعد پناه قائم مقام شـــرکت توزیع برق هرمزگان در نشســـت قائم مقام شـــرکت با مدیر و رؤســـای ادارات مدیریت برق میناب بر لزوم اســـتفاده از ظرفیت های توســـعه برای محرومیت زدایی ، افزایش برق رســـانی به روســـتاها و تامین برق مطمئن و پایدار در شهرســـتان تاکید کرد و اظهار داشـــت : تامین رضایت مشترکان برق یکی از مولفه هایی اســـت که مدیران برق نواحی و شهرســـتان ها باید آن را در اولویت کاری خود قرار دهند.

ساعد پناه ، ضمن اشاره به کسب عنوان دستگاه برتر توسط شرکت توزیع نیروی

برق اســـتان هرمزگان در جشنواره شهید رجایی امســـال خواست تا مسوولان برق شهرستان میناب نقاط قوت و نقاط قابل بهبود را رصد کنند.

وی با تأکید بر اینکه عملکرد مدیران و کلیه سطوح سازمانی مورد ارزیابی و ممیزی قرار گیرد، افزود: شرکت توزیع نیروی برق استان هرمزگان با داشتن نیروهای نخبه، سخت کوش و متعهد گام های مهم و اساسی در زمینه تأمین اهداف و چشم اندازهای خود برداشته است.

ساعد پناه بیان کرد: تأمین برق پایدارو افزایش رضایتمندی مشترکان و مردم از مهم‌ترین اولویت های این شرکت می باشد.

قائم مقام شـــرکت توزیع برق اســـتان هرمزگان ضمن بیان اینکه رضایتمندی مشـــترکان برای این شـــرکت اهمیت دارد، گفت: ممیزان شرکت در فرآیند ممیزی هرگونه نارضایتی احتمالی از نوع خدمات، نحوه برخورد کارکنان و فرآیند ارائه خدمات مورد بررسی قرار دهند.

احمد حاتمی مدیر برق ناحیه میناب نیز در این نشســـت ضمن تقدیر از حمایت های قائم مقام شرکت توزیع برق هرمزگان گزارشی از وصل مطالبات ، نصب انشعاب ، تکریم ارباب رجوع ، گســـترس برنامه هـــای فرهنگی ، برنامه های هفتگی ایمنی و توسعه شبکه ارائه داد.

نشست کمیته بهبود بهره برداری و انتخاب بهره برداران برتر برق استان هرمزگان

نشست کمیته بهبود بهره برداری و انتخاب بهره برداران برتر برق استان هرمزگان باحضور محمد کریمی مدیر عامل شرکت برق هرمزگان، مهندس طیبی معاون بهره برداری و مدیر دفتر نظارت بر بهره برداری و مدیران دیسپاچینگ و ایمنی و همراهی مدیران و روئسای حوزه بهره برداری استان ترتیب یافت.

مهندس کریمی مدیر عامل شـــرکت توزیع نیروی برق اســـتان هرمزگان در این نشست با تقدیر از همراهی کارکنان حوزه بهره‌برداری، با یاد آوری اهمیت و حساسیت فعالیت در این حوزه بر لزوم بهره‌گیری از ظرفیت های قانونی برای توســـعه خدمات در این حوزه تاکید کرد.

مهندس کریمی با اشاره به اینکه فعالیت در حوزه بهره برداری شاخص هایی خاص دارد که باید به آن توجه کرد افزود:بررسی و کنترل گزارشات روزانه واحد بهره برداری در ســـطح شرکت به منظور کنترل عملکرد واحدهای تابعه شرکت ، انجام هماهنگی با معاونت بهره برداری شـــرکت های برق منطقه ای به منظور انجام عملیات اصلاح و بهینه سازی، توســـعه، تعمیرات شبکه و تاسیسات برق ،بررسی گزارشات تجزیه و تحلیل حوادث شبکه به منظور ارائه پیشنهادات لازم جهت کاهش حوادث و بررسی ارائه گزارش مقدار انرژی توزیع شـــده و انرژی خواسته و ناخواسته به منظور اطلاع از وضعیت شبکه از جمله انتظارات از همکاران واحد های بهره برداری است.

مدیر عامل شرکت توزیع برق استان هرمزگان خاطر نشان کرد :همچنین بررسی گزارش قطعی ها و اتفاقات شبکه به منظور تعیین علت و نوع قطعی ها و ارائه راهکار مناسب جهت اصلاح شبکه و نظارت و تائید گزارش عملکرد ماهانه تهیه شده معاونت بهره برداری به منظور ارسال به امورهای اجرائی و نظارت بر عملکرد و رفتار سازمانی کارکنان تحت سرپرستی به منظور ارزشیابی کارکنان و پیاده سازی مکانیزم تنبیه و تشویق از دیگر کارکردهایی است که در مدیریت بهره برداری شرکت مورد تاکید است.

مهندس طیبی معاون بهره برداری شـــرکت توزیع برق اســـتان هرمزگان نیز در این نشســـت محورهای اصلی آن را گزارش رکوردگیری ترانســـفورماتورها و بررسی تعداد ترانســـفورماتور فول بار وکم بار در هریک از مدیریت‌های برق آموزش ســـامانه بارگیری و ثبت ترانسفورماتور سوخته گزارش بسته شدن پروژه های باز،اصلاح شبکه فرسوده شـــهری و روســـتاییگزارش انتقال فرم اموالی کالاهای بهره برداری بررسی شـــاخص های خاموشـــی فیدر پرعارضه پروژه های باز قدرت مانوربررســـی وضعیت لوازم ایمنی اعلام کرد.

معاون بهره برداری شرکت توزیع برق استان هرمزگان در ادامه با تقدیر از همراهی مدیر عامل شـــرکت توزیع برق هرمزگان ،بررسی وضعیت نرم افزاری و سخت افزاری شبکه به منظور تامین نیازها و ارتقاء سطح کیفی و کمی بهره برداری و ارائه پیشنهادات لازم به معاونت فنی و مهندسی به منظور انجام عملیات اصلاح و بهینه سازی و توسعه شبکه توزیع را از کارکردهای مهم معاونت بهره برداری اعلام کرد.

در پایان این نشست از بهره برداران نمونه استان تقدیر شد.

در این نشســـت مهندس برجعلی از جاسک، مهندس راهبر از سیریک، مهندس قائدی از پارسیان از جمله بهره برداران نمونه بودند که با حضور مدیر عامل و معاون بهره برداری تقدیر شدند.

ضرورت اصلاح شیوه‌نامه اجرای طرح یکپارچه سازی اراضی کشاورزی

رییس سازمان امور اراضی گفت: شیوه‌نامه اجرایی یکپارچه‌سازی و تجمیع اراضی کشاورزی نیاز به اصلاح دارد تا تعداد و مساحت قطعات، نوع منبع آب، نوع سند و نظام فعلی بهره‌برداری در آن مشخص شود.
طرح یکپارچه اراضی کشاورزی با جدیت در حال پیگیری است. یکی از اولویت‌های وزارت جهاد کشاورزی حدنگاری و سنددار کردن زمین‌های کشاورزی است. به گفته کارشناسان این بخش، یکپارچه سازی اراضی کشاورزی زمینه ساز افزایش بهره وری شده و رشد تولید در واحد سطح کمتر محقق می‌شود.
با توجه به رویکرد دولت درباره یکپارچگی و تجمیع اراضی کشاورزی، فرصت برای افزایش بهره‌وری و بهینه کردن مصرف آب، افزایش تولید در واحد سطح و بالا بردن ضریب مکانیزاسیون بوده که در حال پیگیری و انجام است.به گزارش سازمان امور اراضی کشور، رضا افلاطونی، رئیس این سازمان گفت: کارشناسان دفتر یکپارچگی و بهره‌وری اراضی سازمان به عنوان مدیر پروژه تجمیع و یکپارچه‌سازی اراضی برای مناطق پایلوت این طرح باید در استان‌ها معرفی و در منطقه حاضر شوند و جلساتی را با کشاورزان و بهره‌برداران برگزار و شرایط هر منطقه را ارزیابی کنند تا نوع پروژه برای هر منطقه مشخص شود. همچنین با بررسی دقیق منطقه بهترین نوع نظام بهره‌برداری در آن پایلوت را معرفی کنند.

شرایط آبی کشور سخت است

الهام صالح | معاون مجامع، توسعه مدیریت و پشتیبانی شرکت مدیریت منابع آب ایران با بیان اینکه میزان بارندگی در کشور ما یکنواخت نیست و این امر مدیریت منابع آب کشور را دشوار کرده است گفت: شرایط آب کشور سخت است و اصلا قابل مقایسه با قبل نیست.

مهدی دانشگر در آیین معارفه مدیرعامل شرکت آب منطقه ای استان کرمان با اشاره به اینکه متناسب نبودن بارش ها هم ما را اذیت می کند افزود: تصور می کردیم جنگ آب به سن اداری ما نرسد، اما این اتفاق افتاد و از تصور جنگ آب بین کشورها، به جنگ آب در استان ها، شهرها، روستاها و حتی افراد رسیده ایم.

وی ادامه داد: کشور ما در منطقه خشک و نیمه خشک دنیا قرار دارد و مشکلات زیادی در حوزه آب دارد، متوسط بارندگی کشور ۲۵۰ میلی متر است و در یک استان متوسط یک هزار و ۸۰۰ میلی متر بارندگی داریم، اما به فاصله کوتاهی در برخی نقاط به ۲۰۰ میلی متر می رسد.

معاون مجامع، توسعه مدیریت و پشتیبانی شرکت مدیریت منابع آب ایران تصریح کرد: زمان بارش در کشور از یک پیش نیاز گذر کرده و بارندگی زمانی انجام می شود که به درد کشاورز نمی خورد و حتی در پشت سدها هم ذخیره نمی شود.

وی خاطرنشان کرد: تغییر مدل مصرف آب در کشور ما دیر یا زود اتفاق می افتد و اگر به پیشواز این مدل نرویم و آن را تغییر ندهیم با مشکلات زیادی مواجه می‌شویم، زیرا با این مدل مصرف فعلی آب نتیجه نخواهیم گرفت.

دانشگر گفت: همه اقشار مردم شامل، کشاورزان، صنعتگران و همه مصرف کنندگان باید توجیه شوند که این مدل مصرف اشتباه است و به جایی نخواهیم رسید.

وی تاکید کرد: بهبود شرایط آب کشور به یک نگاه و اجتماع همگانی نیاز دارد، هر چند وزارت نیرو برنامه ریزی و تلاش می کنند و همه راهکارها را برای حل مشکل به کار می گیرند.

معاون مجامع، توسعه مدیریت و پشتیبانی شرکت مدیریت منابع آب ایران با اشاره به آمار بارندگی در کرمان طی پنج سال گذشته بیان کرد: وضعیت بارندگی در این استان هر سال نسبت به سال قبل از آن بدتر می شود و عدد و رقم ها بسیار نگران کننده است و میانگین بارندگی ۴۰ درصد و میانگین موجودی آب سدها ۶۰ درصد نسبت به سال گذشته کاهش دارد.

برای انتقال آب از خلیج فارس به کرمان پیگیری می کنیم و با پروژه‌ها و طرح‌های آبی که در حال فعالیت هستند، آب را به کرمان خواهیم رساند.

وی افزود: یکی از نقاط ضعف مدیریت منابع آب استان کرمان، اتکا به منابع زیرزمینی است، نگران فرونشست زمین و فروکش سفره های زیرزمینی هستیم که اگر چنین شود دیگر قابل مرمت نیست.

دانشگر بیان کرد: اشاعه فرهنگ مصرف در آب باید رخ دهد، در سال جاری مدیریت مصرف توام آب و برق رخ داد، به طور مثال با بررسی مصرف برق کنتورهای چاه های کشاورزی، متوجه شدیم جاهایی که آب بیشتر برداشت می کنند با نقشه فرو نشست زمین سرزمینی کشور بیشترین همخوانی را دارند.

وی تاکید کرد: تک تک مردم عضو این دولت هستند و نیازمند این هستیم که دست به دست یکدیگر بدهیم و تلاش کنیم که شرایط آبی کشور بهتر شود و مردم متوجه آینده کشور باشند.

معاون مجامع، توسعه مدیریت و پشتیبانی شرکت مدیریت منابع آب ایران با تقدیر از فعالیت ۳۱ ساله مدیرعامل شرکت آب منطقه ای استان کرمان تصریح کرد: از تجربه مدیریتی ایشان در سطح ملی استفاده می کنیم و خوشحال هستیم یکی از نیروهای کادر سازی شده این شرکت در کرمان مسئولیت را به عهده می گیرد.

مصرف آب در کرمان بهینه نیست

معاون امور اقتصادی استانداری کرمان گفت: در استان همه در قالب یک تیم کار می کنند که موفقیت های زیادی مانند کاهش بیکاری را در سال اخیر شاهد بودیم.

امیر حسن زاده با اشاره به ویژگی های استان کرمان تصریح کرد: تصمیم هایی که در این استان باید گرفته شود نیاز به نگاه جامع و فراهم بودن زیرساخت ها دارد.

وی تصریح کرد: انتخاب مدیران استان کرمان از نیروهای درون سازمانی مساله مهم دیگری است که باید مورد توجه قرار گیرد و در بخش هایی از مناطق با کمبود نیروی کار مواجه هستیم.

معاون امور اقتصادی استانداری کرمان اظهار داشت: مصرف آب در استان کرمان بهینه نیست که باید برای آن برنامه ریزی و راهکار اندیشیده شود.

وضعیت آب در کرمان به اطلاع مردم برسد

سرپرست شرکت آب منطقه‌ای استان کرمان نیز گفت:از ۵۸۰ میلیون متر مکعب ظرفیت سدهای استان کرمان در حال حاضر ۱۳۰ میلیون متر مکعب معادل ۲۳ درصد پر شده است و در شرایط خوبی نیستیم.

حمید علیدادی سلیمانی افزود: در شمال کرمان حدود ۷۰ و در جنوب ۱۸۰ میلی متر بارندگی داریم و وضعیت آب این استان خاص است و مردم را باید از وضعیت آب در استان کرمان مطلع کنیم.

وی بـا بیـان اینکه به صرفه جویی همگانی در مصرف آب نیاز داریم تاکید کرد: بهره وری ما در آب آشامیدنی مانند آب کشاورزی پایین است و باید با مطلع کردن مردم از وضعیت آب در استان مشارکت آنها را بیشتر کنیم.

سرپرست شرکت آب منطقه‌ای استان کرمان تصریح کرد: برای انتقال آب از خلیج فارس به کرمان پیگیری می کنیم و با پروژه‌ها و طرح‌های آبی که در حال فعالیت هستند، آب را به کرمان خواهیم رساند.

وی بیان کرد: در اسـتان کرمان تقریبا ۲۴ هزار چاه مجوز دار داریم که ۲۱ هزار مورد از این تعداد کشاورزی است و بخش بزرگی در جنوب استان قرار دارد که نیاز به راه اندازی سازمان آب منطقه ای در جنوب کرمان برای رسیدگی به وضعیت آب در این منطقه داریم.

مدیرعامل سابق شرکت آب منطقه ای استان کرمان نیز گفت: انتقال آب از خلیج فارس طرحی بود که افسانه به نظر می رسید اما این افسانه به واقعیت تبدیل شد و این آب به کرمان رسید.

علی رشیدی افزود: طرح جامع تامین آب آشامیدنی کرمان توسط شرکت آب منطقه‌ای تدوین شده که در این طرح برای همه مناطق استان طرح‌های تامین آب آشامیدنی از خط انتقال آب خلیج فارس، سد خرسان، خط انتقال از سد نسا بم، و سد جیرفت برای شهرهای جنوبی و غیره پیش بینی شده است.

وی تصریح کرد: با توجه به وضعیت منابع آب زیرزمینی کرمان تامین آب آشامیدنی بیشتر مناطق این استان به سمت تامین از محل منابع آب سطحی و آب دریا رفته است.

مدیرعامل سابق آب منطقه ای استان کرمان با اشاره به گرمتر شدن هوا و کاهش بارش ها تاکید کرد: باید در استان دولت آب تشکیل شود و با همکاری همه دستگاه‌های ذیربط برای تکمیل زیرساخت‌های آبی تدابیری برنامه ریزی کنیم.در این آیین که در تالار شرکت برق منطقه ای کرمان با حضور جمعی از مسئولان برگزار شد، از زحمات علی رشیدی مدیرعامل سابق شرکت آب منطقه ای کرمان تجلیل به عمل آمد و حمید علیدادی سلیمانی به سرپرستی شرکت آب منطقه ای کرمان منصوب شد.

معاون رئیس جمهور و رئیس سازمان حفاظت محیط زیست کشور :

قدردان تلاش های کارکنان صنعت نفت در عرصه جهاد اقتصادی هستیم

معاون رئیس جمهور و رئیس سازمان حفاظت محیط زیست کشور به همراه مدیرکل سازمان حفاظت محیط زیست خوزستان و مدیر تولید شرکت ملی مناطق نفتخیز جنوب در جمع کارکنان شـرکت بهره برداری نفت و گاز مارون حاضر و از تلاش های نیروی انسـانی صنعت نفت در عرصه جهاد اقتصادی و پیشبرد اهداف نظام مقدس جمهوری اسلامی ایران تقدیر کرد.

دکتر علی سلاجقه با بیان اینکه رویکرد دولت سیزدهم کاملا زیست محیطی بوده و برآورده سازی انتظارات مردم در برخورداری از محیط زیست سالم را هدف گذاری کرده است، گفت: صنعت نفت با استفاده از دانش جهان تراز خود، توسعه و تولید پایدار را در کنار رعایت استانداردها و ارتقاء شاخص های محیط زیستی راهبری کند، چراکه محیط زیست خوزستان در شرایط خاصی قرارداشته و همیاری مردم و مسئولان اعم از اجرائی و صنایع تنها راه صیانت از آن است.

وی همچنین تاکید کرد که سازمان حفاظت محیط زیست خوزستان صنعت نفت را در راستای حفاظت از محیط زیست یا توسعه آن یاری و فرایندها را جهت رسیدن به نتیجه مطلوب سرعت بخشد.

مدیر تولید شرکت ملی مناطق نفتخیز جنوب ، جمع آوری گازهای همراه، توسعه فضای سبز، ایجاد نهالستان و هدف گذاری برای تولید ۵ میلیون نهال در سال، برنامه

ریزی برای مشارکت در جنگل سازی، تزریق پساب های نمکزدایی در چاه های دفعی و نوسـازی تاسیسات را از اهم طرح ها و پروژه های مبتنی بر صیانت از محیط زیست برشـمرد و اظهارداشت تا پایان سال آینده، مشعل های عمده اطرف شهر اهواز و چند شهر دیگر خوزستان، کاملا خاموش خواهند شد.

مدیر عامل شرکت بهره برداری نفت و گاز مارون نیز ضمن ابراز خرسندی از میزبانی این نشسـت گفت: ما در پیش بینی و برنامه ریزی پروژه های مرتبط با تولید، محیط زیست را در اولویت قرار می دهیم و از سوی دیگر پروژه های زیست محیطی مختلفی را نیز تعریف کرده ایم که تاثیر شگرفی بر زیست بوم گستره عملیاتی شرکت داشته است.

مهندس قباد ناصری با بیان اینکه در حال حاضر تنها درصد ناچیزی از کل گازهای همراه مشعل می شوند، خاطرنشان کرد:برای همین درصد ناچیز نیز برنامه ریزی هایی صورت گرفته که باهمکاری بخش خصوصی و شـرکت های دانش بنیان تا سال آینده کاملا جمع آوری می شود.وی پس از معرفی پروژه های عمده زیست محیطی شرکت اعم از احداث نهالستان های شرکت با ظرفیت ۲۰۰ هزار نهال و قلمه در سال، ساخت یک دستگاه تفکیک گر سیار نفت (MOS) با توان استحصال روزانه ۵ هزار بشکه نفت، تزریق ۹۹ درصد پساب نمکزدایی به چاه های دفعی، میزبانی از NGO های فعال در عرصه محیط زیست و فراهم آوردن فرصت های فعالیت زیست محیطی و تعمیرات اساسی سریع ماشین آلات فرآیندی ، یادآور شد که شرکت بهره برداری نفت و گاز مارون آمادگی خود برای میزبانی همایش سالانه هوای پاک نیز اعلام می نماید.

مدیرعامل شرکت بهره برداری نفت و گاز مارون در پایان گفت: کارکنان صنعت نفت در سخت ترین شرایط تحریمی، رسالت خود یعنی افزایش تولید برای پیشبرد اهداف کشور را با همت و عزم جهادی به انجام رساندند و در کنار این حجم عظیم از کار، دستاوردهای قابل قبولی را نیز در عرصه صیانت از محیط زیست تحقق بخشیدند.

بهره‌مندی ۸۵ درصدی خانوارهای روستایی از گاز طبیعی

مدیر برنامه‌ریزی تلفیقی شرکت ملی گاز ایران با بیان دستاوردهای شرکت ملی گاز ایران از زمان آغاز به کار دولت سیزدهم، گفت: این شرکت، گاز را بین حدود ۲۷.۵ میلیون مشترک در یک‌هزار و ۲۵۵ شهر، ۳۹ هزار و ۷۰۰ روستا و ۱۰۳ نیروگاه توزیع می‌کند و در حال حاضر، بهره‌مندی خانوارهای شهری از گاز طبیعی ۹۸.۵ درصد و خانوارهای روستایی ۸۵ درصد است.

حسینعلی محمدحسینی در دومین میزگرد تخصصی اصحاب رسانه و مدیران شرکت ملی گاز ایران، اظهار داشت: شرکت ملی گاز ایران با ظرفیت فرآورشی یک میلیارد و ۷۴ میلیون مترمکعب گاز با راه‌اندازی سه ردیفِ پالایشگاه فاز ۱۴ و در مجموع ۲۰ پالایشگاه و با دارا بودن بیش از ۳۹ هزار کیلومتر خطِ فشـار قوی و ۳۳۳ توربوکمپرسور، وظیفه تأمین گاز طبیعی کشور را بر عهده دارد.

وی گفت: این شـرکت، گاز را بین حدود ۲۷.۵ میلیون مشترک در یک‌هزار و ۲۵۵ شهر، ۳۹ هزار و ۷۰۰ روستا و ۱۰۳ نیروگاه توزیع می‌کند.

مدیر برنامه‌ریزی تلفیقی شـرکت ملی گاز ایران در بیان عملکرد شـرکت ملی گاز در دولت سیزدهم و همچنین در مقایسه با ابتدای برنامه ششم، بیان‌داشت: در ابتدای برنامه ششم، طول خطوط فشار قوی ۳۵ هزار کیلومتر بود که در حال حاضر به ۳۹ هزار کیلومتر رسیده است، همچنین تعداد ایستگاه‌های تقویت فشار گاز از ۸۰ ایستگاه به ۹۰ ایستگاه، تعداد توربوکمپرسورها از ۲۷۶ به ۳۳۳ و خطوط شبکه از ۳۱۰ هزار کیلومتر به ۴۴۰ هزار شبکه رسیده است.وی افزود: تعداد مصرف‌کنندگان شهری و روستایی از ۲۱ میلیون مشترک به ۲۷.۵ میلیون مشترک، گازرسانی به شهرها از یک‌هزار و ۸۵ شهر به یک‌هزار و ۲۵۵ شـهر و روسـتاها از ۲۳ هزار و ۲۰۶ روستا به ۳۹ هزار و ۷۰۰ روستا افزایش یافته است.محمدحسینی با بیان اینکه سهم گاز در سبد انرژی در ابتدای برنامه پنجم ۶ درصد بوده و در حال حاضر ۷۴ درصد اسـت، اظهار داشت: اکنون بهره‌مندی خانوارهای شهری از گاز طبیعی ۹۸.۵ درصد و خانوارهای روستایی ۸۵ درصد است.

مدیر برنامه‌ریزی تلفیقی شرکت ملی گاز ایران تاکید کرد: از زمان شروع به کار دولت سـیزدهم، یک‌هزار و ۱۵۵ کیلومتر خط فشار قوی راه‌اندازی شده است که معادل سه درصد رشد است، همچنین چهار ایستگاه تقویت فشار گاز به بهره‌برداری رسیده است که معادل پنج درصد رشد است.

انرژی

۳۵ سـامانه دوربین نظارتـی در محورهای مواصلاتی استان نصب و بروز رسانی می‌شود

مدیرکل راهداری و حمل و نقل جاده‌ای استان هرمزگان از نصب و راه اندازی تعداد ۲۳ سـامانه دوربین نظارتی جدید و جایگزینی ۱۲ دوربین جدیـد با دوربین های قدیمی در محورهای مواصلاتی استان خبر داد.

به گزارش روابط عمومـی اداره کل راهداری و حمل و نقل جاده‌ای استان هرمزگان، عباس شرفی با اعلام این خبر اظهار کرد: درحال حاضـر، ۲۳ دوربین نظارتی در محورهای مواصلاتی اسـتان فعال است که به‌زودی در ۲۳ نقطه جدید در محورهای استان نیز سامانه دوربین نظارت تصویری نصب و ۱۲ دستگاه دوربین قدیمی نیز با دوربین های جدید با قابلیت دید در شـب جایگزین خواهد شـد.مدیرکل راهداری و حمـل و نقل جاده‌ای استان هرمزگان تصریح کرد: تصویر این دوربین‌ها بر روی اپلیکیشن و سایت ۱۴۱ برای همه هموطنان قابل رویت اسـت و هموطنان میتوانند جهت مدیریت سفر خود از این تصاویر و سایر قابلیت‌های سامانه ۱۴۱ استفاده کنند.

با حضور مدیران شهرداری و به‌مناسبت هفته بسیج؛ میز خدمت شهرداری با هدف حل مشکلات شهروندان برگزار شد

همزمان با هفته بسـیج و بـه همین مناسـبت، میز خدمت شهرداری بندر بوشـهر باحضور مشاور، مدیران و کارشناسان شـهرداری به‌منظور حل مشکلات و رفع موانع شهروندان در مصلی نماز جمعه برگزار شد.

مدیر ارتباطات و امور بین‌الملل شـهرداری بندر بوشهر با اعلام این خبر گفت: شـهردار بندر بوشـهر هر هفته در دیدار چهره بـه چهره با حضور معاونیـن و مدیران شهرداری، مسائل و مشکلات شهروندان را مورد بررسی قرار می‌دهند، با این حال قرار دادن میز خدمت در مصلی نماز جمعه با توجه به حضور نمازگزاران سبب شد تا تعداد بیشتری از شهروندان مشکلات خود را به‌طور مستقیم با مدیران شهرداری در ارتباط بگذارند. جواد شکریان با بیان اینکه در شهرداری بوشهر ایجاد ارتباط مستقیم شهردار، مدیران و معاونین شهرداری با شهروندان برای رفع موانع و ایجاد رضایتمندی، به‌صورت منظم برگزار می‌شـود، افزود: در میز خدمت هفته بسیج، مشاور شهردار و مدیران شهرداری ضمن ملاقات با شهروندان و آگاهی از مشکلات آنان، دسـتورات لازم را برای رفع موانع شـهروندان در کوتاهترین زمان و در چارچـوب قوانین صادر نمودند.

گفتنی است، شهرداری بندر بوشـهر علاوه بر برگزاری دیدار چهره به چهره در روزهای دوشنبه هر هفته و حضور به‌صورت ماهانه در مساجد محلات به‌منظور پاسخگویی، برپایی میز خدمت به مناسبت‌های مختلف را در دستور کار دارد تا ارتباط شهروندان با شهردار، معاونان و مدیران شهرداری بیش از پیش شود.

ظرفیـت نیروگاه‌های کشـور از مرز ۹۲ هزار مگاوات عبور کرد

ظرفیت منصوبه نیروگاه‌های کشـور بـا اتصال واحد گازی ۱۸۳ مگاواتی نیروگاه سیکل ترکیبی آلومینیوم «المهدی» هرمزگان به شبکه سراسری برق از مرز ۹۲ هزار مگاوات عبور کرد.

به گزارش از وزارت نیرو، نیروگاه ۵۴۶ مگاواتی المهدی هرمزگان دارای دو واحد گازی ۱۸۳ مگاواتی و یک واحد بخار ۱۸۰ مگاواتی است که پروژه ساخت این مجموعه در قالب تفاهم‌نامه وزارتخانه‌های نیرو و صمت برای ایجاد نیروگاه در صنایع بزرگ در حال انجام است.

در مدت‌زمان بهره‌برداری از واحد گازی نیروگاه المهدی، ۸۰ نفر به‌صورت مستقیم مشغول به فعالیت خواهند بود.

آگهی مناقصه عمومی
شماره ۱۸۱-۱۴۰۲
شرکت صنعتی در نظر دارد، نسبت به خرید ۴ مدل اینورتر سنگین (مطابق مشخصات فنی پیوست) از طریق مناقصه عمومی اقدام نماید.
لذا از کلیه اشخاص حقیقی یا حقوقی واجد شرایط و ذیصلاح دعوت می‌شود جهت دریافت اسناد مناقصه از تاریخ انتشار آگهی حداکثر به مدت ۱۰ روز کاری نسبت به ارائه پیشنهاد قیمت و تحویل اسناد مناقصه اقدام نمایند.
ضمناً آخرین مهلت تحویل پاکات تا پایان وقت اداری روز چهارشنبه مورخ ۱۴۰۲/۰۹/۱۵ خواهد بود.
شرکت‌کنندگان جهت کسب هرگونه اطلاعات بیشتر و هماهنگی می‌توانند با شماره تلفکس ۲۶۱۰۳۱۵۴-۰۲۱ تماس حاصل فرمایند.

آگهی تجدید مناقصه عمومی یک مرحله‌ای (نوبت دوم)
موسسه حرا
قرارگاه سازندگی خاتم الانبیاء
موسسه حرا در نظر دارد تهیه و اجرای جدول کاری محوطه به‌همراه تهیه و اجرای زیر اساس و اساس زمین‌های جنب ایستگاه مترو پرند به مساحت تقریبی ۱۶۵۰۰۰ متر مربع در پروژه خط یک مترو تهران را از طریق برگزاری مناقصه عمومی با ارزیابی کیفی متقاضیان مطابق با شرایط مندرج در اسناد مناقصه به پیمانکار واجد شرایط واگذار نماید.
تضمین شرکت در مناقصه:
مبلغ تضمین شرکت در مناقصه ۱۷.۷۰۰.۰۰۰.۰۰۰ ریال (هفده میلیارد و هفتصد میلیون ریال) می‌باشد که می بایست به یکی از روش‌های مندرج در اسناد مناقصه تهیه و تسلیم گردد.
محل توزیع اسناد مناقصه: کارفرما: تهران، بزرگراه بسیج، سه راه تختی، بعد از ورزشگاه تختی، خیابان شهید تجاره، جنب نیروی انتظامی، موسسه حرا، معاونت فنی و مهندسی مدیریت برونسپاری، شماره تماس: ۳۳۲۳۰۵۰۰-۰۲۱ داخلی ۲۰۲ و ۲۴۸
قیمت خرید اسناد مناقصه: بهای تهیه اسناد مناقصه معادل ۵.۰۰۰.۰۰۰ ریال (پنج میلیون ریال) می‌باشد که می بایست از سوی مناقصه‌گران به شماره حساب ۵۱۵۱۷۱۸۰۶۵۰۱۱ نزد بانک سپه به‌نام قرارگاه سازندگی خاتم‌الانبیا(ص)، موسسه حرا واریز و رسید آن هنگام دریافت اسناد ارائه گردد.
زمان توزیع اسناد مناقصه: از تاریخ ۱۴۰۲/۰۹/۰۱ الی ۱۴۰۲/۰۹/۰۷ در ساعات اداری
مهلت تحویل اسناد مناقصه: تا پایان ساعت اداری روز یکشنبه مورخ ۱۴۰۲/۰۹/۱۲

آگهی مناقصه عمومی یک مرحله‌ای
شماره ۱۴۰۲/۰۲۸
نوبت اول
موسسه ریل گستر در نظر دارد عملیات حمل مصالح از معدن نگور به کیلومتر ۱۰ الی ۱۷ مسیر در پروژه بزرگراه چابهار - کنارک قطعه اول را از طریق مناقصه عمومی به بخش خصوصی واگذار نماید.
بدینوسیله از کلیه شرکت‌های واجد شرایط دعوت به‌عمل می‌آید جهت اخذ اسناد و شرکت در مناقصه از تاریخ ۱۴۰۲/۰۹/۰۹ لغایت ۱۴۰۲/۰۹/۱۱ به آدرس: شیراز بلوار مدرس، بلوار رازی، جنب امداد خودرو، موسسه ریل گستر مراجعه نمایند.
۱ مبلغ سپرده شرکت در مناقصه ۱۲.۷۵۰.۰۰۰.۰۰۰ ریال می‌باشد که به صورت ضمانت نامه معتبر بانکی یا واریز نقدی به حساب شماره ۵۱۵۱۷۱۸۱۶۱۰۰۴ نزد بانک سپه شعبه دانشگاه شیراز بنام مؤسسه ریل گستر انجام پذیرد.
۲ آخرین مهلت تحویل پیشنهادات ساعت ۱۲ روز چهارشنبه مورخ ۱۴۰۲/۰۹/۱۵ خواهد بود.
۳ مناقصه گزار در رد یا قبول یک یا کلیه پیشنهادات مختار است.
۴ هزینه آگهی به عهده برنده مناقصه می‌باشد.
ضمناً در صورت نیاز به اطلاعات بیشتر شماره تلفن ۲-۳۷۲۵۶۵۶۱-۰۷۱ داخلی ۱۸۷ شماره همراه ۰۹۱۷۹۳۴۶۶۲۴ آماده پاسخگویی می‌باشد.

آگهی مناقصه عمومی
نوبت دوم
GC - EPC
SHAHID KAJAVE SPECIAL INSTITUTE
موسسه شهید رجایی
قرارگاه سازندگی خاتم الانبیاء (ص) - موسسه شهید رجایی در نظر دارد بخشی از عملیات اجرای مدول m1 پرتال ورودی تونل پادگان جی در پروژه احداث شاخه غربی بزرگراه یادگار امام (ره)، را از طریق برگزاری مناقصه عمومی برون سپاری نماید.
لذا از پیمانکاران واجد صلاحیت دعوت به عمل می آید جهت دریافت اسناد مناقصه به آدرس: تهران، بزرگراه فتح، میدان فتح، واحد امور پیمان‌ها یا با شماره تلفن ۰۹۳۵۴۹۵۱۱۱۰ (مهندس اصفهانی) در ساعات اداری تماس حاصل نمایند.
مهلت دریافت و بازگشت اسناد مناقصه:
از تاریخ ۱۴۰۲/۰۹/۰۲ تا تاریخ ۱۴۰۲/۰۹/۱۲ می‌باشد.
تضمین شرکت در مناقصه ۲/۳۰۰/۰۰۰/۰۰۰ ریال مطابق با آیین‌نامه تضامین دولتی می‌باشد.
پیمانکاران می‌بایست جهت دریافت اسناد معرفی‌نامه ارائه نمایند.
نحوه پرداخت به پیمانکار به‌صورت ۳۰ درصد نقدی و ۷۰ درصد غیرنقدی به‌روش تهاتر با ملک می‌باشد.
در ضمن هزینه چاپ آگهی بر عهده برنده مناقصه خواهد بود.

قهرمانی تیم تیراندازی جانبازان و معلولین نفت و گاز مارون

تیم تیراندازی شرکت بهره برداری نفت و گاز مارون موفق شد عنوان قهرمانی این رشته را در بیست و هشتمین جشنواره فرهنگی ورزشـــی جانبازان و معلولان شرکت ملی مناطق نفتخیز جنوب، گرامیداشت سردار شهید حاج قاسم سلیمانی کسب کند.

تیم ۹ نفره تیراندازی این شرکت که مقام نخست مسابقات پیشکسوتان بالای ۴۵ سال را نیز در خرداد ماه سال جاری کسب کرده است، در بیست و هشتمین جشنواره فرهنگی ورزشی جانبازان و معلولان شرکت ملی مناطق نفتخیز جنوب نیز افتخار آفرینی کرد.

شایان ذکر است،این رویداد با حضور ۵۲۰ ورزشکار و کادر فنی در قالب ۶ تیم ستاد اهواز و شرکت های بهره برداری نفت و گازمارون، کارون، گچساران، آغاجاری و مسجدسلیمان از ۲۶ آبان در جزیره کیش آغاز و تا ۳ آذر ادامه خواهد داشت.

ایران زمین

الحاق ناوشکن دیلمان، امنیتی پایدارتر در شمال کشور رقم می‌زند

رییس ســـتاد کل نیروهای مســـلح گفـــت: الحاق ناوشـــکن دیلمان توانمندی ناوگان نیروی دریایی راهبـــردی ارتش جمهوری اســـلامی ایـــران را در دریای خزر ارتقا می دهد تا امنیـــت پایدارتری در شمال کشـــور فراهم کرده و همراهی روز افزونی با سایر ارتش‌های حاضر در این منطقه داشته باشد.

سرلشـــکر پاســـدار محمد باقری امروز دوشنبه در مراســـم الحاق ناوشـــکن دیلمان به ناوگان شمال و منطقه چهارم نیروی دریایی ارتش، با اشـــاره به موفقیت ناوگروه ۸۶ نیروی دریایی ارتش در ماموریت به دور کره زمین افزود: ناوشکن‌های ساخت دست جوانان و صنعتگران میهنمان آن هم در دوران اوج تحریم‌ها، ظرفیت و توانایی حضـــور در تمام نقاط جهان را با اقتدار و سربلندی دارد.وی تصریح کرد: اتفاق امروز در ادامه این روند افتخارآمیز رقم خورد و شاهد الحاق ناوشکن دیلمان به ناوگان قدرتمند نداجا در دریای خزر و شـــمال کشور هستیم.وی با بیان اینکه دریای خزر دریای صلح و دوستی است گفت: ما با همه همســـایگان و کشورهای ساحلی دریای خزر روابط دوســـتانه در همه ابعاد و نظامی داریم و از این مراســـم پیام صلح و دوستی را دوباره به این کشورها و نیروهای مسلح آنها اعلام می‌داریم.

وی اضافه کرد: این ناوشکن و سایر توانمندی‌های ما در نیروی دریایی در شـــمال کشـــور در خدمت تامین آرامش، امنیت ناوگان‌های تجاری، مقابله با تروریست ها و حوادث احتمالی آینده سازماندهی شـــده و این توانمندی‌ها بدون کمـــک بیگانگان، موجب شـــده امنیتی پایدار و قابل اتکا برای تمامی فعالیت‌های ملت و همه کشورهای همسایه در دریای خزر فراهم کنیم.قدرت بازدارندگی و امنیت پایدار در گرو توانمندی و آمادگی نیروهای مسلح است و نیروی دریایی با حضور در دریاها، خلیج فارس، تنگه هرمز، دریای عمان، اقیانوس هند و سایر دریاها سهم مهمی در این قدرت و بازدارندگـــی پایدار در برابر دشمنان دارد.

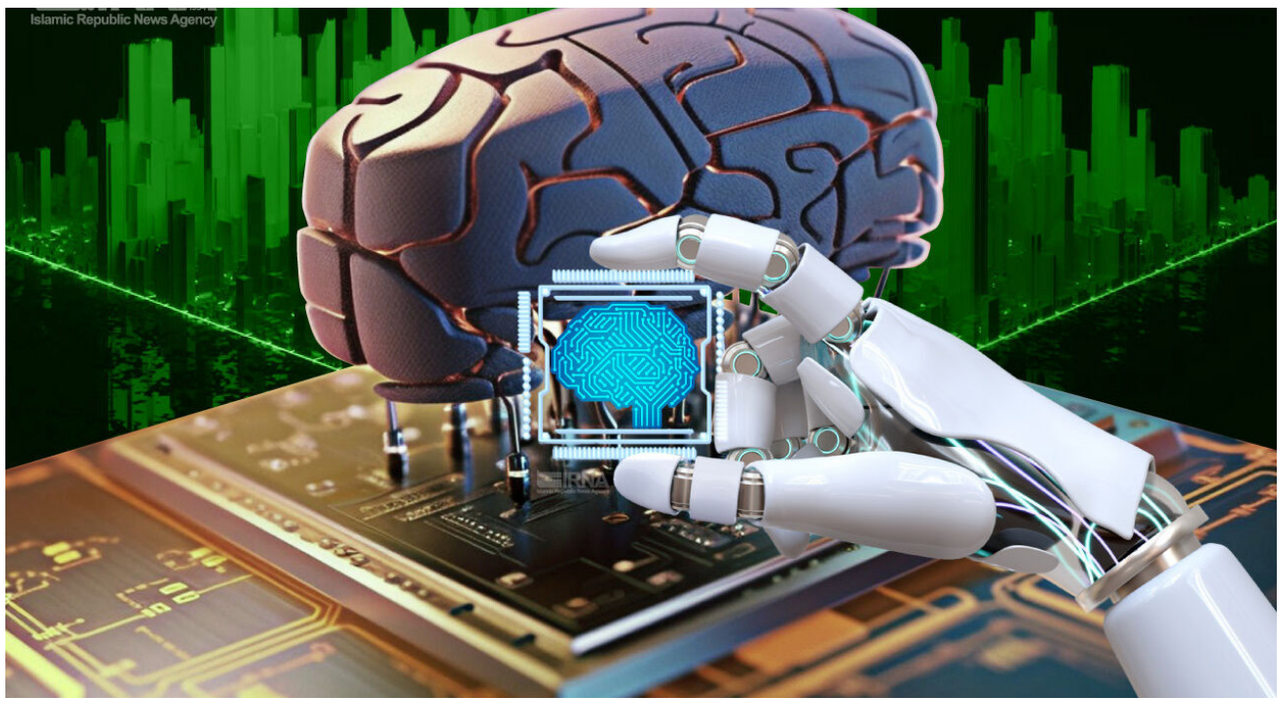

«تیک آف» هوش مصنوعی در مازندران

محمد بهرامی | مازندران با فراهم کردن زیرساخت‌های لازم برای دستیابی به استانی هوشمند با گسترش فیبر فوری، اینترنت پرسرعت و استفاده از فناوری‌های نوین به همراه تعامل سازنده با نخبگان دانشگاهی از جمله استان‌های پیش رو در زمینه هوش مصنوعی است.

مازندران در یک سال اخیر با حمایت دولت سیزدهم در مسیر ترویج و توسعه علم هوش مصنوعی قرار گرفت و مصداق این جمله استفاده از فناوری های نوین به همراه گسترش فیبر نوری و اینترنت پرسرعت در استان است.

صاحبنظران بر این باور هستند برای دستیابی به استان هوشمند و هوش مصنوعی باید از ظرفیت نخبگان دانشگاهی استفاده کرد که مازندران در این بخش از جمله استانهای پیش رو در کشور است.برای اینکه مازندران بتواند همه فعالیتهای خود را بر محور هوشمند سازی پیش ببرد نخبگان دانشگاهی باید در این زمینه احساس مسئولیت داشته باشند و در این حوزه دغدغه مند طرح ها را پیش ببرند.

مدیران ارشـــد اســـتان با ابراز خرسندی از درخشش علمی دانشگاه های مازندران در رتبه بندی های بین المللی، انتظار دارند این دانشگاه ها نقش فعالتری برای مازندران هوشمند داشته باشد.متولیان امر بر این باورند تعامل دانشگاه با دستگاه های اجرایی باید فراتر از شرایط کنونی برسد و دانشگاه در این حوزه خود باید یک مطالبه گر باشد.مازندران با فراهم کردن زیرساخت اینترنت پرسرعت برای ۵۰۰ هزار مشترک با حمایت دولت سیزدهم در مسیر رونق اقتصاد دیجیتال در حرکت است.این استان که با احداث اولین شهر هوشمند ایران در یک ماه گذشته تحصین همگان را برانگیخت با عزمی جدی تر از گذشته مصمم به بهره مندی از ظرفیت فناوری های نوظهور همانند هوش مصنوعی است.

در این شهر هوشمند که در بابل احداث شده بود با استفاده از ظرفیت هوش مصنوعی، بابل به تصویر کشیده شد و در این شهر هوشمند بناهای تاریخی و میراثی بابل از جایگاه ممتازی برخوردار بودند.همچنین دانشجویان نخبه کشور، آرزوی های خود را برای آینده بابل در این شهرهوشمند به تصویر کشیدند که چگونه می توان با فناوری های نوین و بهره مندی سازه های ممتاز برای توسعه و پیشرفت شهر خود استفاده کرد.

در ۲ سال فعالیت دولت سیزدهم با توجه به کارکرد گردشگری مازندران، استقرار شهر هوشمند در استان پیگیری شد و نتایج خوبی به دست آمده است.

در ۲ ســـال فعالیت دولت ســـیزدهم با توجه به کارکرد گردشگری مازندران، استقرار شهر هوشمند در استان پیگیری شد و نتایج خوبی به دست آمده است.

دانشگاه مطالبه گر

در این پیوند استاندار مازندران بیان داشت: دانشگاه های مازندران باید برای تحقق اســـتان هوشمند مطالبه گر باشد و این مهم با همکاری مناسب نخبگان دانشگاه به همراه مدیران دستگاه های اجرایی امکان پذیر است.

سید محمود حسنی پور با بیان این که افتخارات علمی دانشگاه های مازندران در عرصه های بین المللی برای ما یک افتخار اســـت بیان داشت: برای دستیابی به استان هوشمند که تمامی کارهای آن هوشمند باشد نقش دانشگاه ها در این امر بسیار برجسته است.

وی با بیان این مطلب که دانشگاه باید با به میدان آوردن تمامی ظرفیت های علمی خود برنامه ریزی مناسبی ارائه کند، بیان داشت: در شرایط فعلی ما نیازمند اقدامات نو گرایانه هستیم تا بتوانیم خدمات مطلوب تری به مردم ارئه دهیم.

استاندار مازندران اظهار داشت: زیر ساخت های فناوری هوش مصنوعی همانند اینترنت پرسرعت در مازندران فراهم است و دانشگاه باید هر آنچه آموخته دارد برای تحقق مازندران هوشمندبه مرحله اجرا برساند.

این مقام مســـوول با بیان ایـــن این که، در دولت ســـیزدهم نگاه ویژه‌ای به فناوری‌های جدید صورت گرفت، گفت: قبل از دولت سیزدهم مازندران یک مرکز رشد داشت و الان به هشت مرکز رشد افزایش یافته است.

حســـینی‌پور ادامه داد: تا قبل از دولت ســـیزدهم در مازندران ۵۵۵ محصول دانش بنیان تولید می شـــد اما این آمـــار در حال حاضر به ۶۶۳ محصول دانش بنیان رسیده است.

استاندار مازندران تصریح کرد: با توجه به اینکه مازندران یکی از محوری‌ترین استان‌های اقتصادی کشور است، توجه به علوم جدید که زمینه رونق کسب و کار را فعال کند، مورد تاکید است.

فناوری در خدمت اشتغال

استاندار مازندران بیان داشت: بهرمندی دانشجویان از فناوری های نوین باید به درجه ای از اهمیت برســـد که دانشجو بعد از فارغ التحصیلی مشکل اشتغال نداشته باشد.وی با ذکر این مطلب که با گسترش هوش مصنوعی و به کارگیری صنایع از این ظرفیت، مازندران نباید تحصیل کرده بیکار داشته باشد، بیان داشت: مازندران در حوزه کشاورزی از جمله استان‌های پیشرو کشور است، و این استان برای ارتقای امنیت غذایی خود باید از فناوری‌های جدید در افزایش تولید و رونق صادرات استفاده کنیم.استاندار مازندران با بیان این که، هرچه در بخش کشاورزی سرمایه‌گذاری کنیم اثر بخش است، گفت: با استفاده از فناوری های نوین ما باید از حالت تولید سنتی خارج و در مدار حرفه‌ای کار کنیم.

نماینده عالی دولت در مازندران گفت: در ۲ سال فعالیت دولت سیزدهم با توجه به کارکرد گردشگری مازندران، استقرار شهر هوشمند در استان پیگیری شد و نتایج خوبی به دست آمده است.مدیر مخابرات منطقه مازندران در گفت و گو با خبرنگار ایرنا بیان داشت: با ســـرمایه گذاری های انجام شده مخابرات مازندران آمادگی دارد، برای تحقق مازندران هوشمند به ۵۰۰ هزار مشترک فیبر نوری واگذار کند.

علی نوروزی با بیان این که این اقدام در راستای تحقق اقتصاد دیجیتال انجام می شود، بیان داشت: اینترنت پرسرعت در قالب طرح نجما به مشترکین مازندرانی ارائه خواهد شد که در رونق اشتغال در قالب اقتصاد دیجیتال اثر گذار است.

کارت خودروسواری پژوپارس مدل ۱۳۹۹ رنگ سفید-روغنی شماره موتور 167B0089263 شماره شاسی NAAN11FE8LH300248 به شماره پلاک ۷۳-۱۴۳ن۲۸ به مالکیت مصطفی اکار فرزند احمد به شماره ملی ۲۵۵۹۲۲۲۹۶ مفقود گشته و ازدرجه اعتبار ساقط می‌باشد.

کارت بازرگانی به شماره ۱۴۰۰۷۴۹۹۵۹۳ مربوط به شرکت مدیران آهن زاینده رود به مدیریت آقای علیرضا محبی کردسفلی به شماره ملی ۵۴۹۹۷۶۳۹۳۳ مفقود شده است و فاقد اعتبار است. (از درجه اعتبار ساقط است)

افق امروز
برترین اخبار ایران و جهان
www.ofoghemroz.ir
۰۲۱ - ۴۹۱۰۵۰۱۰

نوبت اول

سیستم برق اتومبیل شامل سیم کشی‌ها، مدارهای برقی، فیوز و باطری باید مرتباً بازرسی و کنترل شود تا از سالم بودن کارکرد آن‌ها اطمینان کامل حاصل گردد.

سازمان راهداری و حمل و نقل جاده‌ای
اداره کل راهداری و حمل و نقل جاده‌ای استان اصفهان

آگهی مناقصه عمـــومی یک مرحله‌ای

اداره کل راهداری و حمل و نقل جاده‌ای استان اصفهان در نظر دارد پروژه‌های زیر را از طریق مناقصه عمومی یک مرحله‌ای واگذار نماید، بدین‌وسیله از شرکت‌های واجد شرایط طبق اسناد مناقصه با در نظر گرفتن اینکه "قیمت‌ها متناسب با کالای ساخت داخل با لحاظ کیفیت ارائه گردد" برای شرکت در فرآیند مناقصه‌های زیر دعوت به عمل می‌آید.

ردیف	شماره مناقصه	موضوع مناقصه	مبلغ برآورد (ریال)	مبلغ تضمین فرآیند ارجاع کار (ریال)
۱	۴۰۲۱۲۳۱۱۹/۲	انجام امور بیمه ای اداره کل راهداری و حمل ونقل جاده ای استان اصفهان-(تجدید اول)	-	۵،۳۵۰،۰۰۰،۰۰۰
۲	۴۰۲۱۲۳۰۳/۸	تعمیرات سیستم روشنایی محور اصفهان - نایین (پل مرحوم دره شوری)-(تجدید هفتم)	۱۷،۶۱۵،۴۵۰،۰۰۰	۸۸۱،۰۰۰،۰۰۰
۳	۴۰۲۱۲۳۸۳/۵	خرید و اجرای سیستم روشنایی حوزه راه‌های شهرستان نایین (گردنه ملا احمد- شهر بافران-نیستانک-ایست و بازرسی شهید شرافت-روستای علی آباد)-(تجدید چهارم)	۱۹،۹۴۲،۵۴۰،۰۰۰	۹۹۸،۰۰۰،۰۰۰
۴	۴۰۲۱۲۳۱۱۷/۲	اجرای عملیات بهسازی (لکه گیری هندسی ، درزگیری) و روکش آسفالت گرم محور شهرضا - سمیرم - یاسوج-(تجدید اول) (مناقصه با ارزیابی کیفی با معیار به روش یکپارچه)	۴۹۶،۰۷۸،۵۸۲،۲۳۰	۱۸،۶۲۲،۰۰۰،۰۰۰
۵	۴۰۲۱۲۳۱۲۸/۱	خرید رنگ، گلاسبید و تینر جهت خط کشی محورهای حوزه استحفاظی راه‌های استان اصفهان	۵۹،۹۹۹،۰۱۵،۰۰۰	۳،۰۰۰،۰۰۰،۰۰۰
۶	۴۰۲۱۲۳۱۲۹/۱	بهسازی ، لکه گیری و روکش آسفالت گرم راه‌های شهرستان کاشان (با اولویت محور کاشان برزک انتهای حوزه استحفاظی)	۲۰۰،۰۰۰،۰۰۰،۰۰۰	۱۰،۰۰۰،۰۰۰،۰۰۰
۷	۴۰۲۱۲۳۱۳۰/۱	اجرای دستک های زیرگذر کمربندی میمه و دستک های پل های اذان - لایبید و دو دستگاه پل لوله ای شهرستان شاهین شهر و میمه	۲۳،۷۰۵،۷۸۷،۰۱۷	۱،۱۸۶،۰۰۰،۰۰۰
۸	۴۰۲۱۲۳۱۳۱/۱	احداث سوله و ساختمان نگهبانی و تکمیل ساختمان اداری اداره راهداری شهرستان آران و بیدگل	۴۶،۷۴۹،۱۷۷،۱۴۶	۲،۳۳۸،۰۰۰،۰۰۰
۹	۴۰۲۱۲۳۱۳۲/۱	بهسازی ، روکش آسفالت و اصلاح مسیرهای تقاطع شریعتی اصفهان	۲۲،۰۰۰،۰۰۰،۰۰۰	۱،۱۰۰،۰۰۰،۰۰۰

مهلت دریافت فایل اسناد برای مناقصه ردیف شماره ۱ (اموربیمه‌ای) از چاپ اول آگهی تا ساعت ۱۳ تاریخ ۱۴۰۲/۰۹/۱۲، از طریق سامانه ستاد ایران به آدرس setadiran.ir - مهلت ارسال فایل‌های پاکات مناقصه ردیف شماره ۱ به سامانه ستاد ایران تا ساعت ۱۳ تاریخ ۱۴۰۲/۰۹/۲۲ و محل تحویل ضمانتنامه (فرآیند ارجاع کار) شرکت در این مناقصه تا ساعت ۱۳ تاریخ ۱۴۰۲/۰۹/۲۲ به اداره کل راهداری و حمل و نقل جاده ای استان اصفهان، طبقه ششم اداره حراست می‌باشد. گشایش فایل‌های پاکات مناقصه ردیف شماره ۱ از طریق سامانه ستاد ایران در ساعت ۸ صبح مورخ ۱۴۰۲/۰۹/۲۳ در محل سالن جلسات اداره کل راهداری و حمل و نقل جاده ای اصفهان انجام می‌شود.

مهلت دریافت فایل اسناد برای مناقصات ردیف ۲ تا ۹ از چاپ اول آگهی تا ساعت ۱۳ تاریخ ۱۴۰۲/۰۹/۱۳، از طریق سامانه ستاد ایران به آدرس setadiran.ir

مهلت ارسال فایل‌های پاکات مناقصات ردیف ۲ تا ۹ به سامانه ستاد ایران تا ساعت ۱۳ تاریخ ۱۴۰۲/۰۹/۲۷ و محل تحویل ضمانتنامه (فرآیند ارجاع کار) شرکت در این مناقصات تا ساعت ۱۳ تاریخ ۱۴۰۲/۰۹/۲۷ به اداره کل راهداری و حمل و نقل جاده ای استان اصفهان، طبقه ششم اداره حراست می باشد. گشایش فایل‌های پاکات مناقصات ردیف ۲ تا ۹ از طریق سامانه ستاد ایران در ساعت ۸ صبح مورخ ۱۴۰۲/۰۹/۲۸ در محل سالن جلسات اداره کل راهداری و حمل و نقل جاده ای اصفهان انجام می شود.

کلیه مراحل دریافت، ارائه اسناد مناقصه و بازگشایی پاکات صرفا از طریق سامانه ستاد ایران مذکور انجام خواهد پذیرفت. سایر شرایط شرکت در مناقصه از جمله هزینه تهیه اسناد، مدت اعتبار پیشنهاد، صلاحیت‌های مورد نیاز و غیره مطابق مفاد اسناد مناقصه پیوست در سامانه ستاد ایران به آدرس setadiran.ir می‌باشد.

نشانی اداره کل : اصفهان، بلوار میرزاکوچک خان، بین پل وحید و ترمینال زاینده رود، کد پستی: ۳۳۷۴۳-۸۱۷۶۶، تلفن گویا ۳۵۰۵۹-۰۳۱

شناسه ۱۶۱۲۰۳۵ روابط عمومی اداره کل راهداری و حمل و نقل جاده‌ای استان اصفهان

آگهی قانون تعیین تکلیف وضعیت ثبتی اراضی و ساختمان های فاقد سند رسمی حوزه ثبتی بابل

نظر به دستور مواد ۱ و ۳ قانون تعیین تکلیف وضعیت اراضی و ساختمان های فاقد سند رسمی مصوب ۱۳۹۰/۰۹/۲۰ املاک متقاضیانی که در هیات موضوع ماده یک قانون مذکور مستقر در واحد ثبتی بابل مورد رسیدگی و تصرفات مالکانه و بلا معارض آنان محرز و رای لازم صادر گردیده جهت اطلاع عموم به شرح ذیل آگهی می گردد :

املاک متقاضیان واقع در بخش (یک)

اراضی واقع در بابل پلاک ۲۵۸۶ و ۲۵۸۷- اصلی ۶۹ فرعی: سید محمد علی ابراهیمی پاکزاد نسبت به ششدانگ یک قطعه زمین با بنای احداثی به مساحت ۱۴۱/۵۸ متر مربع محرز گردید.

اراضی واقع در علمدار و کتی پلاک ۲۸۱۵ و ۲۸۱۴- اصلی ۱۰۳۰۸ فرعی: مهران بابا علی نیا کشتلی نسبت به ششدانگ یک قطعه زمین با بنای احداثی به مساحت ۵۵۸/۴۰ متر مربع خریداری از محمدرضا رفیع پور محرز گردید.

۱۰۳۰۹ فرعی: فروزنده عباس زاده کار در نسبت به ششدانگ یک قطعه زمین با بنای احداثی به مساحت ۱۲۲/۹۵ متر مربع خریداری از افضل پور مداح محرز گردید.

۱۰۳۱۵ فرعی: محمدرضا طهماسب نژاد کشتلی نسبت به ششدانگ یک قطعه زمین با بنای احداثی به مساحت ۱۵۱/۴۰ مترمربع خریداری از رسول سیفی نیا محرز گردید.

۱۰۳۱۶ فرعی: ولی اله نیر فیروز نسبت به ششدانگ یک قطعه زمین با بنای احداثی به مساحت ۷۴/۵۸ متر مربع خریداری از مجید غنی زاده محرز گردید.

املاک متقاضیان واقع در بخش (دو)

اراضی واقع در حمزه کلا پلاک ۲۳۲۶ اصلی۱۳۰۸۹ فرعی از ۴۱۱ فرعی: بهروز وهاب زاده نسبت به ششدانگ یک قطعه زمین با بنای احداثی که عرصه آن وقف میباشد به مساحت ۸۸/۵۵ متر مربع خریداری از محمد اسماعیل وهاب‌زاده محرز گردید.

۱۳۰۹۰ فرعی از ۴۱۱ فرعی: حلیمه علی پورنخی نسبت به ششدانگ یک قطعه زمین با بنای احداثی که عرصه آن وقف می باشد به مساحت ۹۷/۹۵ مترمربع خریداری از بهروز وهاب زاده محرز گردید.

۱۳۰۹۱ فرعی از ۳۷ فرعی: صدیقه کثیری نسبت به ششدانگ یک قطعه زمین با بنای احداثی که عرصه آن وقف میباشد به مساحت ۱۶۲/۲۶ متر مربع خریداری از مهدی و مریم ماکان محرز گردید.

اراضی واقع در بازگیر کلا پلاک ۲۵۰۸- اصلی۶۱۴ فرعی از ۶ فرعی: علی قاسمی نسبت به ششدانگ یک قطعه زمین با بنای احداثی به مساحت ۲۰۳/۴۰ متر مربع خریداری از محمود عباسیان محرز گردید.

اراضی واقع در حیدر کلا پلاک ۴۸۶۹- اصلی ۳۱۸۸ فرعی: مرضیه گل براری حمزه کلائی نسبت به ششدانگ یک قطعه زمین با بنای احداثی در آن به مساحت ۱۱۵ متر مربع خریداری از عباس شعبان نتاج محرز گردید.

۳۱۸۹ فرعی: احمد امامقلی تبار درزی نسبت به ششدانگ یک قطعه زمین با بنای احداثی در آن به مساحت ۲۷/۱۰ متر مربع خریداری از محسن محسنی حیدری محرز گردید .

اراضی واقع در رمنت پلاک ۴۸۷۲- اصلی ۲۰۲۴ فرعی از ۴۵۷ فرعی: زهرا اکبرپور طاهر نسبت به ششدانگ یک قطعه زمین با بنای احداثی در آن به مساحت ۳۵۵/۷ متر مربع خریداری از رجبعلی اصغری محرز گردید.

۲۰۲۵ فرعی از ۷۲۵ فرعی از ۲ فرعی: علیرضا اصغری رمی نسبت به ششدانگ یک قطعه زمین با بنای احداثی در آن به مساحت ۱۴۷/۷۰ متر مربع خریداری از مهران گالشی محرز گردید.

لذا به موجب ماده ۳ قانون تعیین تکلیف وضعیت ثبتی اراضی و ساختمان های فاقد سند رسمی و ماده ۱۳ آئین نامه مربوطه این آگهی در دو نوبت به فاصله ۱۵ روز از طریق این روزنامه محلی / کثیر الانتشار در شهرها منتشر و در روستاها علاوه بر انتشار آگهی رای هیات الصاق تا در صورتیکه اشخاص ذینفع به آرای اعلام شده اعتراض داشته باشند باید از تاریخ انتشار اولین آگهی و در روستاها از تاریخ الصاق در محل تا دو ماه اعتراض خود را به اداره ثبت محل وقوع ملک تسلیم و رسید اخذ نمایند معترض باید ظرف یک ماه از تاریخ تسلیم اعتراض مبادرت به تقدیم دادخواست به دادگاه عمومی محل نماید و گواهی تقدیم دادخواست به اداره ثبت محل تحویل دهد که در این صورت اقدامات ثبت موکول به ارائه حکم قطعی دادگاه است و در صورتی که اعتراض در مهلت قانونی واصل نگردد یا معترض گواهی تقدیم دادخواست به دادگاه عمومی محل ارائه نکند اداره ثبت مبادرت به صدور سند مالکیت می‌نماید و صدور سند مالکیت مانع از مراجعه متضرر به دادگاه نیست بدیهی است برابر ماده ۱۳ آئین نامه مذکور در مورد قسمتی از املاکی که قبلا اظهار نامه ثبتی پذیرفته نشده واحد ثبتی با رای هیات پس از تنظیم اظهارنامه حاوی تحدید حدود مراتب را در اولین آگهی نوبتی و تحدید حدود به صورت همزمان به اطلاع عموم می‌رساند و نسبت به املاک در جریان ثبت و فاقد سابقه تحدید حدود واحد ثبتی آگهی تحدید حدود را به صورت اختصاصی منتشر می نماید. شناسه ۱۶۱۰۰۸۰

تاریخ انتشار نوبت اول: ۱۴۰۲/۰۹/۰۷
تاریخ انتشار نوبت دوم: ۱۴۰۲/۰۹/۲۲

سید مهدی حسینی کریمی – رئیس اداره ثبت اسناد و املاک بابل

احتمال جواب منفی آزمون به بولونیا

بعد از پشت سر گذاشتن یک فصل و نیم در بایرلورکوزن، سردار آزمون در تابستان اخیر از این تیم جدا شد. ستاره ایرانی مورد توجه چند باشگاه قرار داشت و حتی اخباری پیرامون بازگشت سردار به زنیت سن‌پترزبورگ وجود داشت اما نهایتاً مهاجم ایرانی در انتقالی جالب توجه و جذاب به رم پیوست تا بالاخره شاگرد ژوزه مورینیو شود. با توجه به ترافیک بالای خط حمله رم و وجود بازیکنانی نظیر رومِلو لوکاکو، آندرهآ بلوتی و پائولو دیبالا کار برای حضور سردار آزمون در ترکیب رم دشوار بوده است. با این حال آزمون با توجه به توانایی‌های بالایش دقایقی فرصت بازی پیدا کرده و اتفاقاً اخیراً توانست اولین گل خود را هم برای تیم مورینیو به ثمر برساند.سردار فرم خوب خود را در بازی‌های ملی نیز تکرار کرد تا این یک خبر خوب برای مورینیو باشد و به این سرمربی پرتغالی ثابت کند که در صورت استفاده از این مهاجم ایرانی در ادامه فصل قطعاً او جواب اعتمادش را خواهد داد. با این حال اینجا یک مسأله مهم مطرح است. به زودی تامی آبراهام نیز به شکل کامل از بند مصدومیت رهایی خواهد یافت و این موضوع کار سردار آزمون را برای حضور در ترکیب رم به مراتب دشوارتر خواهد کرد؛ موضوعی که باعث شده حالا رسانه‌های ایتالیایی از آن به عنوان یک دلیل برای جدایی احتمالی آزمون از جالوروسی در ژانویه یاد کنند.

بازی در جریان بود، نکو اخراج می‌شد

سعید جمشیدیان | نیمکت خالی، هیچ کس هم داخل زمین نیست، اما صدای نکونام از کنار زمین می‌آید، تنها دوربینی که پشت نیمکت ذوب همچنان روشن است به طرف صدا حرکت کرده و روی سرمربی استقلال زوم می‌کند.

نکونام با فیلمبردار کنار زمین درگیر شده و بعد از اینکه گوشی فیلمبردار را روی زمین پرتاب می‌کند، با حالت عصبی به رختکن می‌رود، خبرنگاران همگی به طرف صدا می‌روند تا چیزی از قلم نیفتد.

تمام ماجرای درگیری سرمربی استقلال با فیلمبردار ورزشگاه فولاد شهر به همین قاب ختم می‌شود. تنها شخصی که از نزدیک تمام این ماجرا را تماشا کرده، حتی در جریان مکالمه آنها بوده و گزارشش سند این اتفاق است، جلال مرادی ناظر بازی است، همان داور سابق کرمانشاهی که جدیتش در جریان بازی زبانزد همه بود.

مرادی هیچ فرقی با دوران قضاوتش ندارد همچنان همان قدر سختگیر است و البته حاضر نیست حرف بزند. روز گذشته وقتی خواستیم به عنوان فرد مطلع کمی از ماجرا را برای ما تعریف کند و یا حداقل بگوید مقصر چه کسی بوده، حرفی نزد. حتی در پاسخ به سؤال ما که از او پرسیدیم آیا صحت دارد نکونام به فیلمبردار فحاشی کرده هم گفت: «نمی‌توانم حرف بزنم، در گزارش آمده سازمان لیگ در جریان است.»

بنا به گفته شاهدان ماجرا این بار سبک فیلمبرداری در اصفهان متفاوت بوده و دوربین فیلمبرداری کوچکی شبیه دوربین عکاسی در دست فیلمبردار بوده است.

قانون مقصر اصلی!

اما نه نکو مقصر است، نه فیلمبردار اینجا. نقص قانون دوباره باعث بروز مشکل جدیدی در فوتبال شده است. بنا به گفته شاهدان ماجرا این بار سبک فیلمبرداری در اصفهان متفاوت بوده و دوربین فیلمبرداری کوچکی شبیه دوربین عکاسی در دست فیلمبردار بوده است که با دوربین کوچک به بازیکنان، مربیان و حتی داور چهارم نزدیک می‌شده تا شکارچی لحظات حساس بازی باشد و همین مسأله منجر به عصبانیت سرمربی استقلال شده است.

در حالی گفته می‌شود ای اف سی در چنین مواقعی به صورت کاملاً واضح و با ذکر اندازه فاصله بین فیلمبردار با عوامل بازی، وظایف همه را در کنار زمین مشخص کرده است، اما در آیین‌نامه‌ای که در فوتبال ایران استفاده می‌شود بدون ذکر دقیق فاصله قانونی، فقط به صورت کلی در مورد چنین مواردی توضیح داده شده و خیلی جزئی‌نگری نشده تا افرادی که کنار زمین هستند وظایف و حد و حدود خود حتی فاصله قانونی را بدانند و برای هم ایجاد مزاحمت نکنند. وقتی پروتکل قانونی چنین مسأله‌ای مشخص نیست و افراد نمی‌دانند فاصله قانونی چقدر باید باشد، بروز مشکلاتی از این دست کاملاً طبیعی است و در چنین مواردی نه باید فیلمبردار کنار زمین را مقصر دانست و نه نکونام را.

بعد از بروز این اتفاق وقتی خبرنگاران علت بروز آن را از سامره سرپرست استقلال پرسیدند، به این نکته اشاره داشت که فیلمبردار در جریان بازی دائماً در فاصله نزدیک به نکونام فیلمبرداری کرد به همین دلیل سرمربی استقلال عصبی شد و چنین واکنشی نشان داد.

در شرایطی که فیلمبردار بازی وظیفه خود را انجام داده و قصدش این بوده که صحنه‌ای حساس از بازی و یا واکنش‌های نکونام را در کنار زمین از دست ندهد، سرمربی استقلال که فشار زیادی را متحمل شده و تیمش بازی برده را با مساوی عوض کرده، قطعاً عصبی بوده و هر اتفاق(حتی عادی) هم می‌تواند او را عصبی کند. شاید اگر قانون در چنین مواردی به صورت دقیق تمام موارد را توضیح می‌داد، مسئولان کنار زمین هم قبل از بروز چنین مشکلی جلوی آن را می‌گرفتند.

نکو شانس آورد داور ندید

نکونام خوش شانس بود چون این اتفاق وقتی افتاد که گروه داوری به رختکن رفته بودند و هیچ کس کنار زمین نبود. اگر داور بازی همچنان در زمین و یا کنار زمین بود طبق قانون موظف بود سرمربی استقلال را اخراج کند و نکونام بازی فولاد را از دست می‌داد. در چنین حالتی نکو مجبور می‌شد که در اهواز از روی سکوها بازی را دنبال کند.

قانون به داور بازی این اجازه را می‌دهد که در جریان بازی یا قبل و بعد از بازی اگر بازیکنان یا مربیان با تماشاگر، حریف، عکاس و فیلمبردار درگیر شوند، آنها را اخراج کند. سرمربی استقلال هم با خوش‌شانسی مواجه شد که سلطانی به رختکن رفت و هیچ کدام از این صحنه‌ها را ندید. اما معلوم نیست بعد از بازی جلال مرادی به عنوان ناظر بازی چه گزارشی برای کمیته انضباطی نوشت. اگر مرادی در گزارش خود نکونام را مقصر درگیری بداند و یا از فحاشی این مربی چیزی نوشته باشد، استقلال با دردسر جدیدی در آستانه بازی با فولاد مواجه می‌شود.

پنجره نقل و انتقالات استقلال باز است یا بسته؟

شکایت باشگاه سانتاکلارا توسط مدیران باشگاه استقلال هنوز تعیین تکلیف نشده و این موضوع به احتمال زیاد منجر به ممنوعیت جذب بازیکن در نیم‌فصل خواهد شد. مسئولان باشگاه استقلال همچنان بسته شدن پنجره نقل و انتقالات به واسطه شکایت سانتاکلارا را تأیید نمی‌کنند اما زمزمه‌های نگران کننده‌ای در این خصوص به گوش می‌رسد و ممکن است استقلال در نیم‌فصل نتواند بازیکن جدیدی را به خدمت بگیرد. تا آن زمان البته هنوز فرصت هست. از اوایل بهمن ماه تا اوایل اسفند ماه استقلال فرصت فعالیت در نقل و انتقالات را دارد که در این بازه می‌توان با پرداخت بدهی‌ها مشکلات را از بین برد و مانع از ممنوعیت جذب بازیکن جدید شد. البته باید توجه داشت که تا آن روز محرومیت جدیدی گریبان استقلال را نگیرد چون سه پرونده باز دیگر پیش روی استقلال قرار دارد و مدیران این باشگاه باید آمادگی کافی برای عبور از بحران احتمالی را داشته باشند. لازم به ذکر است که مدیران استقلال اگر موفق به بازگشایی پنجره نقل و انتقالات شوند باز هم باید مواظب عبور از سقف در نیم‌فصل هم باشند و جرایمی در آن زمان نیز برای متخلفان در نظر گرفته خواهد شد.

امیدوار به کسر نشدن امتیاز

از استقلال امتیاز کسر می‌شود یا نمی‌شود؟ این سؤالی است که صادق ورمزیار، پیشکسوت استقلال به آن پاسخ داده است. ورمزیار در این باره گفته: «از استقلال امتیاز کسر نمی‌شود به این دلیل که بازیکن آن‌چنانی جذب نکرده است.» این صحبت در حالی انجام شده که هنوز فدراسیون فوتبال پاسخ نهایی درباره ارجاع پرونده استقلال به کمیته انضباطی را به رسانه‌ها ابلاغ نکرده و این ماجرا همچنان مبهم باقی مانده است. قرار بود در هفته جاری رأی پرونده استقلال صادر شود و فدراسیون فوتبال رسماً اعلام کند که استقلال تخلفی انجام داده یا خیر اما هنوز هیچ دستوری درباره این ماجرا داده نشده و باید همچنان منتظر شور نهایی مسئولان ذیربط بود.

حق با نکونام است

مهدی امیرآبادی، پیشکسوت باشگاه استقلال درباره اتفاقاتی که در اصفهان رخ داده این نظر را داده است: «باید به سرمربی حق داد. چه نکونام چه فردی دیگر، فکر کنید یک نفر ۹۰ دقیقه گوشی موبایلش را جلوی صورت شما بگیرد و فیلمبرداری کند! مربی تمرکزش را روی موفقیت تیمش گذاشته، حواسش به مسابقه و عملکرد تیمش در زمین است. این کارها تمرکز هرکسی را به هم می‌زند و او را ناراحت می‌کند. البته برخی مربیان عاشق «ادا اصول» جلوی دوربین هستند. کسانی که دنبال ادابازی و نمایش هستند این کارها را دوست دارند اما برخی دوست ندارند و تمرکزشان روی بازی و تیمشان است.»

اللهیار در رادار ولفسبورگ؟

اللهیار صیادمنش هرگز تصور نمی‌کرد چنین شرایطی را در هال‌سیتی تجربه کند.مهاجمی که با اما و اگرهای فراوان راهی هال‌سیتی شد و خیلی زود توانست به ترکیب اصلی این تیم برسد، حالا فقط روی نیمکت می‌نشیند و خبری از حضورش در ترکیب لیام روسینر نیست.صیادمنش ۲۲ ساله این فصل تنها ۳ بار در ترکیب هال‌سیتی قرار گرفته و دقایق بازی‌اش هم از ۳۰ دقیقه بالاتر نرفته. در این اوضاع و احوال اما شایعه‌هایی درباره انتقال اللهیار به بوندس‌لیگا شنیده می‌شود.گویا مدیران ولفسبورگ شرایط انتقال این مهاجم ایرانی را بررسی می‌کنند تا ببینند آیا می‌توانند صیادمنش را جذب کنند یا نه؟

میانگین گلزنی مهاجمان استقلال در لیگ

استقلال هنوز مهاجم ششدانگ که بار گلزنی را به تنهایی به دوش بکشد، در ترکیب خود ندارد. گرچه تعدد گلزنان در استقلال نشان‌دهنده فراوانی گلزنی میان بازیکنان است و این خود یک فاکتور بسیار مطلوب محسوب می‌شود اما فقدان تک‌مهاجمی که از نظر گلزنی تکیه‌گاه همیشگی تیم باشد، آمار نگران‌کننده‌ای از تعداد گل‌های زده استقلال توسط مهاجمان به وجود آورده است.

در ۱۰ هفته‌ای که از لیگ برتر گذشته تعداد گل‌هایی که توسط مهاجمان استقلال به ثمر رسیده از عدد ۷ فراتر نرفته است. مهرداد محمدی(۳گل)، آرمان رمضانی(۲گل)، ارسلان مطهری(۱گل)، گوستاوو بلانکو(۱ گل) و پیمان بابایی(بدون گل زده) را در کارنامه خود به ثبت رسانده‌اند.

در این میان وضعیت مهرداد محمدی مطلوب‌تر از سایرین است اما قفل شدن پای این بازیکن در گلزنی بعد از دو گلی که در بازی با شمس آذر به ثمر رساند، نشان می‌دهد که اشکالاتی در سبک بازی استقلال در فاز هجومی وجود دارد و استقلال باید رویکرد تازه‌ای را در خط حمله ایجاد کند و یا اینکه در نیم‌فصل اقداماتی در راستای تقویت تیم انجام دهد.

هرچند که برخی عوامل در به وجود آمدن این وضعیت نقش داشته‌اند و نباید از یاد برد که مهرداد محمدی چند هفته طول کشیده به آمادگی کامل برسد و به یکی از بازیکنان اصلی در خط حمله تبدیل شود. گوستاوو بلانکو که در بازی با تراکتور اولین گل خود را به ثمر رساند نیز هفته‌ها بعد از شروع لیگ برتر وارد ترکیب استقلال شده و پیمان بابایی نیز که گلی برای استقلال به ثمر نرسانده، با مصدومیت مواجه شده است.

در این میان ارسلان مطهری به دلایلی قدری از پازل اصلی استقلال فاصله گرفته است و روی همان یک گلی که در ابتدای لیگ به ثمر رساند، متوقف مانده است. آمار آرمان رمضانی اما قدری امیدوارکننده‌تر است و این بازیکن که تا مرز جدایی از استقلال پیش رفته بود، وضعیت مناسب‌تری در قیاس با مطهری، بلانکو و بابایی دارد و با دو گلی که وارد دروازه رقبا کرده آمار مطلوب‌تری را در اختیار گرفته است.

در ۹۰۰ دقیقه‌ای که از لیگ بیست و دوم گذشته میانگین گلزنی مهاجمان استقلال به هر ۱۲۸ دقیقه یک گل می‌رسد که این نشان دهنده مطلوب نبودن تعداد گل‌هایی است که در ۱۰ بازی اخیر توسط مهاجمان آبی به ثمر رسیده است.

البته این وضعیت تنها مربوط به این فصل نیست و حتی در فصل قهرمانی استقلال نیز مهاجمی که در همه حال کمک گلزن باشد و درنهایت به کفش طلای لیگ برتر برسد، در ترکیب استقلال وجود نداشته است و به نوعی بار گلزنی میان بازیکنان تقسیم شده است. اینکه در استقلال همه گل می‌زنند به لحاظ فنی اتفاق خوشایندی است. همین حالا در میان مدافعان استقلال سلیمی، سهرابیان و مرادمند پای‌شان به گلزنی باز شده است.

صالح حردانی و آرش رضاوند نیز در صف گلزنان استقلال دیده می‌شوند و البته استقلال یامگا را هم در اختیار دارد که با دو گل درکنار رمضانی است اما یامگا را نمی‌توان به عنوان مهاجم تلقی کرد و او به لحاظ سبک بازی بیشتر مناسب بازی در پست دفاع راست یا هافبک راست است.

با همه این تفاسیر اما محدود شدن تعداد گل‌های زده مهاجمان استقلال تا پایان ۱۰ بازی روی عدد ۷ احتمالاً جواد نکونام را به تکاپو خواهد انداخت تا اشکالات زیرپوستی خط حمله تیمش را برطرف سازد. حال اینکه او با اقداماتی در نیم‌فصل و اعمال برخی تغییرات تازه به دنبال رسیدن به اهداف خود باشد یا اینکه بخواهد با انجام تمرینات انفرادی و تاکتیکی از عهده این مشکل ناخواسته برآید، سؤالی است که قطعاً ذهن سرمربی استقلال را در تعطیلات دوباره‌ای که پیش روی استقلال قرار گرفته درگیر خود خواهد کرد. استقلال تا بازی بعد ۱۴ روز فرصت دارد و این زمان مناسبی است تا دست‌کم تمرینات انفرادی برای مهاجمان در نظر گرفته شود

نوبت دوم
فراخوان مناقصه عمومی یک مرحله‌ای با ارزیابی کیفی غیر همزمان به شماره ۱/۱۴۰۲/۰۳۴
شرکت صنایع پتروشیمی خلیج فارس
Persian Gulf Petrochemical Industries Co
PGPIC
شرکت پتروشیمی اروند

شرکت پتروشیمی اروند (سهامی عام) به عنوان مناقصه‌گزار در نظر دارد اجرای عملیات موضوع بند یک فراخوان حاضر را از طریق برگزاری مناقصه عمومی یک مرحله‌ای با ارزیابی کیفی غیر همزمان به یکی از اشخاص حقوقی واجد شرایط واگذار نماید.
۱- موضوع و مدت مناقصه : انجام عملیات سند بلاست، لکه‌گیری و رنگ‌آمیزی سازه‌ها و کالر کد تجهیزات شماره ۲ سایت شستشوی نمک شرکت پتروشیمی اروند به مدت ۱۴ ماه خورشیدی
۲- زمان و نحوه توزیع اسناد مناقصه:
۲,۱. متقاضیان جهت دریافت اسناد مناقصه می‌بایست به سایت پتروشیمی اروند به نشانی الکترونیکی www.arvandpvc.ir بخش کمیسیون معاملات یا به نشانی مستقیم Tender.arvandpvc.ir:5661 مراجعه و پس از ثبت‌نام و تکمیل و تایید ثبت‌نام خود نسبت به دریافت اسناد ارزیابی کیفی و اسناد مناقصه اقدام نمایند.
۲,۲. کلیه اطلاع رسانی‌ها، بارگذاری اسناد، ارسال دعوت‌نامه‌ها و غیره درخصوص مناقصه فوق‌الذکر از طریق پنل کاربری ثبت‌نام شده صورت می‌پذیرد و متقاضیان می بایست با مراجعه و کنترل روزانه پنل مربوط به خود در سامانه کمیسیون معاملات پتروشیمی اروند و همچنین شماره موبایل درج شده توسط مناقصه‌گر نسبت به بررسی روزانه، پیامک‌ها و اطلاع‌رسانی‌ها را دریافت و اقدام نمایند. کارفرما هیچ تعهدی در خصوص عدم مراجعه و یا هر ادعای مناقصه‌گر جهت مراجعه به پنل کاربری و یا عدم دریافت پیامک‌های اطلاع‌رسانی مناقصه ندارد.
۲,۳. مدت زمان مراجعه به سایت الکترونیکی جهت دریافت اسناد ارزیابی کیفی و اسناد مناقصه از تاریخ ۱۴۰۲/۰۹/۰۸ لغایت ۱۴۰۲/۰۹/۱۵ اعلام می‌گردد.
۲,۴. متقاضیان در صورت اختلال در اینترنت و عدم دسترسی و دریافت اسناد مناقصه از طریق سامانه مندرج در بند ۳,۱ ، می‌توانند پس از تماس با شماره تلفن: ۰۶۱۵۲۱۲۶۴۷۶ یا ۰۶۱۵۲۱۲۶۴۷۷ ، در صورت عدم مانع و رادع قانونی، نماینده خود را به‌صورت حضوری از ساعت ۸:۳۰ تا پایان وقت اداری مندرج در بند ۳,۳ به کمیسیون معاملات پتروشیمی اروند معرفی و اسناد مناقصه را دریافت نمایند.
۲,۵. مناقصه‌گرانی که در سال‌های گذشته، با این شرکت قرارداد مشابه موضوع مناقصه داشته‌اند، موظف به ارائه گواهی حسن انجام کار از شرکت پتروشیمی اروند می‌باشند، در غیر این صورت پیشنهاد مالی آن‌ها در این مناقصه گشوده نخواهد شد و عینا به وی مسترد می گردد.
۳- پیش نیاز ارزیابی کیفی متقاضیان:
۱- اساسنامه شرکت مرتبط با موضوع مناقصه (موضوع خرید و اجرا) یا موضوع مشابه
۲- گواهی تعیین صلاحیت از ادارات مربوطه
۳- ارائه گواهی حسن انجام کار از پتروشیمی اروند در صورت وجود سابقه کار با این شرکت
۳- گواهی صلاحیت ایمنی
۵-ارائه حد اقل یک عدد مفاصاحساب مشابه موضوع مناقصه
۳-۱-شرکت‌هایی که در مناقصه مشابه قبلی حداقل امتیاز ارزیابی کیفی را کسب نموده‌اند، نیازی به ارائه اسناد فیزیکی ارزیابی کیفی نداشته و در پاکت ارزیابی کیفی طی یک نامه مکتوب به مناقصه ارزیابی شده قبلی و تمایل به حضور در مناقصه جدید اشاره نمایند.
۳-۲-پیمانکارانی که قرارداد فعال با شرکت پتروشیمی اروند دارند، با رعایت الزامات شرکت در مناقصه د، در صورتی که پیشرفت فعالیت آنها مساوی یا بیشتر از ۸۰ درصد باشد، امکان حضور در مناقصات اروند را دارند و در غیر این صورت پاکت پیشنهادی آنان در مناقصه بازگشایی نخواهد شد.
۴- زمان و نحوه تحویل پاکات ارزیابی کیفی: مناقصه‌گران می‌بایست پاکات ارزیابی کیفی خود را حداکثر تا ساعت ۱۵ مورخ ۱۴۰۲/۰۹/۱۹ به‌صورت حضوری به آدرس استان خوزستان، بندر امام خمینی، منطقه ویژه اقتصادی پتروشیمی، سایت ۳، شرکت پتروشیمی اروند،کمیسیون معاملات تحویل و رسید دریافت نمایند.
۴,۱. چنانچه مناقصه‌گری پاکات پیشنهادی خود را عمدا یا سهوا و به هردلیل به محل دیگری به غیر از نشانی مندرج در بند ۶ ، تحویل نماید، پاکات پیشنهادی وی تحویل نشده تلقی خواهد شد و هیچ‌گونه مسئولیتی در این خصوص متوجه مناقصه‌گزار نخواهد بود.
متقاضیان شرکت در مناقصه در صورت نیاز به اطلاعات بیشتر، می‌توانند با شماره تلفن: ۰۶۱۵۲۱۲۶۶۷۷ -۰۶۱۵۲۱۲۶۴۷۶ تماس و همچنین آگهی فوق را از طریق نشانی اینترنتی www.arvandpvc.ir ملاحظه نمایند.
روابط عمومی شرکت پتروشیمی اروند

آگهی مناقصه عمومی
دو مرحله‌ای
نوبت دوم
FALAT
FARADAST ENERGY FALAT CO.
شرکت فرادست انرژی فلات

۱ نام و نشانی دستگاه مناقصه‌گزار: شرکت فرادست انرژی فلات
به نشانی: تهران، میدان صنعت، بلوار پاک نژاد، بلوار دادمان، خیابان شفق کوچه آفتاب، پلاک ۲، ساختمان توحید، طبقه ۱
۲ موضوع: مناقصه تامین ورق و پروفیل های مخازن واحد SWS مربوط به پروژه پالایشگاه مهر خلیج فارس
۳ زمان، مهلت و نشانی دریافت اسناد:
۳-۱- متقاضیان می‌بایست جهت دریافت اسناد مناقصه با ایمیل Tenderaffairs@fefalat.com مکاتبه نمایند. (در متن ایمیل حتما موضوع و پروژه ذکر گردد.)
۴ هزینه خرید اسناد معادل ۵,۰۰۰,۰۰۰ ریال است که می بایست به شماره حساب ۳۶۰۰۰۵۲۴۰ نزد بانک تجارت شعبه هرمزان کد ۱۸۰۳۳۸۰ به‌نام شرکت فرادست انرژی فلات واریز و رسید بانکی واریز وجه تحویل دستگاه مناقصه گزار گردد.
۵ محل تحویل اسناد شرکت کنندگان در مناقصه:
شرکت کنندگان می‌توانند اسناد شرکت در مناقصه خود را در وقت مقرر به معاونت امور حقوقی و قراردادهای شرکت تحویل نمایند.
۶ ارائه ضمانت‌نامه بانکی شرکت در مناقصه برای شرکت در مناقصه الزامی است.
۷ سایر اطلاعات و جزئیات مربوطه در اسناد مناقصه مندرج است.
۸ هزینه آگهی بر عهده برنده مناقصه می‌باشد.

نوبت دوم
آگهی مناقصه عمومی
دو مرحله‌ای
نفت و گاز پتروسینا آریا
موضوع مناقصه: خرید نئوپرن مارون ۲,۵,۶
شماره مناقصه: PSA-TDR-MAR-P-1402-176
شرکت نفت و گاز پتروسینا آریا در نظر دارد مناقصه خرید نئوپرن مارون ۲,۵,۶ را از طریق مناقصه عمومی دو مرحله‌ای، به اشخاص حقوقی ذیصلاح واگذار نماید.
مدت زمان تحویل اقلام موضوع قرارداد: یک ماه شمسی
محل انجام خدمات: در شهرستان اهواز، کیلومتر ۲۵ جاده اهواز - امیدیه پروژه مارون ۲ و ۵ شرکت پتروسینا آریا
مدارک لازم برای ارزیابی فنی پیمانکاران متقاضی:
۱-شرکت کنندگان باید عضو لیست AVL مورد تایید شرکت ملی نفت ایران باشند.
۲- سابقه اشتغال به انجام کار موضوع مناقصه در پروژه‌های مشابه و رضایت کارفرمایان قبلی
۳- توانایی ارائه ضمانتنامه بانکی با اعتبار ۳ ماهه و یا تودیع سپرده نقدی به مبلغ ۲,۵۰۰,۰۰۰,۰۰۰ ریال
متقاضیانی که شرایط فوق و آمادگی انجام خدمات را دارند، باید حداکثر تا ۳ روز پس از انتشار این آگهی، مدارک فوق‌الذکر به همراه "اساسنامه، آخرین تغییرات آگهی رزومه و نامه اعلام آمادگی" را جهت ارزیابی به نشانی: تهران، شهرک غرب، خیابان دادمان خیابان شفق، کوچه آفتاب، پلاک ۲ ساختمان توحید، طبقه ششم مدیریت امور حقوقی و قراردادهای شرکت نفت و گاز پتروسینا یا به آدرس ایمیل ذیل ارسال نمایند.
متقاضیان در صورت داشتن هرگونه سؤال می‌توانند با شماره تلفن ۹۷-۸۸۵۷۶۳۸۶-۰۲۱ داخلی ۱۶۱۱ یا ۱۶۱۴ و یا شماره همراه ۰۹۳۳۸۵۴۵۸۴۶ تماس حاصل و یا به آدرس پست الکترونیکی Mazroei_m@petrosinaco.com مراجعه نمایند.
روزنامه جام‌جم مورخ: ۱۴۰۲/۰۹/۰۷
هزینه چاپ آگهی بر عهده برنده مناقصه می‌باشد.

آوای اقتصاد

روزنامه اقتصادی اجتماعی
سراسری صبح ایران
سه شنبه ۱۴۰۲/۰۹/۰۷
شماره : ۱۵۳۵

۸

WWW. AVAYEEGHTESAD.IR

صاحب امتیاز: موسسه مطبوعاتی دانش پیام بامداد نوین
مدیر مسئول: کریم حسن پور
سردبیر: جمشید بیرامی
چاپ: جام جم
آدرس: تهران، بلوار مرزداران، خیابان ایثار ، انتهای کوچه مالک، پلاک ۶۱
تلفن: ۰۲۱ ۴۹۱۰۵۶۶۶ Gmail : Avaayeeghtesad@gmail.com
گستره توزیع : سراسری
شرکت توزیع : نشر گستر

ضمانت حضور سربازان در بازار کار چیست؟

معاون اجرایی ارتش جمهوری اسلامی ایران گفت:گذراندن دوره‌های مهارتی از سوی سربازان ضمانتی برای حضور در بازار کار است.امیر سرتیپ محمد محمودی از برگزاری مسابقات کشوری مهارت حرفه‌ای کارکنان وظیفه در اواخر سال جاری خبر داد و گفت: گواهینامه‌ای که در پایان دوره‌های مهارت‌آموزی سربازان از سوی سازمان فنی و حرفه‌ای صادر می‌شود، ضمانتی برای حضور این افراد در بازار کار و اشتغال است.وی خاطرنشان کرد: در تعامل با سازمان فنی و حرفه‌ای و جمعیت هلال احمر و نیز قرارگاه مهارت‌آموزی کارکنان وظیفه ستاد کل نیروهای مسلح و با برنامه‌ریزی‌های صورت گرفته، اولین دوره مرحله استانی مسابقات سراسری مهارت‌آموزی سربازان به صورت همزمان در استان تهران و ۱۶ استان کشور برگزار شدوی افزود: در مرحله یگانی این مسابقات که امسال از دوم تا بیستم آبان ماه با شعار «سربازان ماهر، پنجه‌های کارآمد، اشتغال مؤثر» برگزار شد.

معرفی پورشه پانامرا جدید با پیشرفت‌های فنی

عاطفه دهقانی | پورشه پانامرا جدید با یک پیشرانه پیشرفته و تغییرات جذاب ظاهری رونمایی شد. اگر علاقه‌مند به اخبار خودرو هستید، خبر خوب و جذاب رونمایی از نسل جدید خودرو پورشه پانامرا با یک پیشرانه پیشرفته و تغییرات ظاهری جذاب است. نسل خودروهای پانامرا، که خودروهای هیبریدی و برقی پورشه هستند، یکی از محبوبترین سری خودروهای این کمپانی بزرگ میشود. حالا نیز نسل سوم این خودروها معرفی شده که بنابه تقاضای زیاد مشتریان، پورشه برای تامین خودروها، این نسل خودروها در ۴ مدل E-Hybrid معرفی کرده است.

تفاوت این مدل ها در این است که هر چه مدل بالاتر میرود، از لحاظ فنی قوی تر شده و از لحاظ مصرف نیز کم مصرف میشود. همچنین برد تمام الکتریکی نیز یکی از فاکتورهای مدل بالا بودن این نسل از خودروهای پورشه است. فعلا هم پورشه مشخصات یکی از این ۴ مدل نسل سوم خودروهای خود را معرفی کرده است و از مابقی اطلاعاتی در دسترس نیست.

نسخه ای اطلاعات آن منتشر شده است پانامرا توربو E-Hybrid نام دارد و ما مشخصات آن را بررسی خواهیم کرد.

این خودرو مجهز به یک موتور ۴ لیتری V8 توئین توربو با توربوشارژرهای اصلاح‌شده و یک موتور تمام الکتریکی یکپارچه با گیربکس است. موتور برقی این خودرو از یک باطری ۲۵,۹ کیلووات ساعتی استفاده میکند. گیربکس هشت سرعته دوکلاچه بروز شده نیز در تنظیم پیشرانه کمک خواهد کرد.

بنابر اطلاعات منتشر شده، یکپارچه کردن گیربکس و موتور الکتریکی و قرار دادن آنها در یک محفظه مشترک باعث شده است تا وزن خودرو حدود ۵ کیلوگرم کاهش داشته و تولید قدرت موتور الکتریکی بیشتر شده و می‌تواند تا ۱۹۰ اسب بخار به تنهایی قدرت تولید کند. هر دو موتور این خودرو با قدرت عجیب خود، مجموعا توان تولید ۶۸۰ اسب بخار قدرت را دارند که باعث شده است شتاب ۰ تا ۹۶ کیلومتر بر ساعت را فقط در عرض ۳ ثانیه و حداکثر سرعت ۳۱۵ کیلومتر بر ساعت را طی کند.

بنابر گفته‌ها، این مدل در واقع رتبه دوم را از آن خود دارد و دو مدل ضعیف‌تر نیز پس از این ساخته شده است.

نسخه های تمام بنزینی هم با نام های پانامرا پایه و پانامرا ۴ معرفی شده است. تفاوت این دو مدل در این است که پانامرا پایه، از نوع محرک عقب است و پانامرا ۴ از نوع چهار چرخ محرک است. هر دو خودرو از موتور ۲.۹ لیتری ۶ توربو استفاده می‌کنند.

این موتور با پیشرفت‌هایی که مثل بهبود فشار بوست، تزریق سوخت و زمان‌بندی جرقه‌زنی شمع‌ها یافته است، توان تولیدی را تا ۳۵۳ اسب بخار قدرت و گشتاور را ۵۰۰ نیوتون متر افزایش داده است. به لطف این موتور ارتقاء یافته، حالا هر دو خودرو نیز سریعتی شده اند؛ بطوریکه شتاب ۰ تا ۹۶ ثانیه در پانامرا پایه ۵ ثانیه و در نسخه چهارچرخ محرک ۴.۷ ثانیه طول است.

در نسل جدید پانامرا، سیستم تعلیق از نوع بادی دو محفظه ای و دو سوپاپی است که سیستم تعلیق فعال پورشه نیز کنترل آنها را بر عهده دارد. در این سیستم کنترل سیستم تعلیق، از فشرده‌سازی و برگشت کمک‌فنر از هم جدا شده است که باعث راحتی بیشتر میشود.همچنین پورشه دو مورد را نیز به صورت سفارشی در خودروی شما تعبیه میکند. سیستم کنترل سواری فعال، که در تمام نسخه های تمام بنزینی Panamera وجود دارد را به صورت سفارشی در نسخه های هیبریدی هم قرار میدهد. این سیستم که قرار است بادی رول و تمام حرکات بدنه خودرو را کنترل کند، باعث میشود خودرو مانند موتورسیکلت در پیچ خم شود. همچنین سیستم کنترل بر فرمان گیری برای چرخ های عقب نیز سفارشی خواهند بود.

خودروهای نسل سوم Porsche Panamera در مقایسه با نسل های قبل تغییرات ظاهری چندان زیادی نداشته‌اند ولی تغییرات محسوس است و باعث تمایز این نسل از نسل های قبل میشود. بطوریکه در این نسل چراغ های LED جلو از نوع ماتریکس بوده و در قسمت بالای جا پلاک هم یک ورودی هوا اضافه گذاشته است تا روند کاهش دما موتور سهولت یابد.

گویا پورشه قصد دارد علاوه بر تغییرات ظاهری که در این نسل انجام شده است، در هر مدل نیز ویژگی های منحصر با آن مدل را داشته باشد. حال در نسخه پانامرا توربو E-hybrid، نوع دماغه منحصر در این مدل شده و دیفیوزر عقب، سر اگزوزهای برنزی و در طرفین ورودی‌های هوای جلو، رنگ خاص توربونایت باعث تمایز این مدل خواهد شد.

در نسل جدید کنسول بازطراحی شده و شاهد نوع جدیدی از کنسول ها هستیم. همچنین یک نمایشگر ۱۰.۹ اینچی نیز قابل سفارش خواهد بود که اطلاعاتی مانند نمایش عملکرد خودرو و سیستم اطلاعاتی-سرگرمی نمایش خواهد داد.

پورشه ثبت نام نسل جدید خودروهای جدید پانامرا را شروع کرده است و در بهار ۲۰۲۴ به نمایندگی‌ها خواهد رسید. قیمت پایه از ۱۰۱,۵۵۰ دلار آغاز می‌شود و برای پانامرا ۴، ۱۰۸,۵۵۰ دلار خواهد بود. نسل جدید پانامرا در کارخانه لایپزیگ تولید خواهد شد.

اینفوگرافیک

تمام مالیات‌هایی که سال بعد باید بدهید

قانون بودجه سال آینده، تصمیمات مهمی را در حوزه مالیات‌ها به ویژه مالیات بر حقوق گرفته و قرار است مالیات به صورت پلکانی از هر رده حقوقی دریافت شود.

معرفی لوسید گرویتی؛ اولین شاسی بلند الکتریکی خودروساز کالیفرنیایی

گرویتی، اولین شاسی بلند لوسید اخیراً معرفی شد. در ادامه نگاهی به جزئیات شاسی بلند الکتریکی Gravity شامل مشخصات فنی و امکانات آن خواهیم داشت.

لوسید، خودروساز آمریکایی مستقر در کالیفرنیا که با عرضه سدان لوکس ایر سر و صدا به پا کرد، اخیراً در جریان نمایشگاه خودرو لس آنجلس ۲۰۲۳ از «گرویتی» (Gravity) به‌عنوان محصول جدید خود پرده برداشت. بر اساس جدیدترین اخبار خودرو، گرویتی شاسی بلندی است که بر پایه همان فرمول ایر توسعه پیدا کرده و قرار است به‌عنوان مدل ۲۰۲۵ در آینده نزدیک به تولید برسد. در ادامه به فضای داخلی، مشخصات فنی، تاریخ عرضه و قیمت این خودرو بر اساس اطلاعات رسمی منتشر شده درباره آن می‌پردازیم.

لوسید در طراحی فضای داخلی گرویتی و گزینش امکانات آن رویکرد اس یو وی‌های کنونی بازار خودرو را در پیش گرفته است تا بتواند در برابر رقبای پرامکانات حرفی برای گفتن داشته باشد. این شاسی بلند تمام الکتریکی بیش از ۳۱۷۱ لیتر فضا برای نگهداری انواع و اقسام وسایل در اختیار راننده می‌گذارد، در حالی که محصولات رقیب مثل تسلا مدل X و ریویان R1S به ترتیب ۲۵۹۳ لیتر و ۲۹۴۴ لیتر فضای بار دارند.

ارتباط غذاهای فوق فرآوری شده با سرطان‌های دهان و گلو

دانشمندان می‌گویند ارتباط مستقیمی میان مصرف غذاهای فوق فرآوری شده و ابتلا به سرطان‌های دهان و گلو یافته‌اند.

به نقل از اس‌ای، بر اساس مطالعه جدیدی که توسط پژوهشگران دانشگاه بریستول و آژانس بین‌المللی تحقیقات سرطان(IARC) انجام شده است، مصرف بیشتر غذاهای فوق فرآوری شده(UPFs) با افزایش خطر ابتلا به سرطان‌های دهان، گلو و مری مرتبط است.این پژوهش، عادات تغذیه و سبک زندگی ۴۵۰ هزار و ۱۱۱ بزرگسال را که برای یک بازه زمانی تقریباً ۱۴ ساله دنبال شده بودند، مورد بررسی قرار داد.

یک نتیجه غیر منتظره

شاید شگفت‌انگیزترین کشفی که از این مطالعه به دست آمد، این باشد که چاقی ناشی از مصرف بالای غذاهای فوق فرآوری شده تنها عامل مؤثر در ایجاد این سرطان‌ها نبوده است.

فرناندا مورالس-برستاین دانشجوی دکترا در دانشگاه بریستول و نویسنده اصلی این مطالعه گفت: غذاهای فوق فرآوری شده در چندین مطالعه مشاهده‌ای با اضافه وزن و افزایش چربی بدن مرتبط بوده‌اند.

این امر منطقی است، زیرا آنها به طور کلی خوشمزه، راحت و در دسترس، ارزان، حجیم و دارای کالری بیش از حد هستند.

وی افزود که این تجزیه و تحلیل نشان داد که ارتباط بین مصرف غذاهای فوق فرآوری شده و سرطان‌های دستگاه گوارش فوقانی به نظر نمی‌رسد با شاخص توده بدن یا نسبت دور کمر به باسن مرتبط باشد.

بر اساس یافته‌های این تیم، خوردن ۱۰ درصد غذاهای فوق فرآوری شده بیشتر با ۲۳ درصد افزایش خطر سرطان سر و گردن و ۲۴ درصد افزایش خطر ابتلا به سرطان مری مرتبط است.

تنها بخش کوچکی از ارتباط آماری بین مصرف غذاهای فوق فرآوری شده و بروز این بدخیمی‌های دستگاه گوارش فوقانی را می‌توان با افزایش چربی بدن توضیح داد که باعث می‌شود نویسندگان حدس بزنند که مکانیسم‌های دیگری ممکن است در کار باشند.

غذاهای فوق فرآوری شده تحت فرآوری گسترده‌ای قرار می‌گیرند و حاوی تعداد زیادی افزودنی، نگهدارنده، طعم دهنده‌ها، رنگ‌ها و امولسیفایرها هستند، به این معنی که صرف نظر از اینکه منجر به افزایش وزن می‌شوند، به طور ذاتی برای بدن انسان مضر هستند.

علاوه بر این، بسته‌بندی این مواد غذایی و فرآیند تولید آنها نیز ممکن است مقصر باشد، زیرا باعث می‌شوند مواد شیمیایی سمی به غذا اضافه شوند.

تحقیقات بیشتری لازم است

برای یافتن تمام مکانیسم‌هایی که ممکن است ارتباط مشاهده شده بین سرطان و غذاهای فوق فرآوری شده را توضیح دهد، به تحقیقات بیشتری نیاز است.

با این حال، از آنجایی که چاقی بدن نمی‌تواند این ارتباط را در این مطالعه نشان دهد، مورالس-برستاین اضافه کرد که بعید است تمرکز صرف بر درمان کاهش وزن کمک زیادی به پیشگیری از این شرایط کند.

برای افزایش تندرستی عمومی، متخصصان سلامت اغلب از تمرکز بر یک رژیم غذایی متعادل که شامل غذاهای کم فرآوری شده و کامل مانند میوه‌ها، سبزیجات، غلات کامل، پروتئین‌های بدون چربی و چربی‌های سالم است، حمایت می‌کنند.

کاهش استفاده از غذاهای فوق فرآوری شده به شدت به عنوان یک گام مثبت در جهت بهبود عادات غذایی و اجتناب از مشکلات سلامتی مرتبط با تغذیه در نظر گرفته می‌شود.

دکتر هلن کروکر نایب رئیس پژوهش و سیاست در صندوق جهانی تحقیقات سرطان نتیجه‌گیری کرد: ارتباط بین مصرف بیشتر غذاهای فوق فرآوری شده و افزایش خطر ابتلا به سرطان دستگاه گوارش فوقانی، از توصیه‌های پیشگیری از سرطان ما برای خوردن یک رژیم غذایی سالم، غنی از غلات کامل، سبزیجات، میوه و لوبیا حمایت می‌کند. باید در اینده نزدیک از این رژیم غذایی جهانی و به صورت گسترده در دسترس قرار گیرد تا هر چه سریعتر از بیماری های که از بابت تغذیه نادرست در جهان به آن دست گریبان هستیم نجات پیدا کنیم .

نفت خام در سراشیبی سقوط

قیمت نفت روز دوشنبه کاهش یافت و نفت برنت نیز در روندی مشابه، به ۸۰ دلار در هر بشکه سقوط کرد.

به نقل از اینوستینگ، قیمت نفت روز دوشنبه کاهش یافت و نفت برنت نیز در روندی مشابه، به ۸۰ دلار در هر بشکه سقوط کرد. گفتنی است قیمت نفت خام وست تگزاس اینترمدیت آمریکا با ۳۶ سنت یا ۰,۵ درصد کاهش، به ۷۵,۱۸ دلار در هر بشکه رسید، در حالی که معاملات آتی نفت برنت با ۳۷ سنت یا ۰,۵ درصد کاهش، سطح ۸۰,۲۱ دلار در هر بشکه را به ثبت رساند.

بدیهی است که هر دو قرارداد در هفته‌ی گذشته اندکی افزایش یافتند. این رشد در واقع، اولین افزایش هفتگی آنها در پنج سال گذشته به پشتوانه‌ی این انتظار بود که عربستان سعودی و روسیه می‌توانند کاهش داوطلبانه‌ی عرضه را در اوایل سال ۲۰۲۴ لغو کنند.

سرمایه‌گذاران در انتظار نشست اوپک پلاس در اواخر این هفته بودند که در این نشست انتظار می‌رود مقامات در مورد برنامه‌هایی برای کاهش بیشتر و همچنین توافق در مورد محدودکردن عرضه در سال ۲۰۲۴ بحث کنند. پس از آنکه سازمان کشورهای صادرکننده‌ی نفت و متحدان آنها، از جمله روسیه، موسوم به اوپک پلاس، نشست وزیران را که هدف آن، رفع اختلافات اهداف تولید برای تولیدکنندگان آفریقایی بود، به ۳۰ نوامبر به تعویق انداخت، قیمت‌ها در اواسط هفته‌ی گذشته کاهش یافت.براساس اعلام تحلیلگران گلدمن ساکس، پیش از نشست اوپک پلاس، صادرات تخمین‌زده‌شده توسط کشورهای اوپک به ۱,۳ میلیون بشکه در روز رسید که از سطوح ماه آوریل، کمتر بود.

اگرچه انتظار می‌رود عربستان سعودی از میزان کاهش داوطلبانه‌ی ۱ میلیون بشکه‌ای خود در سال آینده بکاهد، اما تحلیلگران ING بر این باورند که جو بازار با توجه به اختلافات اوپک پلاس بر سر سهمیه‌های تولید، منفی است. با این حال، بنا به اظهار چهار منبع اوپک پلاس به رویترز در روز جمعه، این گروه به سازش نزدیک‌تر شده است.افزون بر آن، انتظار می‌رود کاهش یکجانبه‌ی عربستان و روسیه تا حداقل سه ماهه اول ۲۰۲۴ تمدید شود.از سوی دیگر، تحلیلگران ING در یادداشتی به اعمال فشار نزولی بیشتر بر بازار، با توجه به مازاد عرضه در سه ماهه‌ی اول اشاره کردند.

آیا طلا عقب‌نشینی می‌کند؟

طلا از بالاترین سطح شش ماهه خود در ۲۰۱۸ دلار در هر اونس تروی عقب نشینی کرد؛ حال آنکه شاخص دلار آمریکا در حوالی ۱۰۳,۴۰ در نوسان است.

به گزارش شبکه اطلاع‌رسانی طلا و ارز به نقل از «اف‌ایکس استریت» طلا در جلسه‌ی معاملات آسیایی روز دوشنبه، از بالاترین سطح شش ماهه خود در ۲۰۱۸ دلار در هر اونس تروی عقب نشینی کرد و به این ترتیب از میزان رشدهای روزانه‌ی خود کاست. قیمت این فلز گرانبها، در زمان نگارش این مطلب، حدود ۲۰۱۰ دلار افزایش یافت.در حوزه‌ی ارز ایالات متحده، شاخص دلار آمریکا (DXY) در حوالی ۱۰۳,۴۰ حرکت می‌کند و در تلاش است تا به لطف بهبود بازدهی خزانه‌داری ایالات متحده، زیان‌های قبلی را متوقف کند. از سوی دیگر، بازده اوراق قرضه ۱۰ ساله و ۲ ساله ایالات متحده در زمان انتشار به ترتیب ۴,۵۰ و ۴,۹۷ درصد است.

گفتنی است موضوعی که منجر به تقویت قیمت طلا شد، احساسات مثبت ناشی از انتشار اخباری مبنی بر حمایت‌های بانک خلق چین (PBoC) در بخش مالی بود. در این راستا، بانک خلق چین اطلاعیه‌ای در مورد افزایش حمایت مالی از شرکت‌های خصوصی صادر کرد که برخی گزینه‌های حمایتی اعم از قراردادن شرکت‌های خصوصی در فهرست‌بندی و تامین مالی، ادغام و تملک، و بازسازی را در بر می‌گیرد.

قیمت ارز بازار آزاد (تومان)	
دلار	۵۰,۳۵۰
یورو	۵۴,۶۵۰
پوند	۶۲,۶۰۰
درهم	۱۳,۸۵۰
لیر	۱,۷۴۰
سکه تمام	۲۸,۸۰۰,۰۰۰
سکه نیم	۱۵,۲۵۰,۰۰۰
سکه ربع	۱۰,۲۵۰,۰۰۰
سکه یک گرمی	۵,۷۵۰,۰۰۰