WWW. AVAYEEGHTESAD.IR

آوای اقتصاد

روزنامه سراسری اقتصادی ،اجتماعی ایران | شنبه ۱۱ آذر ۱۴۰۲ | ۱۸ جمادی اول ۱۴۴۵ | ۲ دسامبر ۲۰۲۳ | شماره ۱۵۳۷ | قیمت ۵۰۰۰ تومان

تاکید وزیر علوم برای برگزاری رویداد ۱۶ آذر توسط دانشگاه‌ها و تشکل‌ها

صفحه ۳

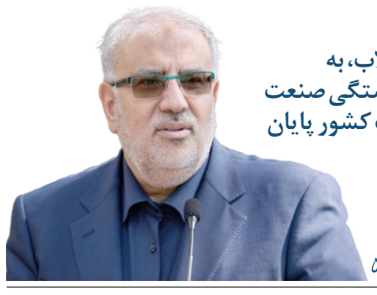

انقلاب، به وابستگی صنعت نفت کشور پایان داد

صفحه ۵

اقتدار و استقلال بانک مرکزی با قانون جدید در دولت سیزدهم

مبارزه با فقر مطلق از راهبردهای اصلی دولت سیزدهم

تحقق افزایش ۹ برابـــری یارانه ها دولت سیزدهم مبلغ یارانه نقدی را پس از سال‌ها ثابت ماندن، افزایش ۶ تا ۹ برابری داد...

صفحه ۲

جریمه اپراتورها در صورت عدم اجرای تعهدات

معاون راهبردی و توسعه بازار سازمان تنظیم مقررات با بیان اینکه پروژه فیبر نوری تا پایان دولت به طور کامل اجرایی...

صفحه ۳

تولید ۲۴۸ میلیون نهال برای طرح کاشت یک میلیارد درخت

رییس سازمان جنگل‌ها، مراتع و آبخیزداری کشور از تولید ۲۴۸ میلیون و ۶۰۰ هزار اصله نهال در سال جاری راستای طرح...

صفحه ۴

مازوت‌سوزی نیروگاه‌ها در تهران قویاً تکذیب می‌شود

مدیر کل دفتر برنامه‌ریزی و بهره‌برداری تولید شرکت برق حرارتی گفت: نیروگاه‌های تهران نزدیک به ۱۰ سال است که مازوت دریافت...

صفحه ۵

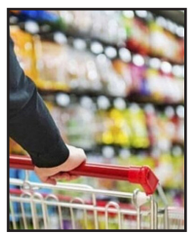

جدال یارانه وقدرت خرید مردم

اشتباه کردیم سردار خرید فوق‌العاده‌ای بود

آفتاب نفت طلوع کرد!

یادداشت

مجیدرضاحریری

باید ۱۰۰ درصد منابع ارزی کشور در اختیار بانک مرکزی باشد

باید ۱۰۰ درصد منابع ارزی در اختیار بانک مرکزی باشد تا بتوان بازار ارز را به خوبی مدیریت کرد.

بانک مرکزی باید اختیار مطلق ارز را در دســـت داشته باشد، گفت: این یک اصل بنیادی بوده و در کشورهایی که این سیاست اجرا شده موفقیت آمیز بوده است، در ۶ ماه اخیر نیز روندی که شروع شده سیاست نسبی موفقی بوده است.

۹ ماه است که نوسان شدید ارزی نداشتیم با وجود این که در ۲ ماه گذشته با یک اتفاق بزرگ بین المللی به نام جنگ غزه مواجه بودیم، اگر در شرایط دیگری بودیم می‌توانست نوسانات شدیدی را ایجاد کند، اما بانک مرکزی آن نوسان را هم به صورت خوب کنترل کرد.

به بانک مرکزی اختیاراتی داده شـــده است که قبلاً در اختیار نداشته و دوم این که شرایط دخالت در بازار را بیشتر دارد به دلیل این که منابع ارزی بیشتری از قبل دارد، نکته سوم اما نکته منفی است که عبارت است از عدم توجه بانک مرکزی به تورم کشـــور که آن را باید در نرخ ارز لحاظ کرد، دومین نکته‌ای که می‌تواند آســـیب برســـاند این است که ۱۰۰ درصـــد ارزهای غیرنفتی باید در اختیار بانک مرکزی قـــرار بگیرد این که بگویند ۷۰ درصد ارزها در اختیار بانک مرکزی باشـــد ارزهای باقی مانده می‌تواند آسیب زیادی به وضعیت ارزی کشور بزند.

نکته آسیب زا بعدی نرخ خرید ارز از صادرکنندگان است، پیشـــنهاد من این است که نرخ ارزی که صادر می‌شود آن چه را که سوبسید به او داده شده است پس بگیریم و ارز را با مدل عرضه و تقاضا به فروش برسانیم.

باید تقاضاهای قانونی ارز را به خوبی پاســـخ داد که اگر این تقاضاها به خوبی پاسخ داده نشود می‌تواند شاهد افزایش تقاضا در بازار آزاد شود. متأسفانه زمان انتظار برای دریافت ارز زیاد است و شرکت‌ها ۹۰ روز در صف تخصیص ارز می‌مانند.

علت این است که در شرایط فعلی تمام ارز کشور در دست بانک مرکزی نیست، به عنوان مثال بسیاری از شرکت‌ها ۷۰ درصـــد ارز را در اختیار بانک مرکزی قرار داده و ۳۰ درصد در اختیار خود است، این ۳۰ درصد عدد بزرگی به اندازه ۱۰ میلیارد دلار می‌شود و به بازار آزاد جهت می‌دهد.

مـــن این قضیه را به هیچ وجه قبول ندارم. این فنر برای بازار نیست و فنر تحریم است، هر زمان که تحریم هستیم به دلایل سیاســـی و غیراقتصادی بانـــک مرکزی به منابع در دسترســـی ندارد، اگر فنری باشـــد به صورت معکوس اســـت و باید قیمت ارز در محدوده‌های بســـیار پایین‌تری از نرخ‌های فعلی باشد.

اقتدار و استقلال بانک مرکزی با قانون جدید در دولت سیزدهم

مرتضی قدیمی - تغییر قانون پولی و بانکی بانک مرکزی پس از نیم قرن به اذعان رئیس کل بانک مرکزی و صاحب نظران، گامی رو به جلو و در راستای استقلال و اقتدار سیاستگذار پولی کشور است و زمینه را برای حل بسیاری از مسائل پولی و ارزی کشور از جمله تورم، نوسانات نرخ ارز، بحران بانکی و ... فراهم می کند.

آخرین تغییرات در قانون پولی و بانکی به سال ۱۳۵۱ بازمی‌گردد و می‌توان گفت در نیم قرن گذشته تغییر و اصلاحی در قانون مذکور ایجاد نشـــده بود و سرانجام ســـال گذشته این قانون با هدف اصلاح قوانین حوزه بانک مرکزی در دستور کار مجلس شورای اسلامی قرار گرفت. در نخستین روزهای آذرماه امسال قانون مذکور توسط رئیس مجلس شورای اسلامی به دولت ابلاغ شد.

محمدرضا فرزین رئیس کل بانک مرکزی در سخنانی اعلام کرد که قانون جدید به صورت نسبی استقلال و اقتدار را برای انجام بهتر وظایف به بانک مرکزی داده و گامی رو به جلو است. به گفته فرزین، بانک مرکزی از این پس در کنار استقلال، قدرت نظارت بیشتری بار بازار پولی و شبکه بانکی خواهد داشت.

با قانون جدید بانک مرکزی علاوه بر استقلال، اقتدار سیاستگذار پولی افزایش می‌یابـــد. افزایش اقتدار بانک مرکزی به طور خاص از طریق کاهش مداخلات نهادهای دیگر در سیاســـت‌ها و تدابیر بانک مرکزی محقق می‌شود. بر همین اساس، سیاستگذاری پولی به ریل صحیح خود خواهد رسید.

مطابق قانون جدید، بانک مرکزی می‌تواند در مورد بانکی که ناتراز اســـت، تصمیم‌گیری کرده و چنانچه بانک برای اصلاح ناترازی خود گامی برندارد سیاستگذار پولی می‌تواند نسبت به انحلال آن اقدام کند.

> قانون جدید به صورت نسبی استقلال و اقتدار را برای انجام بهتر وظایف به بانک مرکزی داده و گامی رو به جلو است.

یکی از چالش‌های مهم بانک مرکزی در طی این ســـال‌ها، بازار ارز و نوسانات آن بوده است. عدم استقلال بانک مرکزی در سیاستگذاری ارزی، چالش‌های بسیاری را برای دولت و بانک مرکزی ایجاد کرده که این مشکل در قانون جدید تا حدود زیادی برطرف شـــده است.در قانون جدید به بانک مرکزی این اختیار داده شده که ارزهای عرضه شـــده توسط دولت و دستگاه‌های اجرایی موضوع قانون ماده ۵ قانون مدیریت خدمات کشوری را خریداری کند یا عاملیت فروش ان را بر عهده بگیرد. همچنین در مواردی که بانک مرکزی ارز متعلق به دولت یا دستگاه‌های اجرایی را خریداری می کند، نباید پیش از در اختیار گرفتن ارز، معادل ریالی آن را پرداخت کند.

سیاست وزارت صمت برقی سازی خودروهاست

وزیر صنعت، معدن و تجارت با اشـــاره به تولید ۱۰۰ دستگاه اتوبوس برقی توسط خودروسازان در کشور تا پایان سال، گفت: تا پایان امسال به طور محسوس اتوبوس‌های برقی و همچنین خودروهای برقی یا تاکسی‌های برقی را در شهر خواهیم داشت.

عباس علی‌آبادی درباره آخرین وضعیت خودروهای برقی اظهار داشت: روز گذشته اولین خط تولید اتوبوس برقی را افتتاح کردیم، در یکی دیگر از خودروسازان، اتوبوس برقی تولید می‌شود که به‌زودی به بهره‌برداری می‌رسد.

وی ادامه داد: تا پایان سال حدود ۱۰۰ دستگاه اتوبوس جدید برقی تولید می‌شود، اما اگر حمایت شـــود، می‌توان میزان تولید آن را افزایش داد. فعلاً هدف ما این اســـت که فرهنگ‌ســـازی شود و آمادگی شکل بگیرد. توســـعه اتوبوس برقی، تاکسی برقی، موتورسیکلت برقی نیازمند فرهنگ‌سازی است.وزیر صنعت، معدن و تجارت با تاکید بر اینکه توسعه خودروهای برقی به دلیل مزایایی که دارند، باید زودتر اجرایی می‌شود، خاطرنشـــان کرد: با توجه به اســـتفاده از این ظرفیت حداکثری در خودروهای برقی، راننده‌هـــا باید در مورد نحـــوه رانندگی، آموزش ببینید.علی‌آبادی گفت: ما یک تغییر رویکرد در خودروســـازی‌های کشور خواهیم داشـــت و سیستم‌های جدید برقی باید جایگزین خودروسازی دیزل سنگین، شود، البته خودروهای برقی سیستم‌های نسبتاً ساده‌تری دارند؛ با این حال تا الان مثلاً در خودروساز سرمایه‌گذاری در زمینه ساخت باطری که از جمله عوامل اصلی ماشین‌های برقی است، انجام نشده است.وی ادامه داد: تولید اتوبوس برقی در حال آغاز است؛ مثلاً در مپنا تقریباً در خصوص نوآوری، طراحی و ساخت نمونه طی دو سه سال گذشته اقداماتی انجام دادیم و در بازدیدی که رئیس‌جمهور اردیبهشت‌ماه امسال از مپنا داشتند، به اداره استاندارد دستور داد که شتاب بیشتری بدهند که خوب اتفاق مبارکی افتاد.وزیر صمت تاکید کرد: نخستین اتوبوس برقی را با استفاده از ظرفیت‌های استانداردسازی خودمان تولید کردیم که یک اقدام مهم است. ســـازمان اســـتاندارد هم با تمام دقت این کار را انجام داد و انصافاً کار خوبی بود که با دستور رئیس‌جمهور انجام شد.علی‌آبادی با اشاره به نیاز شهرداری تهران به هفت هزار دستگاه اتوبوس، گفت: نیاز تهران به اتوبوس بر اساس حجم جمعیت و ترافیک توسط شـــهرداری تهران اعلام می‌شود که نیاز به هفت هزار دستگاه عدد قابل قبولی است، ولی این عدد برای شهرهای مختلف متفاوت و بسته به ترافیک آن‌ها است.وی عنوان کرد: می‌توانیم با استفاده از ظرفیت‌های داخلی همه نیازها را پوشش دهیم. وقتی به فناوری دست پیدا کردیم، توسعه ظرفیت، کار چندان سختی نیست؛ خوشبختانه این کار برای کشور مزیت دارد که نیازمند سرمایه‌گذاری‌ها در این حوزه هستیم. دولت هم تمام و کمال پای‌کار اســـت.وزیر صمت با اعلام اینکه سیاست این وزارتخانه در بخش خودرو، حرکت به سمت تولید خودروهای برقی است، بیان کرد: در وزارت صمت ۲۰ طرح پیشـــرانه تعریف کردیم و در بحث‌های صنعت به دنبال ایجاد تحول هستیم که این اقدامات به مردم معرفی خواهد شد.علی‌آبادی با اشاره به وضعیت تاکسی‌های برقی گفت: برای تاکسی‌ها برنامه‌ای در دستور کار است. چند روز پیش برای آزمایش یکی از جایگاه‌ها شارژ برق خودرو به چند نقطه شهر رفتم که وجود برخی از ایرادات درست بود، مثلا برخی جایگاه‌ها کار نمی‌کند یا اینکه دچار ایراد بودند که دستور بررسی و حل مشکل را دادیم، البته بیشتر جایگاه‌ها مشکلی نداشتند.وی خاطرنشان کرد: تا پایان سال تقریباً در اغلب راه‌ها، جایگاه شارژ ایجاد خواهیم کرد تا خودروهای برقی، از شارژ ماشین استفاده کنند.وزیر صمت با اشاره به تامین زیرساخت‌های لازم برای توسعه خودروهای برقی تاکید کرد: وزارت نیرو در این زمینه عملکرد بسیار خوبی داشت و دارد که ظرفیت بسیار خوبی در کشور ایجاد شده است. تقریباً در اغلب نقاط کشور حتی روستاها شبکه برق داریم؛ لذا یک خانواده روستایی هم می‌تواند ماشین خودش را در روستا شارژ کند، ولی در ساعاتی از سال ناترازی برق داریم می‌توانیم در برخی ساعات شارژرها را محدود کنیم تا مردم در خارج از ساعات پیک خودروی برقی خود را شارژ کنند.

نشست تخصصی همراه اول با شرکت‌های دانش‌بنیان برای حل مسائل فناورانه بخش رادیویی 5G

نخستین نشســـت ارائه مسائل فناورانه بخش رادیویی نسل پنجم ارتباطی با حضور شرکت‌های دانش‌بنیان و به همت مرکز تحقیق‌وتوسعه همراه اول برگزار شد.

به گزارش اداره کل ارتباطات شـــرکت ارتباطات سیار ایران، نخستین نشست ارائه مسائل فناورانه بخش رادیویی نسل پنجم ارتباطی توسط مرکز تحقیق و توسعه همراه اول با شرکت های دانـــش بنیان و صاحبان ایده با هدف رفع نیازمندی های حوزه رادیویی اپراتور اول تلفن همراه کشور با حضور سیدمحمد کرباسی دبیر ستاد فناوری های اتصال پذیری و ارتباطات معاونت علمی فناوری و اقتصاد دانش بنیان ریاست جمهوری، وحید شاه منصوری رییس مرکز تحقیق و توسعه همراه اول، بابک کاردل مدیر کل طرح و مهندسی شبکه رادیویی همراه اول عصر امروز چهارشنبه ۸ آذر ۱۴۰۲ در ساختمان ستاره ونک تهران برگزار شد.

شاه منصوری، رییس مرکز تحقیق و توسعه همراه اول طی سخنانی با بیان اینکه از این نشست به دنبال تقویت اکوسیستم ارتباطات و فناوری اطلاعات از طریق توسعه فناوری نسل پنجم ارتباطی هســـتیم، اظهار کرد: از روز اول فعالیت مرکز تحقیق و توسعه همراه اول به دنبال بومی سازی تجهیزات بودیم و در این مسیر موفق به سرمایه گذاری و بهره برداری از آنتن های رادیویی و لینک های تولید داخل شدیم.

وی افـــزود: حالا می خواهیم وارد فاز بعدی که با پیچیدگی های بیشـــتری در حوزه فناوری مواجه است، شویم و پیش از هر چیز از شرکت های دانش بنیان و تولیدکننده داخلی تقاضا داریم که بازارشـــان را محدود به همراه اول نبینند و با توجه به ظرفیت اکوسیستم این حوزه وارد مقوله ارائه ایده و تولید شوند تا بازارشان نیز بزرگتر شود.

رییس مرکز تحقیق و توسعه همراه اول در ادامه صحبت هایش ضمن ارائه راهکار به شرکت های دانش بنیان حاضر در نشست برای ورود به پروژه های تعریف شـــده و مسئله های همراه اول، به اهمیت مقوله انتقال دانش فنی در شـــرکت ها برای پیشبرد سریع تر امور اشاره کرد.کرباسی، دبیر ستاد فناوری های اتصال پذیری و ارتباطات معاونت علمی فناوری و اقتصاد دانش بنیان ریاست جمهوری نیز که در این نشست حضور داشت با تاکید بر اینکه ماموریت ما حمایت از اقداماتی نظیر آنچه که امروز همراه اول برای آن آستین بالا زده است، گفت: بخشی از ماموریت های معاونت علمی حمایت از پروژه هایی است که در زمینه فناوری های نوظهور تعریف می شود.

وی اظهـــار کـــرد: با توجه به ماموریـــت حاکمیت که پیاده سازی شبکه ملی اطلاعات است، باید گفت یکی از مقولات آن «بومی سازی» است که وزارت ارتباطات اقدامات خوبی با کمک اپراتورهای ارتباطی در این راستا انجام داده است.

کرباسی افزود: با توجه به نوپا بودن این ستاد، ما نیز سه موضوع توسعه فناوری های مرتبط با نسل پنجم، اینترنت اشیاء و امنیت سایبری را در اولویت فعالیت هایمان قرار دادیم و کارگروه های آنها را شکل دادیم.

تنها ۶۰ درصد از ظرفیت سی ان جی استفاده می شود

مدیرعامل شرکت ملی پخش فرآورده‌های نفتی گفت:اقداماتی برای توسعه سی ان جی صورت گرفته به طوری که ناوگان عمومی می توانند با مراجعه به کارگاه استاندارد و بارگذاری کپسول از سی ان جی استفاده کنند.

جعفر سالاری نسب با اشاره به اینکه هم اکنون نزدیک به ۱۱۰ میلیون لیر بنزین در حال توزیع است، گفت: با توجه به جمعیت کشور و زیر ساخت‌های موجود، مصرف بنزین در کشور بسیار بالا است.وی در رابطه با اقدامات انجام گرفته برای جلوگیری از قاچاق سوخت در کشور گفت: طبق مصوبات دولت بر اساس کارت‌های موجود توزیع بنزین انجام می‌شود، البته انحراف فرآورده در این زمینه وجود دارد که باید آن را حساب کرد.

وی در رابطه با وضعیت سی ان جی ها خاطر نشان کرد: ظرفیت سی ان جی ها کامل نشده و تنها ۶۰ درصد ظرفیت سی ان جی مورد استفاده قرار می گیرد به همین علت در حال توسعه آن هستیم.وی در ادامه با اشاره به اینکه مصرف CNG در کشور ۲۳ میلیون متر مکعب بوده که کمی کاهش پیدا کرده اســـت، گفت: در حال توسعه سی ان جی هستیم و برای تبدیل خودروهای عمومی اقداماتی انجام گرفته است.

وی در خاتمه خاطر نشان کرد: در سال گذشته به علت برودت هوا و برای در مدار نگه داشتن نیروگاه‌ها ابتدا برخی از سی ان جی ها افت فشـــار و در برخی از شهرها برای چند روز قطع شدند و احتمال قطعی سی ان جی ها در زمستان جاری بسیار کم است.

آوای اقتصاد
روزنامه اقتصادی اجتماعی
سراسری صبح ایران
شنبه ۱۴۰۲/۰۹/۱۱
شماره : ۱۵۳۷
WWW. AVAYEEGHTESAD.IR

رفع تعهد ارزی نباید برای همه گروه‌های کالایی یکسان اجرا شود

رئیس هیات مدیره اتحادیه صادرکنندگان فرآورده‌های نفتی ضمن انتقاد به برخی سیاست ها در رفع تعهد ارزی صادرکنندگان، گفت: این سیاست نباید برای همه گروه‌های کالایی به یک شکل اجرایی شود، چراکه نتیجه آن تعطیلی تولیدکنندگان خرد و متوسط، به خصوص در صنایع پایین دستی است. احمد معروف‌خانی - رئیس هیات مدیره اتحادیه صادرکنندگان فرآورده‌های نفتی - در نشست «پیمان سپاری ارزی صادرکنندگان؛ ضرورت و الزامات»، گفت: عدم رعایت اقتضائات گروه‌های مختلف کالایی در رفع تعهد ارزی چالش بزرگ صنعت، تولید و تجارت کشور شده است. اعضای اتحادیه ما بیش از ۴۶ میلیارد دلار در سال ۱۴۰۱ صادرات داشتند و عموما واحدهای خصوصی با پراکندگی جغرافیایی در سراسر کشور با مقیاس‌های کوچک هســـتند.وی افزود: اخیرا این گروه‌های کالایی مشـــمول عرضه ارز حاصل از صادرات به ســـامانه نیما شدند. ما در جلسات تصویب این مصوبه گفتیم این مصوبه به زیان و تعطیلی تولیدکنندگان این اتحادیه منجر می‌شود، اما بانک مرکزی این تصمیم را گرفت. ولی حرف ما این بود که اگر تولیدکنندگان خرد از وضعیت سوددهی به وضعیت ضرر وارد شوند، دیگر تولید و صادرات متوقف می‌شوند و ارزی برای عرضه نخواهند داشت.

اقتصاد کلان

از ماه آینده صادرات پای مرغ به چین مستقیم می‌شود

قائم مقام وزیر جهادکشاورزی گفت: با توافقات صورت گرفته صادرات پای مرغ به چین به صورت مستقیم انجام خواهد شد. علیرضا پیمان پاک با بیان اینکه در زمینه صادرات به کشورهای حوزه اوراسیا توفقات خوبی صورت گرفته است، گفت: در خصوص صـــادرات لبنیـــات و مجوزهای آن مشکلاتی وجود داشت که سازمان دامپزشکی در حال پیگیری و حل مشکلات است.

وی که در یک برنامه تلویزیونی صحبت می‌کرد، ادامه داد: صادرات‌های سنتی مثلا اقلامی مانند پای مرغ که به چین صـــادر می‌کردیم عمدتا از طریق کشورهای جنوب شرق آسیا مانند ویتنام انجام می‌شد.

قائم مقام وزیر جهادکشـــاورزی اضافه کرد: با پیگیرهای سازمان دامپزشکی و همکاری وزارت امور خارجه از یک مـــاه آینده صادرات پای مرغ ایران به چین به صورت مستقیم انجام می‌شود.

«ناتـــرازی» گاز و بنزیـــن نتیجـــه سرمایه‌گذاری نکردن دولت‌های گذشته است

معاون امنیتی و انتظامی وزیر کشـــور ضمن بیان مشکلات کشـــور درخصوص ناترازی گاز و بنزین گفت: چالش‌های موجود درخصوص ناترازی گاز و بنزین از دولت‌های گذشته به این دولت به ارث رسیده و نتیجه سرمایه‌گذاری نکردن در این زمینه است.

مجید میراحمدی در همایش تقدیر از تلاشگران عرصه سوخت رســـانی، ضمن بیان اینکه روزانه میلیون‌ها لیتر گازوئیل قاچاق می‌شـــود، اظهار داشت: این معضل، شـــرایطی دشوار برای حفظ این سرمایه گرانبها و مصرف درست آن در کشور ایجاد می‌کند.

معاون امنیتی و انتظامی وزیر کشـــور افزود: چالش‌های موجود درخصوص ناترازی گاز و بنزین از دولت‌های گذشته به این دولت به ارث رسیده و نتیجه سرمایه‌گذاری نکردن در این زمینه است. میراحمدی همچنین از وزیر نفت و مدیران وزارت نفت برای همکاری در زمینه برگزاری مراسم اربعین تقدیر کرد.

همایش تقدیر از تلاشـــگران عرصه ســـوخت رســـانی با حضور جواد اوجـــی، وزیر نفت، جلیل سالاری، مدیرعامل شرکت ملی پالایش و پخش فرآورده‌های نفتی، و جمعی از مدیران وزارت نفت در حال برگزاری است.

تداوم آلودگی هوا در شهرهای صنعتی و پرجمعیت

کارشـــناس سازمان هواشناسی گفت: از امروز تا اواســـط هفته آینده در شـــهرهای صنعتی و پرجمعیت همچون تهران، کرج، اراک، اصفهان و تبریز، افزایش غلظت آلاینده‌های جوی و کاهش کیفیت هوا، پیش‌بینی شده است.«فریبا گودرزی درباره وضعیت جوی کشور اظهار داشت: از امروز تا یکشـــنبه در جنوب سیســـتان و بلوچستان، شرق هرمزگان و ارتفاعات کرمان بارش پراکنده، پیش‌بینی شـــده است. فردا علاوه بر این مناطق، مازندران و گلســـتان نیز بـــارش پراکنده دارند. کارشناس سازمان هواشناسی افزود: در چهار روز آینده در بیشتر مناطق کشور جوی آرام پیش‌بینی شده است.وی گفت: تهران امروز غبار محلی دارد و بیشـــینه دما به ۱۷ درجه بالای صفر می‌رسد، فردا غبار در تهران تداوم دارد.گودرزی ادامه داد: امروز، سراب با دمای کمینه هفت درجه زیرصفر سردترین و ابوموسی و بستک روز گذشته با دمای ۳۱ درجه سانتیگراد بالای صفر به عنوان گرم‌ترین مناطق ثبت شدند

۱۵۴ میلیون تن کالا در بنادر ایران تخلیه و بارگیری شد

میزان تخلیه‌وبارگیری کالا در بنادر مالکیتی و حاکمیتی سازمان بنادر و دریانوردی تا پایان آبان ســـال جاری، به ۱۵۳ میلیون و ۸۷۱ هزار و ۲۹۵ تن رسید.به گزارش از وزارت راه و شهرسازی، طبق گزارش ســـازمان بنادر و دریانوردی میزان تخلیه کالاهای نفتی تا پایان آبان سال ۱۴۰۲ در بنادر مالکیتی و حاکمیتی سازمان بنادر و دریانوردی، معادل ۱۹ میلیون و ۲۴۳ هزار و ۲۹۱ تن، میزان تخلیه کالاهای غیرنفتی معادل ۳۲ میلیون و ۱۶۶ هـــزار و ۵۷ تن و مجموع تخلیه کالاهای نفتی و غیرنفتـــی معادل ۵۱ میلیون و ۴۰۹ هزار و ۳۴۸ تن بوده است.برپایه این گزارش، میزان بارگیری کالاهای نفتی در بنادر مالکیتی و حاکمیتی سازمان بنادر و دریانوردی تا پایان آبان امسال، معادل ۵۴ میلیـــون و ۹۲۹ هزار و ۵۳۲ تن، میزان بارگیری کالاهای غیرنفتی ۴۷ میلیون و ۵۳۲ هزار و ۴۱۵ تن و مجموع بارگیری کالاهای نفتی و غیرنفتی معادل ۱۰۲ میلیون و ۴۶۱ هزار و ۹۴۷ تن بوده است که در مجموع حاکی از رشد چهار درصدی در بخش کالاهای نفتی، رشـــد ۲۴ درصدی در بخـــش کالاهای غیرنفتی و رشـــد ۱۳ درصدی در بخش کالاهای نفتی و غیرنفتی اســـت.جمع تخلیه‌وبارگیری کالاهای نفتی تا پایان آبان ۱۴۰۲، معادل ۷۴ میلیون و ۱۷۲ هزار و ۸۲۳ تن و جمع تخلیه‌وبارگیری کالاهای غیرنفتی ۷۹ میلیون و ۶۹۸ هزار و ۴۷۲ تن بوده است.

مبارزه با فقر مطلق از راهبردهای اصلی دولت سیزدهم

مریم لطفی | تحقق افزایش ۹ برابری یارانه ها دولت سیزدهم مبلغ یارانه نقدی را پس از سال‌ها ثابت ماندن، افزایش ۶ تا ۹ برابری داد و از ۴۵ هزار و ۵۰۰ تومان به ۴۰۰ هزار تومان و با هدف ارتقای معیشت اقشار آسیب‌پذیر جامعه و سایر گروه‌های هدف از جمله کارگران و بازنشستگان برای سه دهک نخست درآمدی و ۳۰۰ هزار تومان برای ۶ دهک بعدی افزایش داد.

وزارت تعاون، کار و رفاه اجتماعی با تأکید بر اینکه ارز ترجیحی زمینه‌ساز بروز فســـاد و رانت برای گروه‌های خاص شـــده بود، اعلام کرد: مبارزه با فقر مطلق بویژه در حوزه امنیت غذایی یکی از مهم‌ترین راهبردهای دولت مردمی سیزدهم در حمایت از اقشار و گروه‌های هدف است که در قالب‌های مختلف اجرا شده است.

وزارت تعاون، کار و رفاه اجتماعی در واکنش به ســـخنان آیت‌الله صادق آملی‌لاریجانی، رئیس مجمع تشـــخیص مصلحت نظام درباره آثار حذف ارز ترجیحی و اصلاح قانون بازنشستگی توضیحاتی ارائه کرد که به شرح ذیل است:

۱- اجرای سیاســـت مردمی‌سازی توزیع یارانه‌ها در شرایطی آغاز شد که مطابق گزارش مراکز پژوهشی و به اذعان اکثریت مطلق اقتصاددانان، الگوی تخصیص ارز ترجیحی نتوانســـت به اهداف اولیه خود دست یابد و زمینه‌ساز بروز فساد و رانت گروه‌های خاص، اخلال در تحقق اهداف پولی و ارزی، اخلال در نظام تجاری و تضعیف تولید شده بود.

از سوی دیگر با توجه به شرایط اقتصادی کشور و افزایش قیمت‌های جهانی متأثر از جنگ اوکراین و دیگر تحولات بین‌المللی، از این تصمیم گریزی وجود نداشـــت و از همین‌رو مورد تأیید رهبر معظم انقلاب قرار گرفت و از آن به «کاری لازم و دارای فواید بسیار» تعبیر شد.

در زمینه اقدامات جبرانی، ابتدا دولت ســـیزدهم مبلغ یارانه نقدی را پس از ســـال‌ها ثابت ماندن افزایش ۶ تا ۹ برابری داد و از ۴۵ هزار و ۵۰۰ تومان به ۴۰۰ هزار تومان و با هدف ارتقای معیشت اقشار آسیب‌پذیر جامعه و سایر گروه‌های هدف از جمله کارگران و بازنشستگان برای سه دهک نخست درآمدی و ۳۰۰ هزار تومان برای ۶ دهک بعدی افزایش داد.

پس از آماده‌سازی زیرســـاخت کالابرگ الکترونیکی که اقدام فناورانه‌ای مهـــم و به گســـتره بیش از یکصدهزار فروشـــگاه در سراســـر کشـــور بود، ایـــن طرح به طور آزمایشـــی آغاز و با مشـــوق‌هایی از جملـــه افزایش ۱۲۰ هـــزار تومانی اعتبار یارانه بـــه‌ازای هر نفر و جبـــران مابه‌التفاوت تورمی تا پایان سال تقویت شد.

همچنین این زیرســـاخت به‌عنوان بستری برای دیگر طرح‌های حمایتی متعدد دولت قرار خواهد گرفت که در روزهای اخیر اجرای طرح‌های ارتقای امنیت غذایی کودکان با پرداخت ماهانه ۶۰۰ هزار تا یک‌میلیون تومان یارانه مضاعف به خانوارهای دارای فرزند زیر ۵ ســـال دچار اختلال در رشـــد، آغاز شد و دیگری طرح «یسنا» یعنی ارائه بسته‌های غذایی، بهداشتی و پوشاک به مادران باردار یا دارای کودک زیر ۵ سال دهک یک درآمدی در ۸ استان کمتر برخوردار که به ارزش مجموعاً ۴ میلیون در مدت ۶ ماه انجام خواهد شد.

عـــلاوه بر انجام تکالیف قانونی، مبارزه با فقر مطلق بویژه در حوزه امنیت غذایی یکی از مهم‌ترین راهبردهای دولت مردمی سیزدهم در حمایت از اقشار و گروه‌های هدف که کارگران نیز از آن جمله می‌باشـــند پیگیری شده و به طور قطع در قالب‌های گوناگون ادامه خواهد یافت.

با توجه به اینکه مســـکن، ۷۰ درصد سبد معیشـــت کارگران را تشکیل می‌دهد، بر اســـاس قانون ملی مســـکن و تفاهمنامه مشترک وزارتخانه‌های تعاون و مســـکن برای رفع دغدغه مسکن کارگران اقدامات مهمی در حال برنامه‌ریزی است. در این زمینه ۲۹۳ تعاونی مسکن جهش کارگری در ۲۵ استان کشور با ظرفیت احداث بیش از ۷۵ هزار واحد مسکونی تشکیل شده است، همچنین قرارگاه ویژه مسکن کارگران با هدف تأمین زمین و کاهش هزینه‌های تمام شده ذیل شورای سیاستگذاری مسکن وزارت تعاون، کار و رفاه اجتماعی راه‌اندازی و تشکیل می‌شود.

پیرامون افزایش سن بازنشستگی نیز باید توجه داشت به برکت نظام مقدس جمهوری اسلامی نرخ امید به زندگی در کشور با افزایش قابل توجهی به بیش از ۷۲ و ۷۶ سال برای مردان و زنان رسیده است، این در حالی است که طی همین سال‌ها متوسط سن بازنشستگی از ۵۷ سال به ۵۱ سال کاهش پیدا کرده و در نتیجه فاصله سن بازنشستگی تا امید به زندگی که عاملی تعیین‌کننده در میزان سال‌های دریافت مستمری توسط مشترکان صندوق بیمه‌ای و هزینه‌های آن محسوب می‌شود.

۲- پیرامون افزایش ســـن بازنشســـتگی نیز باید توجه داشت به برکت نظام مقدس جمهوری اسلامی نرخ امید به زندگی در کشور با افزایش قابل توجهی به بیش از ۷۲ و ۷۶ ســـال برای مردان و زنان رسیده است، این در حالی اســـت که طی همین سال‌ها متوسط سن بازنشستگی از ۵۷ سال به ۵۱ ســـال کاهش پیدا کرده و در نتیجه فاصله سن بازنشستگی تا امید به زندگی که عاملی تعیین‌کننده در میزان سال‌های دریافت مستمری توسط مشترکان صندوق بیمه‌ای و هزینه‌های آن محسوب می‌شود، اکنون بیش از ۲۵ سال است.

از همین‌رو ضریب پشـــتیبانی صندوق‌های بازنشستگی با کاهش جدی مواجه شـــده و از عدد استاندارد ۷ در برخی صندوق‌ها به عدد ۰.۷ رسیده است که ناترازی شدیدی را نشان می‌دهد و در صورت عدم اصلاح می‌تواند به یکی از بحران‌های کشـــور مبدل شـــود. در عین حال شاید اصلاح سن بازنشستگی برای افراد نامطلوب باشد، لیکن این موضوع بر اساس امید به زندگی تعیین می‌شود.

بر اســـاس قواعد بین‌المللی، اکثر کشورهای دنیا به منظور حفظ تعادل بین منابع و مصارف صندوق‌های بازنشستگی و پایداری آنها ناچار به انجام اصلاحات در نظام بازنشستگی هستند و کشور ما نیز به منظور گذر از بحران صندوق‌های بازنشســـتگی و ایفای تعهدات خود به جامعه بازنشستگان و مستمری‌بگیران از این امر مستثنی نخواهد بود.

همچنین در راســـتای اجرای سیاســـت‌های کلی تأمین اجتماعی که پس از مشـــورت با مجمع تشـــخیص مصلحت نظام در سال ۱۴۰۱ ابلاغ شـــد، بویژه در اجرای بند ۳ از سیاســـت‌های ابلاغی که پایبندی به حقوق و رعایت تعهدات بین‌نسلی، تأمین منابع پایدار، رعایت محاسبات بیمه‌ای و تعـــادل بین منابع، مصارف و حفظ و ارتقای ارزش ذخایر ســـازمان‌ها و صندوق‌های بیمه‌گـــر اجتماعی را به‌عنوان اموال متعلق به مردم با تأکید بر امانتداری، امنیت، ســـودآوری و شـــفافیت با ایجاد ســـازکار لازم مورد تأکید قرار داده اســـت، اصلاحات در نظام بازنشســـتگی و تضمین پایداری صندوق‌ها از طریق ســـرمایه‌گذاری این صندوق‌ها به منظور پیشگیری از بروز بحران و ایفای مناســـب تعهدات برای ذینفعان با حفظ حقوق آنها و رعایت عدالت در پرداخت از طرح‌هایی که ضامن اصلاحات باشند، از جمله راهکارهایی است که دولت آن را دنبال کرده و در این مسیر راه‌حل دیگری در این حوزه متصور نیست که در صورت وجود راه‌حل جدید، دولت از آن استقبال می‌کند.

سوابق خدمت به طور پلکانی است

باید توجه داشـــت مصوبه مجلس شـــورای اســـلامی برای افزایش سن بازنشستگی در جریان برنامه هفتم توسعه، بر اساس سوابق خدمت به طور پلکانی اعمال خواهد شد و بر خلاف برخی از روایت‌های نادرست رسانه‌ای، در آن محدودیت‌هایی همچون ســـقف سنوات خدمتی حداکثر ۳۵ سال یا سن ۶۲ سال برای آقایان و ۵۵ سال برای بانوان در نظر گرفته شده است.

این در حالی است که بر اساس مطالعات تطبیقی، سن بازنشستگی در دیگر کشـــورها بســـیار بالاتر از این عدد بوده و به طور معمول بیش از ۶۷ ســـال است. در هر صورت چنانچه این مصوبه به تأیید شورای نگهبان نیز برســـد، به‌عنوان یک حکم قانونی و تصمیم حاکمیتی توسط قوه مجریه با قوت اجرا خواهد شد.

وزارت تعـــاون، کار و رفاه اجتماعی همچنیـــن تأکید کرده توضیحات این وزارتخانه در اختیار خبرگزاری ایلنا نیز که خبر سخنان رئیس مجمع تشخیص مصلحت نظام را منتشر کرده، قرار گرفته است.

واردات در ازای صادرات برای رفع تعهد ارزی

رئیس گروه ارز و موازنه پرداخت‌های وزارت اقتصاد، مهمترین چالش رفع تعهد ارزی را کاهش انگیزه صادرکنندگان دانست و افزود: برای رفع این مشکل باید به شیوه‌هایی مثل «واردات در ازای صادرات» روی بیاوریم که ضمن رفع نیازهای وارداتی کشـــور، انگیزه صادرکننده را نیز حفظ می‌کند.

رویـــا عاطفی منش رئیس گروه ارز و موازنـــه پرداخت‌های وزارت امور اقتصادی و دارایی، در نشست «پیمان ســـپاری ارزی صادرکنندگان؛ ضرورت و الزامات»، گفت: بعد از خروج آمریکا از برجام منابع ارزی کشور با کمبود مواجه شد و از آن زمان لازم بود محدودیت‌هایی بر هزینه‌های ارزی ایجاد می‌کردیم. تا پیش از تحریم‌ها به دلیل فراوانـــی منابـــع نفتی، این امکان فراهم بود که دولت‌ها نرخ ارز را تا حدودی در قالب یک رژیم میخکوب ارزی، پایین نگهدارند. اما بعد از تشدید تحریم‌ها ایران به ناچار به سمت رژیم چند نرخی حرکت کرد که بر اساس تجربه کشورها، صرفا باید در یک بازه کوتاه مدت و در دوره گذار اعمال شود و به سرعت کنار گذاشته شود.

وی ادامـــه داد: وقتی صادرکننده می توانـــد ارز حاصل از صادرات خود را در بازار غیر رســـمی بیش از ۵۰ هزار تومان بفروشـــد و ما او را مجبور می کنیم که ارز را به قیمتی حدود ۳۷ هزار تومان بفروشد، طبیعی است که انگیزه عرضه ارز از سوی آن‌ها را کاهش می‌دهیم و مشکل از همین جا شروع می‌شود. در این زمینه روش اجرا نیز با چالش‌هایی مواجه بود و در برخی بازه‌ها تعدد بخشنامه‌ها به قدری بود که ماهم عقب می‌ماندیم. به طور مثال صادرات ریالی به عراق و افغانستان یا رفع تعهد به شکل پلکانی بارها دچار تغییر شد که بخش خصوصی را دچار سردرگمی می‌کرد.

رئیس گروه ارز و موازنه پرداخت‌های وزارت امور اقتصادی و دارایی همچنین گفت: از طرف دیگر باید به دولت هم توجه کنیم که با کمبود درآمدهای نفتی مواجه شده بود و به منابع ارزی نیاز بیشتری داشت. اما مشکل اینجا بود که شیوه‌های رفع تعهد ارزی ایراداتی داشـــت و انگیزه صادرکنندگان را کاهش می داد. استفاده از کارت‌های بازرگانی یکبار مصرف و موارد دیگر چالش‌های زیادی بود که در این مسیر با آن مواجه بودیم. نکته دیگر اینکه بحث خروج سرمایه از زیر یک میلیارد دلار در سال ۱۳۹۶ به حدود ۶ میلیارد دلار در ســـال ۱۴۰۰ رسیده است که به نوعی الزام به ارزان فروشی ارز در داخل کشور یکی از دلایل آن است. بیش اظهاری واردات و کم اظهاری صادرات و قاچاق ارز از جمله چالش‌هاست.

وی در پایان گفت: روش‌های رفع تعهد ارزی به مرور زمان تکمیل شد و مواردی مثـــل پرداخت بدهی‌های خارجی یا واردات در ازای صادرات نیز مطرح شـــد. به نظر من بهترین شیوه برای رفع تعهد ارزی همین واردات در ازای صادرات است که انگیزه صادرکنندگان را از بین نمی‌برد.

در این روش انتقال کوتاژ صادراتی از ســـوی صادرکننده به واردکننده، عملا رفع تعهد ارزی انجام می شـــود. در مجموع انتظار داریم دولت و بانک مرکزی با توجه به بازخوردهای بخش خصوصی روش ها را بهبود دهند.

جدال یارانه و قدرت خرید مردم

کالاهای اساسی در نیمه دوم امسال تغییرات قیمتی داشته و این نوسان با توجه به نرخ تورم بازار مصرف را کوچک کرده و سلامت افراد از جمله کودکان را با سوءتغذیه تهدید می‌کند. هر فرد بر اساس استاندارد جهانی نیاز دارد روزانه ۲۱۰۰ کالری برای تضمین سلامت دریافت کند. مشکلات اقتصادی و کاهش قدرت خرید مردم پرداخت یارانه را ضروری کرده و این امر قالب‌های مختلف انجام می‌شود. این مبلغ یا به شکل نقدی یا غیرنقدی، اختصاصی یا عمومی پرداخت می‌شود.

دولت‌ها در ایران برای انواع نان ســـنتی (لواش، تافتون، بربری و ســـنگک) یارانه می‌پردازند و بر اســـاس اطلاعات صورت مالی شرکت مادر تخصصی بازرگانی دولتی ایران، طی سال ۱۴۰۱ دولت با تخفیف ۸۰ درصدی قیمت آرد، حدود ۷۰ هزار میلیارد تومان زیان از محل خرید تضمینی گندم و فروش یارانه‌ای آن متحمل شده است.

ماجراهای نان و یارانه

طبق اطلاعات صورت مالی این شرکت دولتی، بهای تمام شده گندم برای شرکت مذکور بیش از ۹۰ هزار میلیارد تومان بوده که دولت آن را کمتر از ۲۰ هزار میلیارد تومان در اختیار نانوایی‌ها و... برای تأمین قوت غالب جامعه قرار داده است. در فرهنگ ایرانـــی ۴۰ تـــا ۴۵ درصد انرژی روزانه هر فرد را طی ۲.۵ وعده غذایی تأمین می‌کند و به دلیل اهمیت و تأثیرات سیاسی، اقتصادی، فرهنگی، بهداشتی و تغذیه‌ای آن در جامعه به عنوان یک کالای راهبردی در جایگاه نخســـت امنیت غذایی قرار دارد که پرداخـــت یارانه به آن را نباید در قالب زیان مالی دولت دید زیرا تأمین امنیت غذایی کشور تضمین کننده امنیت ملی کشور به شمار می‌رود.

اما در حالی که دولت سعی در کمک به معیشت مردم دارد برخی از یارانه تخصیص داده شده سوءاستفاده کرده و به دنبال سود بیشتر از این بستر هستند.

گم شـــدن نان‌ها، ســـریال ادامه دار اقتصاد ایران بوده و اگر رصدی در بازار داشته باشید هر سوپرمارکت و فروشگاه مواد غذایی دارای بسته‌های مختلف نان از لواش تا سنگک است که دارای قیمت‌های متفاوتی است. این نان‌ها جدا از نان‌های صنعتی بوده که سر از فروشگاه‌ها در می‌آورد. قیمت هر نان لواش یارانه‌ای در استان‌ها و شهرهای مختلف با تفاوت کمی بین ۴۰۰ تا ۵۰۰ تومان است در حالی که اگر همین نان را از ســـوپر مارکت خریداری کنید حدود ۹۰۰ تومان خواهد شد. البته این عدد در برخی فروشـــگاه‌ها به هر عدد بالای ۱,۷۰۰ تومان هم می‌رسد. مشمای استفاده شده برای بسته بندی نان بین ۱۰۰۰ تا ۱,۵۰۰ تومان قیمت گذاری می‌شود و در نهایت ۴ عدد نان به اضافه یک مشمع ۷ هزار تومان فروخته می‌شود.

بررســـی بازار نان آزاد تقلب دیگری را هم برملا می‌کند. در حالی که خریدار برای هر نان یارانه‌ای باید نرخ آزاد بپردازد (به قول فروشنده صف نایستادن و نان خواستن هزینه دارد) وزن این نان‌ها هم متفاوت است. در حالی برای هر قطعه نان لواش باید دو برابر هزینه بپردازید که وزن برخی ۵۰ گرم بوده و بعضی دیگر ۱۲۰ گرم است.

همچنین برخی نانوایی‌های سنگکی بدون اعلام رسمی نرخ نان را افزایش داده‌اند. به عنوان مثال در حالی که قیمت نان سنگک دولتی ساده باید ۳ هزار تومان و با کنجد ۴ هزار تومان باشـــد برخی نانواها نان ســـنگک را کمتر از ۵ هزار تومان نمی‌فروشند. دو رو کنجد، برشـــته و بزرگ با هر عدد ۱۰ هزار تومان به فروش می‌رســـد. در رصد میدانی، فردی دو نان سنگک ساده به اضافه مشمع سفارش داد. مبلغ این سفارش ۷ هزار تومان می‌شود. نانوا برای گرفتن پول مورد نظر خود و نیز پر کردن سقف فروش نان به طور روزانه که ۱۰۰۰ عدد اســـت (به گفته نانوا برای نان سنگک)، در دستگاه کارت خوان روی یک عدد نان ساده به مبلغ ۳ هزار تومان کلیک و نان دوم را ۴ هزار تومانی وارد کرد. به این ترتیب پول اضافه‌تری از مشـــتری نگرفته اما ۱,۰۰۰ تومان بیشـــتر پول یارانه از دولت دریافت می‌کند.سال گذشته بود که طرح هوشمندسازی کارت خوان‌های نانوایی‌های کشـــور اجرایی شد. به گفته وزیر امور اقتصادی و دارایی با اجرای مرحله نخست طرح هوشمندسازی یارانه آرد، از خروج روزانه حداقل ۵ هزار تن از ۲۱ هزار تن آرد یارانه‌ای توزیعی جلوگیری شده است.

یارانه و ممنوعیت صادرات نان صنعتی

برخی کارشناسان معتقدند یارانه نان باید به نان صنعتی تخصیص داده شود مانند کشـــورهای صنعتی زیرا نظم پذیری آنها بیشـــتر بوده و بهتر قابل کنترل هستند. در حال حاضر نان صنعتی مانند نان تست با آرد هر کیلو ۱۶ هزار تومانی تولید و تأمین می‌شود. هر عدد نان باگت در بازار تقریباً ۱۰ هزار تومان بوده که در برخی اقلام بالاتر است. بعضی بسته‌های ۴ عددی نان باگت که شبیه نان‌های باگت چند دهه قبل ایران هستند و حالت نوستالژی دارد به قیمت ۲۴ هزار تومان به فروش می‌رسد

تاکید وزیر علوم برای برگزاری رویداد ۱۶ آذر توسط دانشگاه‌ها و تشکل‌ها

تاکید وزیر علوم برای برگزاری رویداد ۱۶ آذر توسط دانشگاه‌ها و تشکل‌ها

وزیر علوم، تحقیقات و فناوری با اشاره به ضرورت برنامه‌ریزی‌های دقیق برای برگزاری مراسم گرامیداشت روز دانشجو، گفت: روسای دانشگاه‌ها برای افزایش شور و نشاط فرهنگی، سیاسی در دانشگاه‌ها هم‌فکری و هم‌افزایی داشته باشند.

محمد علی زلفی‌گل در جلسه‌ای با تعدادی از روسای دانشگاه‌ها با اشاره به پیام حضرت امام (ره) در خصوص تشکیل بسیج دانشجویی و طلاب و تاکید بر مطالعه آن گفت: امام خمینی (ره) در این پیام می‌فرمایند اگر در کشوری ندای دلنشین تفکر بسیج طنین‌انداز شد، چشم طمع دشمنان و جهان خواران از آن دور خواهد ماند.

وی افزود: امام در این پیام به بسیجیان تاکید می‌کنند که پاسدار اصول نه شرقی، نه غربی باشند و اگر مسئولان نظام اسلامی از آنها غافل شوند به آتش الهی خواهند سوخت.

وزیر علوم در مورد انتخابات پیش‌روی مجلس شورای اسلامی نیز به چند نکته اشاره کرد و گفت: برای ایجاد شور و نشاط باید تحمل و سعه صدر دانشگاه بالا برود.

بورس و بانک

جریمه اپراتورها در صورت عدم اجرای تعهدات

مریم لطفی | معاون راهبردی و توسعه بازار سازمان تنظیم مقررات با بیان اینکه پروژه فیبرنوری تا پایان دولت به طور کامل اجرایی می‌شود، گفت: با توجه به مشوق‌های درنظر گرفته شده برای توسعه فیبرنوری، اعمال جریمه اپراتورها توسط رگولاتوری در صورت عدم اجرای تعهد وجود دارد.

مهدی روحانی‌نژاد معاون راهبردی و توسعه بازار رگولاتوری در گفتگوی اختصاصی با خبرنگار ایرنا، درباره آخرین آمار پروژه ملی فیبرنوری و نحوه مشارکت اپراتورها در این طرح اظهار کرد: اکنون پوشش فیبرنوری منازل و کسب و کارها به ۴ میلیون و ۲۳۰ هزار و ۳۸۷ مشترک رسیده است. اپراتورهای فعال در طرح فیبرنوری منازل و کسب و کارها (پیش از پیوستن شرکت مخابرات به این طرح) به طور تقریبی همان ۲۰ میلیون پوشش را متعهد شده بودند، اما شرکت مخابرات هم الحاقیهٔ unsp (پروانه یکپارچه شبکه و خدمات ارتباطی) خود را دریافت کرد و اجرای ۵ میلیون پوشش (بدون مشوق) و ۲ میلیون پوشش فیبرنوری (با مشوق) را انجام می‌دهد.

حضور تمام اپراتورهای موثر کشور در پروژه ملی فیبرنوری

وی تاکید کرد: ایجاد پوشش دارای مشوق توسط مخابرات صرفاً در شهرهایی اجرا خواهد شد که اپراتور متعهد آن مشخص نشده باشد یا اپراتور متعهد در ماه‌های گذشته کم‌کاری داشته است و تصمیم بر واگذاری تعهد گرفته می‌شود.

روحانی‌نژاد خاطرنشان کرد: اکنون در عمل تمام اپراتورهای مؤثر و بزرگ کشور در طرح حضور دارند، البته چند شرکت کوچک هم همچنان درخواست صدور الحاقیه دادند، اما اضافه شدن احتمالی آن‌ها چندان تأثیری در سرعت اجرای طرح نخواهد داشت.برخی از منتقدان توسعه فیبرنوری عمل به این تعهد را دور از ذهن می‌دانند، اما معاون سازمان تنظیم مقررات، مهمترین ضمانت اجرای این طرح را قید شدن میزان تعهد اجرای فیبرنوری در پروانهٔ اپراتورهای مجری فیبرنوری منازل و کسب‌وکارها می‌داند و در این خصوص، گفت: پیش از این چنین نبود اما اکنون که تعداد تعهد هر اپراتور در پروانه قید شده، اگر هر شرکتی به تعهد خود عمل نکند در وهلهٔ اول امکان دریافت مشوق را نخواهد داشت و بعد از آن نیز امکان ضبط ضمانت‌نامه مجموعه یا اعمال جریمه در رابطه با اپراتور وجود دارد.

ایجاد پوشش دارای مشوق توسط مخابرات صرفاً در شهرهایی اجرا خواهد شد که اپراتور متعهد آن مشخص نشده باشد یا اپراتور متعهد در ماه‌های گذشته کم‌کاری داشته است و تصمیم بر واگذاری تعهد گرفته می‌شود.

امکان ضبط ضمانت‌های یکصد میلیارد تومانی در صورت عدم همکاری

معاون راهبردی و توسعه بازار رگولاتوری افزود: اگر اپراتور ثابتی در اجرای تعهدات خود کوتاهی کند، رگولاتوری علاوه بر اعمال جریمه امکان ضبط ضمانت‌های یکصد میلیارد تومانی آن‌ها را نیز خواهد داشت. ایفای این تعهدات در مدت زمان باقی‌مانده تا پایان دولت به طور کامل امکان پذیر است.

وی درباره میزان پیشرفت این طرح گفت: باید به این نکته توجه کنیم که در ماه‌های اول اجرای این طرح، با چالش‌هایی از قبیل عدم همراهی جدی مجموعهٔ مدیریت شهری شهرها در اعطای مجوز حفاری یا تأمین مالی روبرو بودیم اما به مرور این چالش‌ها در حال کم شدن است بنابراین با این تحولات جدید معتقدم این طرح در موعد مقرر به پایان خواهد رسید.وی درباره مشوق‌هایی که برای افزایش مشارکت اپراتورها در این طرح درنظر گرفته شده است، تاکید کرد: دولت در طرح ملی فیبرنوری منازل و کسب‌وکارها دو نوع مشوق در نظر گرفته، نخستین امتیازی که برای اپراتورها وجود دارد، دریافت مشوق پوشش است که بعد از تأیید نقطهٔ حضور آن‌ها توسط رگولاتوری، پرداخت می‌شود.روحانی‌نژاد ادامه داد: مشوق دوم هم مربوط به اتصال است به این معنا که هر اپراتوری یک کاربر را به شبکهٔ فیبرنوری منازل و کسب و کارها متصل کند، امکان برخورداری از مشوق دو میلیونی دولت را پیدا خواهد کرد.

کاهش هزینه اتصال برای کاربران نهایی فیبرنوری

معاون سازمان تنظیم مقررات گفت: درست است که کاربر نهایی این مشوق را به طور مستقیم دریافت نمی‌کند، اما زمانی که دو میلیون تومان از هزینهٔ تمام شدهٔ کاربر توسط دولت تأمین می‌شود، به طور خودکار هزینهٔ اتصال برای کاربر نهایی نیز کاهش چشم‌گیر پیدا می‌کند.

آخرین وضعیت اجرای فیبرنوری در پایتخت

پروژه فیبرنوری هنوز در تهران به شکل جدی آغاز نشده است، وی درباره برنامه ایجاد پوشش برای این شهر گفت: کلانشهر تهران در حال حاضر با وجود پوشش ۴۰۰ هزار مشترک جزو نقاطی از کشور محسوب می‌شود که پوشش قابل قبولی دارد، البته با توجه به جمعیت بالای این کلانشهر هنوز راه زیادی در پیش داریم؛ بنابراین تهران از لحاظ کمی شهری دارای پوشش مناسب است اما با توجه به جمعیت این استان و کلان شهر تهران، فرآیند ایجاد پوشش با قدرت بیشتری ادامه خواهد داشت.

ویمعاون راهبردی و توسعه بازار رگولاتوری گفت: ایجاد پوشش در تهران زمانی بیش از پیش سرعت خواهد گرفت که موضوع تفاهم‌نامه با شهرداری و مجوز حفاری‌ها نیز نهایی شود؛ هرچند شرکت مخابرات هم شبکهٔ خوبی در تهران ایجاد کرده و سازمان با پرداخت مشوق نقطهٔ اتصال تلاش خواهد کرد تا انگیزهٔ کافی جهت گسترش شبکهٔ مشترکین را ایجاد کند.

رقابت عنصر سازنده دنیای امروز است

روحانی‌نژاد درباره رقابتی که اکنون بین اپراتورها برای توسعه فیبرنوری شکل گرفته است، بیان کرد: باید اذعان کرد که وجود چنین رقابتی یک ضرورت است.وی تأکید کرد: سال ۸۴ نیز برخی معتقد بودند که وقتی اپراتور اول در کشور وجود دارد، چه دلیلی دارد که مجوز جدیدی برای یک اپراتور دیگر صادر کنیم؟ علیرغم وجود چنین مقاومت‌هایی اما ایرانسل به عنوان دومین اپراتور در کشور شروع به فعالیت کرد و رقابت سازنده میان آن‌ها سبب ارتقاء کیفی هر دو شد.

مالیات صرف توسعه کشور شود، نه مخارج روزانه

یک کارشناس مسکن گفت: اگر درآمدهای مالیاتی سال ۱۴۰۳ در خدمت توسعه و آبادانی کشور و تولید مسکن باشد خوب است، اما در صورتی که به امورات روزانه و افزایش حقوق و دستمزد اختصاص یابد نه تنها حاصلی برای کشور ندارد، بلکه ایجاد تورم خواهد کرد.

فرشید پورحاجت درباره سیاست‌های مالیاتی در لایحه بودجه ۱۴۰۳ اظهار کرد: در تمام کشورهای توسعه‌یافته درآمدهای مالیاتی دولت‌ها در جهت ایجاد زیرساخت‌ها، توزیع سرانه‌ها و عدالت اجتماعی مصرف می‌شود. بسته‌های خدمتی که دولت‌ها ارائه می‌دهند بسته‌های کاملی به لحاظ اقتصادی، فرهنگی، اجتماعی، بهداشتی، درمانی و سایر سطوح است.

وی افزود: در ایران طی دهه‌های گذشته عمدتا مالیات صرف پوشش هزینه‌های جاری مثل مخارج دولت‌ها، حقوق و دستمزد کارکنان دستگاه‌های عریض و طویل می‌شد. تجربه نشان داده هر زمان مالیات‌ها افزایش یافته کیفیت ارائه خدمات به بخش‌های غیردولتی کاهش یافته است.

این کارشناس اقتصاد مسکن با اشاره به وجود ۱۶۷ هزار هکتار بافت فرسوده در کشور که زندگی ۲۲ میلیون نفر را تحت تاثیر قرار داده است گفت: ما به لحاظ آماری جزو کشورهایی هستیم که بیشترین میزان بافت‌های فرسوده شهری و سکونتگاه‌های غیرایمن را داریم. با وجود آنکه درآمدهای نفتی برخوردار بودیم و مالیات‌ها نیز در سال‌های اخیر افزایش یافته نتوانستیم از این منابع در جهت کاهش خطرپذیری بافت‌های فرسوده استفاده کنیم.

پورحاجت خاطرنشان کرد: پیش‌بینی درآمدهای مالیات در لایحه بودجه از ۵۰ درصد در سال گذشته به ۶۱ درصد افزایش یافته است. اگر این مالیات در خدمت زیرساخت‌های کشور باشد خوب است، اما اگر به امورات روزانه کشور اختصاص یابد ایجاد تورم خواهد کرد.

وی سیاست‌های مالیاتی در بخش مسکن طی سال‌های گذشته را ضدتولید دانست و گفت: دولت باید بخشی از مالیات را در اجرای طرح نهضت ملی مسکن و تقویت بنیه بخش خصوصی که در خدمت ساخت و ساز کشور هستند به کار بگیرد.

آگهی مناقصه عمومی – دو مرحله‌ای (نوبت دوم)

شرکت گاز استان گلستان

موضوع: خرید (تامین اقلام و تولید) ٦ عدد ایستگاه تقلیل فشار گاز

(شماره مناقصه R - ۰۲۱۳۱۱) کد فراخوان در پایگاه ملی مناقصات ۵۳۱۵۹٦٤٤

◀زمان دریافت اسناد: کلیه اسناد مناقصه حداقل ۲ روز پس از چاپ آگهی نوبت دوم حتی الامکان در تاریخ های ۱۵ الی ۱۴۰۲/۰۹/۱۸ در سامانه ستاد بارگذاری و تا تاریخ ۱۴۰۲/۰۹/۲۵ از طریق سامانه تدارکات الکترونیکی دولت (ستاد) به نشانی www.Setadiran.ir قابل دریافت (دانلود) می‌باشد.

◀نحوه دریافت اسناد مناقصه و مهلت ارائه مدارک: تولیدکنندگان و تامین کنندگان دارای صلاحیت و مورد تائید وزارت نفت و شرکت ملی گاز ایران، همراه با توانایی مالی ،تخصص و سابقه کاری مرتبط می‌بایست ضمن ثبت نام در سامانه تدارکات الکترونیکی دولت (ستاد) به آدرس WWW.Setadiran.ir و دریافت گواهینامه امضاء الکترونیکی (در صورت عدم عضویت قبلی) جهت شرکت در مناقصه از طریق سامانه ستاد اقدام نمایند. ضمناً لازم است مناقصه گران محترم کلیه مدارک خواسته شده براساس دعوتنامه ارسالی که در سامانه تدارکات الکترونیکی دولت (ستاد) WWW. Setadiran.ir و پایگاه ملی اطلاع رسانی مناقصات http://iets.mporg.ir درج گردیده را پس از تهیه و تکمیل مستندات حداکثر تا تاریخ ۱۴۰۲/۱۰/۰۹ از طریق سامانه ستاد بارگذاری نمایند. (دراین مرحله مناقصه‌گران علاوه‌بر بارگذاری مستندات، همزمان با آن، ملزم به ارسال پاکت ضمانت نامه شرکت در فرآیند ارجاع کار و مستندات مربوط به ارزیابی کیفی و فنی به صورت دستی به آدرس شرکت گاز استان گلستان –امور قراردادها (پس از ثبت در دبیرخانه) می‌باشند، بدیهی است کلیه مناقصه‌گران در صورت بارگذاری اسناد و تکمیل مستندات در موعد تعیین شده، قابلیت مشارکت در فرآیند مناقصه را خواهد داشت همچنین شرکت‌هایی که دارای عضو هیات مدیره مشترک می‌باشند مجاز به شرکت همزمان در مناقصه و ارائه پیشنهاد قیمت به صورت توامان نخواهند بود و در هر مرحله از مناقصه که این موضوع ثابت شود مناقصه‌گزار نسبت به حذف مناقصه‌گران مربوطه از روند مناقصه اقدام خواهد نمود.

◀نوع و میزان تضمین شرکت در فرآیند ارجاع کار:
مبلغ ۶/۱۵۰/۰۰۰/۰۰۰ ریال می‌باشد.

◀کمیسیون مناقصات(بازگشایی پاکات): روز سه شنبه مورخ ۱۴۰۲/۱۰/۱۹

◀شماره مرکز تلفن: کد شهری (۰۱۷) ۵ – ۳۲۴۸۰۳۷۲ داخلی ۲۰۵۹
فاکس: ۳۲۴۸۰۲۹۸ (۰۱۷)
آدرس اینترنتی: http://www.nigc-golestan.ir
WWW.SHANA.ir

روابط عمومی شرکت گاز استان گلستان

شناسه آگهی: ۱۶۱۲۱۹۰

آگهی نقل و انتقال شناور لنج صیادی به شماره ثبت ۴/۳۸۶۵ – چابهار

نوبت دوم

سازمان بنادر و دریانوردی

باستناد رونوشت سند شماره ۱۰۸۴۶۰ مورخ ۱۴۰۲/۰۷/۰۴ با شناسه سند ۱۴۰۲۱۱۴۵۲۶۲۳۰۰۰۰۶۰ دفتر اسناد رسمی ۱۵ چابهار آقای طاهر ارسنگ فرد شش‌دانگ مالکیت لنج صیادی به شماره ثبت ۴/۳۸۶۵ را به آقای محمد صدیق بلوچ فرزند عثمان انتقال قطعی داده است.
مراتب به استناد ماده ۲۵ قانون دریایی ایران آگهی می‌گردد.
تاریخ انتشار نوبت اول: ۱۴۰۲/۰۹/۰۱
تاریخ انتشار نوبت دوم: ۱۴۰۲/۰۹/۱۱
تاریخ انتشار نوبت سوم: ۱۴۰۲/۰۹/۲۲

اداره ثبت و بازرسی شناورها – بندر چابهار
روابط عمومی اداره کل بنادر و دریانوردی
استان سیستان و بلوچستان

شناسه ۱۶۰۵۲۱۳ م الف ۱۱۰۷

آوای اقتصاد
روزنامه اقتصادی، اجتماعی و ورزشی
صبح ایران
ارتباط با سازمان آگهی ها:
۰۹۳۶ - ۷۳۸۶۵۵۱
۰۲۱ - ۴۹۱۰۵۶۶۶
www.avayeeghtesad.ir

آگهی موضوع ماده ۳ قانون و ماده ۱۳ آیین نامه قانون تعیین تکلیف وضعیت ثبتی و اراضی و ساختمان های فاقد سند رسمی

برابر رای شماره ۱۴۰۲/۱۰۶۵۵ مورخ ۱۴۰۲/۰۸/۱۱ هیات موضوع قانون تعیین تکلیف وضعیت ثبتی اراضی و ساختمان های فاقد سند رسمی در واحد ثبتی حوزه ثبت ملک بهشهر تصرفات مالکانه بلامعارض متقاضی خانم فاطمه همتی فرزند محمد باقر نسبت به ششدانگ یک قطعه باغ به مساحت ۷۴۰،۹۰ مترمربع قسمتی از پلاک ۲۰–اصلی به شماره کلاسه ۱۴۰۲/۵۸۵ واقع در اراضی شهیدآباد بخش ۱۸ ثبت بهشهر مستند مالکیت خریداری شده مع الواسطه از مالک رسمی قربان روحی برگه استشهادیه ارائه شده محرز گردیده است لذا به منظور اطلاع عموم مراتب در دو نوبت به فاصله ۱۵ روز آگهی می شود در صورتیکه اشخاص نسبت به صدور سند مالکیت متقاضی اعتراضی داشته باشند می توانند از تاریخ انتشار اولین آگهی به مدت ۲ماه اعتراض خود را به این اداره تسلیم و پس از اخذ رسید ظرف مدت یک ماه از تاریخ تسلیم اعتراض دادخواست خود را به مراجع قضایی تقدیم نمایند. بدیهی است در صورت انقضا مدت مذکور و عدم وصول اعتراض طبق مقررات سند مالکیت صادر خواهد شد. شناسه۱۶۰۳۵۴۳
تاریخ انتشار نوبت اول: ۱۴۰۲/۰۸/۲۷
تاریخ انتشار نوبت دوم: ۱۴۰۲/۰۹/۱۱

فرهاد آقابابائی
رئیس اداره ثبت اسناد و املاک بهشهر

آگهی دعوت از مجاورین و مالکین مشاعی

نظر به درخواست آقای یوسف مستوفی به وکالت فروش شماره ۲۰۱۶۶۷-۱۴۰۲/۰۳/۲۴ دفترخانه شماره ۲۵ مشهد از طرف آقای محمدرضا قدردان عنبران ملاک یک دانگ و نیم مشاع از ششدانگ یک قطعه دالستان توت زار پلاک ۱۷۱ فرعی از ۲۱ اصلی واقع در عنبران بخش شش مشهد مبنی بر صدور سند مالکیت کاداستری پلاک مذکور در اجرای کد ۹۱۴ مجموعه بخشنامه های ثبتی و باستناد ماده ۱۸ آئین نامه اجرای مفاد اسناد رسمی لازم الاجراء و طرز رسیدگی به شکایت از عملیات اجرائی سازمان ثبت اسناد و املاک کشور، نماینده و نقشه بردار این اداره در روز سه شنبه تاریخ ۱۴۰۲/۰۹/۱۴ ساعت ۹:۳۰ صبح جهت معاینه محل ملک مورد تقاضا در محل وقوع ملک حضور خواهند یافت لذا به موجب این آگهی از مالکین مشاعی و مجاورین پلاک فوق الذکر دعوت به عمل می آید به جهت حفظ حقوق مالکانه و عدم تضییع حق احتمالی در موعد مقرر در این آگهی در محل وقوع ملک مورد تقاضا حضور یابند. بدیهی است عدم حضور در موعد تعیین شده فوق مانع ادامه عملیات ثبتی نخواهد شد.م.الف۵۲۶
تاریخ انتشار: ۱۴۰۲/۰۹/۱۱

حسن ابوترابی
مدیر واحد ثبتی حوزه ثبت ملک طرقبه شاندیز

آگهی مناقصه عمومی

شرکت مدیریت تولید برق ری سهامی خاص

نوبت دوم

شرکت مدیریت تولید برق ری درنظر دارد مناقصه انجام خدمات ایاب و ذهاب کارکنان بهره برداری(شیفت) و همچنین تامین تعداد سه دستگاه خودروی سواری تحت اختیار خود را از طریق مناقصه عمومی به اشخاص حقوقی واجد صلاحیت به شرح ذیل واگذار نماید.

ردیف	محل خدمات موضوع مناقصه	مبلغ تضمین شرکت در مناقصه	نوع تضمین شرکت در مناقصه	مدت زمان انجام خدمات موضوع مناقصه
۱	استان تهران	۱,۷۰۰,۰۰۰,۰۰۰ریال	ضمانتنامه بانکی و فیش واریزی بانکی (به پیشنهادهای فاقد سپرده، سپرده‌های مخدوش، سپرده های کمتر از میزان مقرر، چک شخصی و نظایر آن ترتیب اثر داده نخواهد شد.)	مطابق با مدت زمان مندرج در اسناد

اشخاص حقیقی و حقوقی واجد شرایط می‌توانند از تاریخ انتشار اولین آگهی روز سه‌شنبه مورخ ۱۴۰۲/۰۹/۰۷ لغایت چهارشنبه مورخ ۱۴۰۲/۰۹/۱۵ به سامانه تدارکات الکترونیکی دولت (www.setadiran.ir) مراجعه و اسناد مناقصه را با شماره فراخوان ۲۰۰۲۰۹۵۲۶۴۰۰۰۰۱۸ از آن سامانه دریافت نمایند و یا با مراجعه به آدرس سایت اینترنتی http://tender.tpph.ir و یا iets.mporg.ir در بخش اطلاع رسانی معاملات ، خلاصه اسناد مربوطه را دریافت تا در صورت تمایل به شرکت در مناقصه جهت خرید کامل اسناد با ارائه معرفی نامه کتبی و فیش واریزی به مبلغ ۱.۰۰۰.۰۰۰ ریال به حساب شماره ۰۲۰۲۰۱۷۳۵۳۰۰۸ بانک ملی شعبه باقر شهر کد ۸۱۷ جهت خرید ودریافت اسناد مناقصه و اسناد ارزیابی کیفی به آدرس تهران، شهرری، جاده قدیم قم –باقرشهر، انتهای بلوار فلسطین، شرکت مدیریت تولید برق ری (نیروگاه گازی ری) مراجعه نمایند .
هزینه آگهی مناقصه به عهده برنده مناقصه می‌باشد.
تلفن ۶۱ – ۵۵۲۲۱۴۶۰ (داخلی ۷۵۲۳-۷۵۷۷)آماده پاسخ گویی به سئوالات در ساعات اداری می باشند.

روابط عمومی شرکت مدیریت تولید برق ری

آگهی فقدان سند مالکیت

نظر به اینکه آقای مصطفی زیوری نجف پور با شماره ملی ۳۸۷۳۸۸۰۷۶۸ به استناد اوراق استشهادیه جهت دریافت سند مالکیت المثنی نوبت اول به این اداره مراجعه نموده و مدعی است سند مالکیت ششدانگ پلاک ۴۷۸۶ فرعی از ۲۰۹۰ فرع از ۱ اصلی بخش نه مشهد، مفقود شده است با بررسی دفتر املاک، معلوم شد مالکیت نامبرده در ذیل دفتر الکترونیک ۱۳۹۹۲۰۳۰۶۲۷۱۰۱۶۵۴۶ ثبت و سند مالکیت به شماره ۴۱۰۸۳۴ سری ب سال ۹۹ صادر گردیده است. سپس برابر سند شماره ۱۳۱۸۵ مورخ ۹۹/۱۱/۳۰ دفتر ۱۵۴ مشهد در رهن بانک ملت قرار گرفته است. دفتر املاک بیش از این حکایتی ندارد. لذا به استناد ماده ۱۲۰ آئین نامه قانون ثبت،مراتب یک نوبت آگهی صادر و متذکر می گردد. هر کس نسبت به ملک مورد آگهی معامله ای انجام داده یا مدعی وجود سند مالکیت نزد خود است. بایستی ظرف مدت ۱۰ روز از تاریخ انتشار آگهی اعتراض کتبی خود را به پیوست اصل سند مالکیت یا سند معامله رسمی به این اداره تسلیم نماید. بدیهی است در صورت عدم وصول اعتراض در مهلت مقرر و یا وصول اعتراض بدون ارائه سند مالکیت یا سند معامله رسمی نسبت به صدور سند مالکیت المثنی و تسلیم آن به متقاضی اقدام خواهد شد.م.الف ۵۲۷

عباس جهانی فر
رئیس ثبت اسناد و املاک ناحیه ۵ مشهد مقدس

آگهی فقدان سند مالکیت

نظر به اینکه خانم مریم صدیقی طبق وکالت نامه شماره ۷۹۲۵ مورخ ۱۴۰۱/۰۱/۱۴ و ۸۰۲۷ مورخ ۱۴۰۱/۰۲/۱۵ دفتر ۲ درود از ورثه مرحوم جواد صدیقی به استناد اوراق استشهادیه جهت دریافت سند مالکیت المثنی نوبت اول به این اداره مراجعه نموده و مدعی است سند مالکیت ششدانگ یک باب منزل به شماره پلاک ۳۶ فرعی از ۷۵ اصلی بخش نه مشهد، ناخوانا می باشد. با بررسی دفتر املاک، معلوم شد مالکیت نامبرده ذیل دفتر شماره ۴۶۵ صفحه ۴۶۰ به شماره ۸۸۱۵۱ ثبت و سند مالکیت ۳۵۱۶۴۸ صادر گردیده است. دفتر املاک بیش از این حکایتی ندارد لذا به استناد ماده ۱۲۰ اصلاحی قانون ثبت، مراتب یک نوبت آگهی و متذکر می گردد هر کس نسبت به ملک مورد آگهی معامله ای انجام داده یا مدعی وجود سند مالکیت نزد خود می باشد، بایستی ظرف مدت ۱۰ روز از تاریخ انتشار آگهی اعتراض کتبی خود را به پیوست اصل سند مالکیت یا سند معامله رسمی به این اداره تسلیم نماید. بدیهی است در صورت عدم وصول اعتراض در مهلت مقرر و یا وصول اعتراض بدون ارائه سند مالکیت یا سند معامله رسمی نسبت به صدور سند مالکیت المثنی و تسلیم آن به متقاضی اقدام خواهد شد.م.الف ۵۲۸

عباس جهانی فر
رئیس ثبت اسناد و املاک ناحیه ۵ مشهد مقدس

آگهی فراخوان مناقصه عمومی دو مرحله ای

شرکت ملی گاز ایران
شرکت مجتمع گاز پارس جنوبی

نوبت اول

شرکت مجتمع گاز پارس جنوبی در نظر دارد اقلام مورد نیاز خود را با شرایط ذیل به صورت برگزاری مناقصهٔ عمومی دو مرحله ای از طریق سامانه تدارکات الکترونیکی دولت (سامانه ستاد) تامین نماید:

شماره فراخوان در سامانه ستاد ایران	۲۰۰۲۰۹۶۳۴۷۰۰۰۰۹۴
شماره مناقصه و تقاضا	تقاضای EL-۴۰۵۱۱۰۲۱۴۲-MA
موضوع مناقصه/ شرح مختصر اقلام درخواستی	خرید سیستم AC UPS
مبلغ تضمین شرکت در فرآیند ارجاع کار	۱۱،۰۴۰،۰۰۰،۰۰۰ ریال
نوع تضمین شرکت در فرآیند ارجاع کار	تضمین شرکت در فرآیند ارجاع کار به صورت یکی از تضامین قابل قبول وفق آیین نامه تضمین شماره ۱۲۳۴۰۲/ت۵۰۶۵۹ هـ مورخ ۹۴/۰۹/۲۲ هیات وزیران طبق موارد مندرج در سامانه ستاد می باشد.
مبلغ برآوردی مناقصه	۲۲۰،۸۰۰،۰۰۰،۰۰۰ ریال
آخرین مهلت دریافت اسناد ارزیابی کیفی در سامانه ستاد	طبق مواعد مندرج در سامانه تدارکات الکترونیکی دولت
آخرین مهلت بارگذاری و ارسال مستندات ارزیابی کیفی (رزومه) در سامانه ستاد	
آخرین مهلت بارگذاری پیشنهادات فنی/ مالی در سامانه ستاد	پس از ارزیابی کیفی مناقصه گران، مستندات دریافت پیشنهاد فنی و مالی به همراه برنامه زمانی از طریق سامانه ستاد ارسال می گردد.
آدرس مناقصه گزار	استان بوشهر، شهرستان عسلویه، شرکت مجتمع گاز پارس جنوبی، ساختمان اداری ۲ ، اداره خرید، اتاق ۱

بدیهی است کلیه فرآیند برگزاری مناقصه الکترونیکی از طریق درگاه سامانه تدارکات الکترونیکی دولت (سامانه ستاد) به نشانی: WWW.SETADIRAN.IR انجام می پذیرد و به پیشنهاد های خارج از سامانه ستاد هیچگونه ترتیب اثری داده نخواهد شد و مناقصه گران بایستی نسبت به ثبت نام در سامانه ستاد و دریافت گواهی امضاء الکترونیکی اقدام نمایند. مناقصه گران می توانند جهت کسب اطلاعات با شماره تلفن‌های ۷۲۴۵-۰۷۷۳۱۳۱۷۲۴۱ تماس حاصل فرمایند.

روابط عمومی شرکت مجتمع گاز پارس جنوبی

شناسه ۱۶۱۳۱۹۵

آوای اقتصاد
روزنامه اقتصادی اجتماعی
سراسری صبح ایران
شنبه ۱۴۰۲/۰۹/۱۱
شماره : ۱۵۳۷
WWW. AVAYEEGHTESAD.IR

به برکت خون شهدا، انقلاب اسلامی در جهان صاحب عزت و افتخار است

گلستان : مومنی - به گزارش خبرگزاری بسیج از گلستان؛ حجت الاسلام قاسم پور مسئول نمایندگی ولی فقیه سپاه گرگان در همایش «لاله های روشن» که به مناسبت هفته بسیج در دبیرستان دخترانه زمزم برگزار شد عنوان کرد: بالاترین عشق، عشق به دین و امام امت است؛ حفظ دین و اسلام ارجحیت بر همه چیز دارد و این موضوع سرلوحه رفتار شهدا بوده است.

وی ادامه داد: خاک این کشور مقدس است چون خون شهدا و رزمندگان بر آن ریخته شده است؛ به برکت خون شهدا امروز انقلاب اسلامی در جهان صاحب عزت و افتخار است.

قاسم پور اذعان داشت: هیچ کاری در این کشور به موفقیت نخواهد رسید مگر با تفکر، روحیه و فرهنگ بسیجی؛ فرهنگ بسیجی بدین معناست که یک بسیجی به چیزی توقع و چشم‌داشت ندارد و برای رضای خدا کار می کند که این فرهنگ در حوادث طبیعی مانند سیل آق قلا و کرونا کاملا مشهود بود.وی افزود: بسیج در کرونا، سیل، کمک مومنانه، محرومیت زدایی و هرجایی که مردم نیاز به کمک و حمایت داشته باشند با تمام توان و بصورت جهادی پای کار آمده و خستگی ناپذیر است.مسئول نمایندگی ولی فقیه سپاه گرگان بیان کرد: در جنگ تحمیلی، روحیه بسیجی سبب شد یک وجب از خاک کشور واگذار نشود و امروزه باید با همین روحیه به مقابله با جنگ نرم دشمنان پرداخت و نباید اجازه داد دشمن از طریق جنگ نرم و فضای مجازی بر تفکر و عقیده جوانان و نوجوانان حاکم شود.

کشاورزی

مدیرعامل آب و فاضلاب هرمزگان در جلسه شورای اداری رودان:

ارزش پروژه‌های آبرسانی دو سال اخیر رودان ۱۷۰ میلیارد تومان است/ ۳ مجتمع روستایی رودان از اعتبارات جهاد آبرسانی بهره‌مند شدند

مدیرعامل شرکت آب و فاضلاب هرمزگان گفت: طی دو سال اخیر ۳۰ پروژه در حوزه آبرسانی با ارزش اعتباری بالغ بر ۱۷۰ میلیارد تومان در شهرستان رودان اجرا شده است.

عبدالحمید حمزه پور در جلسه شورای اداری رودان با بیان اینکه شهرستان رودان یکی از معدود مناطق پرآب استان هرمزگان است که در مقایسه با دیگر شهرستان‌ها سفره زیرزمینی پایدارتری دارد،افزود: این وضعیت نباید ما را به سمت عدم رعایت صرفه‌جویی سوق دهد چرا که این ظرفیت برای همیشه پایدار نخواهد بود و باید با هدف آینده نگری به آن توجه کرد.

وی در تشریح میزان مصرف آب در شهرستان رودان افزود: آبفای هرمزگان برای شهرستان رودان بیش از دو برابر سرانه استاندارد آب تولید می‌کند و این نشان می‌دهد که میزان مصرف در این شهرستان زیاد است و مشترکین باید در زمینه مصرف آب توجه ویژه داشته باشند.

مدیرعامل آب و فاضلاب هرمزگان، خطر فرونشست و شوری آب را جدی دانست و گفت: همه باید دست به دست هم دهیم تا با مصرف بهینه در بخش شرب و غیر شرب مصرف بهینه داشته باشیم.

به گفته وی، آب ارزان‌ترین کالایی است که هم ارزش بالا دارد و هم جایگزینی ندارد.

حمزه پور در ادامه به پروژه‌های آبرسانی با مشارکت قرارگاه امام حسن مجتبی(ع) در قالب جهاد آبرسانی اشاره کرد و افزود: طبق قرارداد و تفاهم‌نامه انجام شده وزارت نیرو و قرارگاه امام حسن مجتبی(ع) که معین این قرارگاه در هرمزگان نیروی دریایی سپاه است، باید ۸۰۰ کیلومتر خط انتقال و شبکه توزیع در استان هرمزگان اجرا شود که تاکنون نیمی از این تعهدات به سرانجام رسیده است.

وی، سهم رودان از این قرارداد را ۱۰۰ میلیارد تومان عنوان کرد و افزود: سه مجتمع خیرآباد، جغین و فاریاب در این قالب آبرسانی می‌شوند.

وی افزود: در این راستا ۴۰ کیلومتر خط انتقال و شبکه توزیع اجرا و چهار حلقه چاه عمیق تجهیز شده است. سرتیپ دوم پاسدار محمد نجفی جانشین قرارگاه سازندگی و محرومیت زدایی نیروی دریای سپاه نیز در این جلسه ضمن قدردانی از مدیرعامل آب و فاضلاب هرمزگان در اجرای پروژه‌های جهاد آبرسانی، افزود: تعامل و همکاری آبفا با سپاه خوب است و باعث شده تا شاهد تحولات زیادی در حوزه آبرسانی باشیم.

وی ابراز امیدواری کرد: طبق برنامه‌ریزی صورت گرفته در سال‌های آتی مشکلات حوزه آب شرب هرمزگان کاهش و نیاز آبی استان در وضعیت مطلوبی قرار خواهد گرفت.

در ادامه این جلسه سالاری فرماندار رودان نیز از تلاش‌های مدیرعامل شرکت آب و فاضلاب هرمزگان در اجرای پروژه‌های آبرسانی تشکر و قدردانی کرد.

معاون صنایع کوچک شرکت شهرکهای صنعتی هرمزگان:

پرداخت تسهیلات توسط صندوق ضمانت سرمایه گذاری صنایع کوچک

معاون صنایع کوچک شرکت شهرک های صنعتی هرمزگان عنوان کرد: پرداخت تسهیلات توسط صندوق ضمانت سرمایه گذاری صنایع کوچک از رسالت جدید این صندوق است.

به گزارش روابط عمومی شرکت شهرکهای صنعتی هرمزگان، احسان بخرد در این زمینه توضیح داد: صندوق ضمانت سرمایه گذاری علاوه بر صدور ضمانت نامه در سال ۱۴۰۱ برنامه جدیدی جهت پرداخت تسهیلات فراهم کرده است.

وی افزود: این تسهیلات تا سقف ۵۰ میلیارد ریال در قالب سرمایه در گردش برای تامین مالی واحدهای دارای پروانه بهره برداری قابل اعطا است.

معاون صنایع کوچک شرکت شهرکهای صنعتی هرمزگان بیان کرد: از مهمترین مزیت های این طرح پذیرفتن محل اجرای طرح به عنوان وثیقه است که صندوق ضمانت با صدور ضمانت نامه به نفع بانک سپه این امر را تسریع می بخشد.

بخرد تصریح کرد: متقاضیان می توانند برای دریافت تسهیلات به سامانه صندوق ضمانت سرمایه گذاری به آدرس www.sif.ir مراجعه و درخواست خود را ثبت و سپس مدارک و مستندات را در سامانه بارگذاری نمایند و در مرحله بعد توسط کارشناس و نماینده صندوق بررسی در صورت عدم مشکل مراحل بعدی در صندوق طی می شود.

گفتنی است: متقاضیان میتوانند جهت بررسی اولیه و مشخص شدن میزان تسهیلات دریافتی، آخرین اظهارنامه مالیاتی را به شرکت شهرکهای صنعتی ارسال و در مرحله بعد در سامانه ثبت نمایند.

تولید ۲۴۸ میلیون نهال برای طرح کاشت یک میلیارد درخت

کریم حسن پور | رییس سازمان جنگل‌ها، مراتع و آبخیزداری کشور از تولید ۲۴۸ میلیون و ۶۰۰ هزار اصله نهال در سال جاری راستای طرح مردمی کاشت یک میلیارد درخت خبر داد و گفت: این میزان نهال در سطح ۲۰۲ نهالستان بخش دولتی تولید شده است.

عباسعلی نوبخت در نشست خبری آغاز طرح کاشت یک میلیارد درخت که در محل سازمان سازمان جنگل‌ها برگزار شد، اظهار کرد: طبق برنامه در سال جاری باید ۲۵۰ میلیون اصله نهال تولید می‌شد که تا پایان سال میزان تولید ما از این عدد فراتر خواهد رفت.

وی از تولید بیش از ۲۴۸ میلیون و ۶۰۰ هزار اصله نهال در راستای طرح مردمی کاشت یک میلیارد درخت در سال جاری خبر داد و تاکید کرد: این میزان تولید از برنامه سال جاری جلوتر است و این میزان نهال تاکنون در سطح ۲۰۲ نهالستان بخش دولتی تولید شده است.

رییس سازمان منابع طبیعی و آبخیزداری کشور تصریح کرد: در قانون بودجه سال ۱۴۰۲ ردیفی اعتباری برای طرح مردمی کاشت یک میلیارد درخت در نظر گرفته شده که اعتبار آن ۲۳۷ میلیارد و ۵۰۰ میلیون تومان است اما هنوز این رقم تخصیص داده نشده است.

نوبخت گفت: آمادگی داریم بعد از کاشت درخت هر کدام از انجمن‌های مردم‌نهاد یا رسانه‌ها در هر زمان و هر نقطه‌ای از کشور که تمایل دارند از عرصه‌ها بازدید کنند و سازمان منابع طبیعی امکانات را در اختیار آنها قرار خواهد داد.

معاون وزیر جهاد کشاورزی افزود: احیا و غنی سازی و توسعه پوشش گیاهی جنگل‌ها از اهداف اصلی طرح و پس از آن مقابله با ریزگردها و در نهایت توسعه صنعت زراعت چوب و توسعه فضای سبز است.وی اعلام کرد: دو میلیون هکتار در بیابان‌ها در سنوات گذشته جنگل کاری بیابانی انجام شده است.

> رییس سازمان منابع طبیعی و آبخیزداری کشور، همچنین تعداد نهالستان‌های بخش خصوصی را ۵۰۰ مورد عنوان کرد و گفت: تعداد نهالستان‌های ثبت شده حدود ۳۰۹ مورد است.

نوبخت تصریح کرد: در طرح کاهش یک میلیارد درخت، سهم جنگل‌ها ۳۰۰ میلیون اصله نهال یعنی ۳۰ درصد، زراعت چوب ۳۰۰ میلیون اصله (۳۰ درصد)، فضای سبز ۲۰۰ میلیون اصله نهال (۲۰ درصد) و بیابان ۲۰۰ میلیون اصله نهال (۲۰ درصد) است.

رییس سازمان منابع طبیعی و آبخیزداری کشور، همچنین تعداد نهالستان‌های بخش خصوصی را ۵۰۰ مورد عنوان کرد و گفت: تعداد نهالستان‌های ثبت شده حدود ۳۰۹ مورد است.

به گفته وی، ۱۲۶ نهالستان جنگلی، ۴۴ نهالستان بیابانی و مابقی ایستگاه‌های تولید بذر مرتعی است.

نوبخت اضافه کرد: سازمان منابع طبیعی پیرامون مساله کاشت یک میلیارد درخت با وزارت دفاع به تفاهم رسیده که عرصه‌هایی که شاید به دلیل امنیتی نتوانیم به آنها ورود پیدا کنیم و در آنجا نیز کاشت داشته باشیم از این ظرفیت استفاده کنیم.

وی با بیان اینکه همچنین تلاش داریم با هماهنگی‌های صورت گرفته از ظرفیت‌های هلال‌احمر و آموزش و پروش نیز استفاده کنیم اظهار داشت: در آموزش پرورش ۱۶ میلیون و ۶۰۰ هزار نفر دانش‌آموز، ۸۷۰ هزار نفر معلم و ۱۰۰هزار نفر هم دانشجو معلم و حدود ۱۰ هزار اردوگاه آموزش و پروشی داریم.

به گفته معاون وزیر جهاد کشاورزی، طبق آمارها سالانه ۱۵۳ میلیون جلد کتاب چاپ می‌شود بنابراین آموزش و پرورش اعلام آمادگی کرده می‌تواند مدارس را تبدیل به نهالستان کند و گلدان، نهال و بذر و خاک در اختیار هر دانش‌آموز قرار دهیم که این امر می‌تواند نقش بزرگی در طرح ایفا کند.

علت آتش‌سوزی جنگل‌های شمال کشور عوامل انسانی در فصل خزان است

نوبخت با بیان اینکه ۹۵ درصد آتش سوزی‌های جنگل‌ها و مراتع کشور به دلیل عوامل انسانی است گفت: طبق آمارهای فعلی، مجموع آتش‌سوزی جنگل‌های استان‌های گیلان و مازندران طی روزهای اخیر در سطح ۱۷۵ هکتار اتفاق افتاده و ۲۳ شهرستان را درگیر کرده است.

وی اظهار داشت: آتش‌سوزی‌های جنگل‌های کشور در فصل پاییز به دلیل سرعت خزان درختان صورت گرفته که بیشتر اطفا حریق در سطح تاج، تنه است.

وی اضافه کرد: طی این چند روز برای خاموش کردن حریق جنگل‌های شمال کشور علاوه بر نیروهای ادارات کل منابع طبیعی استان‌های مذکور از ۳ بالگرد و توان نیروهای محلی ، مشارکت مردمی و نیروهای نظامی استفاده شده است.

رییس سازمان منابع طبیعی کشور افزود: طبق آمارها در هشت ماهه سال ۱۴۰۲ در مقایسه با مدت مشابه سال ۱۴۰۱ ، در جنگل‌های طبیعی، دست کاشت و جنگلی ۴۱۲ درصد افزایش یافته است که رقم قابل توجهی است.

وی تصریح کرد: سطح آتش‌سوزی هشت‌ماهه امسال یک هزار و ۵۶۵ فقره در سطح ۱۱ هزار و ۹۹۷ هکتار رخ داده است در حالی که در مدت مشابه سال ۱۴۰۱، ۶۳۰ فقره آتش‌سوزی در سطح ۲ هزار و ۳۴۵ هکتار بوده است.

نوبخت گفت: طرح مردمی کاشت یک میلیارد درخت روز شنبه ۱۱ آذرماه به صورت رسمی در سراسر کشور آغاز می‌شود و به طور نمادین ساعت ۱۰صبح در مدرسه البرز و در پارک خرگوش دره تهران آغاز می‌شود.

معرفی مدیرعامل شرکت برق منطقه‌ای غرب در کرمانشاه

«جعفر الفتی‌نیا» در مراسمی با حضور استاندار و جمعی از مسوولان به عنوان مدیرعامل شرکت برق منطقه‌ای غرب در سرسرای اجتماعات این شرکت معرفی و از زحمات «علی اسدی» قدردانی شد.

مدیرعامل سابق شرکت برق منطقه‌ای غرب در این مراسم گفت: شرکت برق منطقه ای غرب کشور در حوزه سه استان کرمانشاه، کردستان و ایلام با ۷۴ هزار کیلومتر مربع مساحت و چهار میلیون و ۲۰۰ هزار نفر جمعیت اکنون ظرفیت تولید سه هزار و ۹۵۸ مگاوات برق در روز را دارد.

«علی اسدی» افزود: شرکت برق منطقه ای غرب ۱۳۰ دستگاه پست در شبکه انتقال فوق توزیع با ۱۲ هزار و ۷۰۳ مگاآمپر و هشت هزار و ۷۵۷ کیلومتر مدار خط دارد. وی گفت: شرکت برق منطقه ای غرب از سال ۹۷ تاکنون، ۲۷ درصد افزایش تولید انرژی برق، ۲۱ درصد رشد نصب تولید، ۱۳ درصد نصب پست های انتقال شبکه فوق توزیع، ۴/۵ درصد طول خطوط و ۲۳ درصد تعداد افزایش پست داشته است.

اسدی همچنین گفت: در شرکت برق منطقه ای غرب در سال ۱۳۹۷ هزار و ۸۳۹ مگاوات برق مصرف می شد که امسال به ۲ هزار و ۲۳۰ مگاوات رسیده یعنی ۲۱ درصد مصرف برق افزایش یافته؛ اتلاف انرژی در شبکه از ۶/۲ دهم درصد به ۳/۲ دهم درصد رسیده و قطعی ها از ۳۱۴مورد به ۸۴ مورد کاهش یافته است.

ترویج فرهنگ مصرف بهینه باید در کنار تولید مورد توجه قرار گیرد

استاندار کرمانشاه نیز در این مراسم با اشاره به اهمیت روز افزون، صنعت برق در

توسعه و پیشرفت هر بخشی اعم از کشاورزی، صنعت، تجاری، زندگی روزانه و شبانه مردم؛ از شرکت برق منطقه ای خواست در کنار تامین و تضمین تولید برق به دنبال راهکارهایی برای ترویج فرهنگ مصرف بهینه برق در جامعه باشد.

محمد طیب صحرایی در ادامه از اقدام های خوب شرکت برق منطقه ای غرب طی این سالها که همواره در راستای توسعه و پیشرفت بوده قدردانی و ابراز امیدواری کرد: مدیریت جدید نیز این موفقیت را ادامه دهد و در راستای برقراری توازن ناترازی مصرف و تولید برق گام های بهتری بردارد.معاون برنامه ریزی و امور اقتصادی توانیر نیز در این مراسم با تاکید بر کار جهادی از سوی مسوولان، گفت: کار صنعت برق به شدت سخت است و از این رو نیاز به کار جهادی و سختکوشی برای تامین برق پایدار مردم دارد.

«مهراب گلاب‌کش» از مدیرعامل جدید شرکت برق منطقه ای غرب خواست به نقاط ضعف شبکه رسیدگی کند و برای عبور از پیک برق تابستان ۱۴۰۳ آمادگی لازم را داشته باشد. وی همچنین تاکید کرد که به ۱۸۰ برنامه شرکت توانیر برای عبور از پیک مصرف برق تابستان سال آینده توجه جدی داشته باشند و خواستار اهتمام در نهادینه کردن فرهنگ مصرف برق در استان شد. عبور بدون چالش از پیک تابستان سال آینده مهمترین برنامه شرکت برق منطقه ای غرب است

مدیر عامل شرکت برق منطقه ای غرب نیز در این مراسم با اشاره به برنامه های ابلاغی وزارت نیرو برای عبور پیک تابستان سال آینده مهمترین اولویت شرکت برق منطقه ای را اجرای این برنامه ها عنوان کرد.

جعفر الفتی‌نیا، در ادامه به اجرای چندین پروژه در دست اجرا این شرکت برای عبور پیک تابستان سال آینده در شبکه فوق توزیع ایستگاه های پست و نیروگاهی مانند دالاهو اشاره کرد.در پایان این مراسم با اهدای لوح هایی از زحمات علی اسدی مدیرعامل سابق شرکت برق منطقه ای غرب کشور قدردانی شد.

«علی اسدی» مدیرعامل سابق شرکت برق منطقه ای غرب به عنوان مدیرعامل شرکت برق منطقه ای استان خوزستان منصوب شد.

شاخص بهره‌وری عوامل تولید در دولت سیزدهم افزایش یافت

رییس سازمان تحقیقات، آموزش و ترویج کشاورزی بر گسترش همکاری سازمان تات و سازمان ملی بهره‌وری در افزایش بهره‌وری در بخش کشاورزی تاکید کرد و گفت: دولت سیزدهم فرصت بی‌بدیلی در کم کردن خلاء عملکرد و دسترسی به بالاترین میزان بهره‌وری عوامل تولید است.

به گزارش از وزات جهاد کشاورزی، «سیدمجتبی خیام‌نکویی» در بازدید رییس بهره‌وری ایران از نمایشگاه دستاوردهای موسسه آموزش و ترویج کشاورزی، ساختار، جایگاه و حمایت مناسب در کنار دانش و فناوری به روز را در راستای ارتقای بهره‌وری ضروری دانست و افزود: مسأله امنیت غذایی به عنوان مسأله درجه یک کشور باید در تمام قوا و دستگاه‌های اجرایی ظهور و بروز پیدا کند.

رییس سازمان تحقیقات، آموزش و ترویج کشاورزی با اشاره به گستردگی و تنوع سازمان تحقیقات، آموزش و ترویج کشاورزی در کشور بر اهمیت نقش این سازمان در سفره معیشت مردم تاکید کرد.

وی اضافه کرد: تحقق امنیت غذایی در کشور نیازمند دانش‌بنیان شدن بخش کشاورزی است و ارتقای بهره‌وری محصولات کشاورزی از اهداف اصلی این فرایند محسوب می‌شود.

خیام‌نکویی با اشاره به گسترش همکاری سازمان تات و سازمان ملی بهره‌وری در راستای افزایش بهره‌وری در بخش کشاورزی گفت: برگزاری جشنواره بهره‌وری بخش کشاورزی و منابع طبیعی و مزارع نوآور بهره‌ور از جمله اقدامات مشترکی است که با همکاری دو سازمان قابلیت اجرا دارد.

تدوین برنامه ارتقای بهره‌وری حوزه کشاورزی با همکاری سازمان تات

«میرسامان پیشوایی» رییس سازمان ملی بهره‌وری در این بازدید ضمن اشاره به اهمیت حوزه کشاورزی گفت: فعالیت‌های بخش کشاورزی از دو منظر اقتصادی و اجتماعی دارای اهمیت بالایی است، که تاکید اول و اولویت اصلی برنامه هفتم، تحقق رشد اقتصادی با افزایش بهره‌وری است و بخش کشاورزی نقش موثری در این مهم برعهده دارد.وی افزود: برنامه ارتقای بهره‌وری حوزه کشاورزی با همکاری سازمان تات، طراحی و تدوین شده که ترویج نیز بخش مهمی از آن است و باید با کمک یکدیگر در راستای تحقق آن گام برداریم؛ از جمله این که اصل و کلیت مزارع نوآور بهره‌ور برای سازمان ملی بهره‌وری شناخته و پذیرفته شده است و از این پس باید وارد مراحل اجرایی کار شد.وی ضمن تشریح روند تخصیص جایزه ملی بهره‌وری به برگزیدگان بخش کشاورزی اظهارداشت: در بخش آموزش و توانمندسازی نیز می‌توان همکاری‌هایی در زمینه دوره‌های APO، برگزاری دوره‌های صلاحیت حرفه‌ای برای متخصصان بخش کشاورزی با ارائه گواهینامه بین‌الملل و غیره انجام داد.

افزایش بهره‌وری در ترویج کشاورزی با کمک مراکز خدمات جهاد کشاورزی

«محمدمهدی قاسمی» رییس موسسه آموزش و ترویج کشاورزی نیز در این بازدید امنیت غذایی را اولویت اول کشور عنوان کرد و گفت: در راستای تحقق امنیت غذایی، مسایل و مشکلات موجود در بخش تولید به بخش تحقیقات ارجاع شده و پس از یافتن پاسخ‌های لازم از طریق آموزش و ترویج که موتور محرکه بخش کشاورزی است در اختیار بهره‌برداران قرار داده می‌شود؛ در این مسیر، محققان پشتوانه ترویجی ما هستند.

وی ادامه داد: ترویج را می‌توان به دلیل گستردگی و تنوع بالا حوزه‌های کاری، ترویج تکثرگرا نامید؛ افزایش و بهبود بهره‌وری در این بخش با کمک شبکه و مدیریت‌های هماهنگی ترویج در مراکز خدمات جهاد کشاورزی دهستان‌ها محقق خواهد شد.

معاون سازمان تات ضمن پرداختن به تسهیل فرایند تخصیص جایزه ملی بهره‌وری برای برگزیدگان بخش کشاورزی افزود: این قشر، پیش‌قراولان بحث بهره‌وری در بخش کشاورزی هستند که به خوبی شاخص‌های بهره‌وری را نیز رعایت می‌کنند؛ اختصاص این جایزه به این افراد سبب آشنایی بیشتر جامعه با این گروه و ایجاد انگیزه در آنان خواهد شد.

تامین منابع اعتباری خاک در برنامه هفتم توسعه

دبیر اجرایی مراسم گرامیداشت روز جهانی خاک گفت: مراسم گرامیداشت روز جهانی خاک در سطح ملی و استانی با هدف افزایش فرهنگ عمومی و بهره‌برداران در زمینه اهمیت حفاظت از خاک برگزار می‌شود.به گزارش از وزارت جهاد کشاورزی، «علیرضا پرستار» افزود: در این مراسم، موضوع ما بیشتر با بهره‌برداران عرصه برای حفاظت از خاک و مسوولان برای تامین منابع مورد نیاز در طول برنامه هفتم توسعه است.دبیر اجرایی مراسم گرامیداشت روز جهانی خاک سال ۲۰۱۲ سازمان خواربار و کشاورزی ملل متحد (فائو) پنج دسامبر برابر با ۱۴ آذر به عنوان روز جهانی خاک و سال‌های ۲۰۱۵ تا ۲۰۲۴ را دهه جهانی خاک اعلام کرد.پرستار تصریح کرد: مراسم گرامیداشت روز جهانی خاک در ایران با محوریت معاونت آب و خاک در سطح کشور هر سال برگزار می‌شود و امسال نیز این مراسم با حضور مقام عالی وزارت جهاد کشاورزی، معاون رییس جمهوری و حدود ۶۰۰ تن از مسوولان و تشکل‌ها از ساعت ۸ تا ۱۲ ظهر برگزار می‌شود.دبیر اجرایی مراسم گرامیداشت روز جهانی خاک گفت: امسال با ارسال نامه‌ای به دفتر نماینده ولی‌فقیه در وزارت جهاد کشاورزی، خواسته‌ایم ائمه جمعه در سطح کشور درباره اهمیت حفاظت خاک در امنیت غذایی با مردم صحبت کنند و نمایندگان ولی‌فقیه نیز در این مباحث و فرهنگ‌سازی مشارکت داشته باشند.پرستار به راه‌اندازی پویش ملی گرامیداشت هفته و روز جهانی خاک در فضای مجازی و در پیام‌رسان ایتا اشاره کرد و گفت: استان‌های کشور تمام فعالیت‌های شاخص خود را در هفته و روز جهانی خاک در این پیام‌رسان به اشتراک می‌گذارند.دبیر اجرایی مراسم گرامیداشت روز جهانی خاک، انتخاب شعار روز جهانی خاک با عنوان «خاک و آب، منشا زندگی» را ابتکاری از سوی سازمان فائو دانست و اظهار داشت: این شعار در واقع اهمیت خاک در کنار آب را از سوی این سازمان بین‌المللی نشان می‌دهد.

میز خدمت شرکت آبفا در مصلی نماز جمعه بوشهر برپا شد

مدیرعامل شرکت آب و فاضلاب استان بوشهر از برپایی میز خدمت این شرکت در مصلی نماز جمعه شهر بوشهر خبر داد.
ابوالحسن عالی در حاشیه برپایی میز خدمت ۴۰ دستگاه اجرایی استان بوشهر با گرامیداشت هفته بسیج اظهار داشت: یکی از برنامه های راهبردی شرکت آبفا استان دیدارهای بدون واسطه برای شنیدن مسائل و مطالبات بحق هم استانی ها است.وی بیان کرد: در این دیدارها ارتباط با مشترکان در فضایی صمیمانه و به دور از بروکراسی های رایج اداری انجام و شرایط برای گره گشایی از مشکلات آنان در حوزه آب و فاضلاب فراهم می شود.
عالی ادامه داد: تیم مدیریتی شرکت آب و فاضلاب استان بوشهر در طول هفته نیز در قالب دیدار مردمی مطالبات هم استانی ها را مورد ارزیابی قرار می دهد.
وی افزود: در دولت سیزدهم که بنام دولت مردمی لقب گرفته خود را موظف به پاسخگویی شایسته به مخاطبان می دانیم.
عالی اظهار کرد: در این دولت از لحاظ عملکردی شرکت آبفا استان بوشهر توانسته مهم ترین پروژه های آبرسانی استان را افتتاح و عملیاتی که این نشان از توجه ویژه به حوزه آبرسانی و تامین آب پایدار بوشهری ها است.

انقلاب، به وابستگی صنعت نفت کشور پایان داد

الهام صالح | وزیر نفت با بیان اینکه قبل از انقلاب، صنعت نفت و گاز کشور کاملاً وابسته بود، گفت: در آن زمان، کارکنان ایرانی در تولید و صادرات نفت، نقشی نداشتند و امور این صنعت به دست مستشاران خارجی بود، ولی اکنون حتی یک مستشار خارجی در صنعت نفت وجود ندارد.

جواد اوجی در همایش تقدیر از تلاشگران سوخت رسانی، با اشاره به سرمای شدید حدود منفی ۲۲ درجه در سال گذشته، اظهار داشت: با تلاش جهادی برای سوخت رسانی در کشور، امنیت انرژی تأمین شد.
اوجی تأمین امنیت انرژی برای مردم را افتخاری بزرگ دانست و افزود: ناترازی ها بخصوص در گاز و فرآورده‌های نفتی از جمله بنزین، حاصل سرمایه‌گذاری نکردن دولت‌های قبل است.
وی ادامه داد: از بعد از انقلاب، در همه دوره‌ها زحمت کشیده شده است، ولی در دولت سیزدهم این زحمات، شتاب بیشتری گرفته است.
وزیر نفت با بیان اینکه قبل از انقلاب، صنعت نفت و گاز کشور کاملاً وابسته بود، گفت: در آن زمان، کارکنان ایرانی در تولید و صادرات نفت، نقشی نداشتند و امور این صنعت به دست مستشاران خارجی از جمله آمریکایی‌ها و اسرائیلی ها بود؛ ولی اکنون حتی یک مستشار خارجی در صنعت نفت وجود ندارد و همه کارشناسان این صنعت ایرانی هستند.
اوجی افزود: در حال حاضر ۹۸ درصد شهرها و بیش از ۸۷ درصد روستاها گازرسانی شده‌اند و در مناطقی هم که گازرسانی نشده، سوخت مایع تأمین می‌شود.
وی با تاکید بر برتری ایران در گازرسانی در مقایسه با روسیه که در ذخایر گازی، اول است، گفت: در کشور ۲۹ میلیون خانوار از گاز بهره‌مند هستند.
اوجی بیان کرد: اگر سرمایه‌گذاری در دوره‌های قبل خوب بود، امروز مشکل ناترازی نداشتیم؛ زیرا هر سال ۵، ۶ درصد افزایش مصرف داریم ولی تولید افزایش نیافته بود و ناترازی ایجاد شد.
وزیر نفت درباره یکی دیگر از اقدامات خوب دولت سیزدهم اظهار داشت: سقف تولید را با سرمایه‌گذاری افزایش دادیم. اگر سرمایه‌گذاری انجام نمی‌شد تولید افزایش نمی‌یافت و امنیت انرژی تامین نمی‌شد.
اوجی گفت: ۱۳۲ پروژه را به ارزش ۲۸.۵ میلیارد دلار در راستای تولید که ارزش افزوده بالایی داشته باشد به بهره‌برداری رسانده‌ایم و ۵۰ پروژه جدید را به ارزش ۴۸ میلیارد دلار شروع کرده‌ایم.
وی با اشاره به رشد اقتصادی حوزه نفت گفت: با کار جهادی و استفاده از همه ظرفیت‌ها، پروژه‌های ناتمام به بهره‌برداری رسید و رشد صادرات داشتیم. بخشی از این درآمدهای ارزی به سرمایه‌گذاری تعلق می‌گیرد و بخشی از آن هم صرف تامین مایحتاج مردم می‌شود.
وزیر نفت با تاکید بر افزوده شدن ۲۱۰ هزار بشکه به ظرفیت پالایشگاه‌ها در دولت سیزدهم، گفت: تلاش می‌کنیم از خام فروشی جلوگیری کنیم.وی هم راهکار قیمتی و راهکار غیر قیمتی را برای کنترل مصرف در بحث تامین امنیت انرژی ضروری دانست و ابراز امیدواری کرد که امسال با تعمیرات اساسی پالایشگاه‌ها و خطوط انتقال همچنین ذخیره ۳ میلیارد و ۲۰۰ میلیون لیتر گاز، مشکلی در تامین سوخت وجود نداشته باشد. همایش تقدیر از تلاشگران عرصه سوخت رسانی با حضور جواد اوجی، وزیر نفت، جلیل سالاری، مدیرعامل شرکت ملی پالایش و پخش فرآورده‌های نفتی، و جمعی از مدیران وزارت نفت در حال برگزاری است.

مازوت‌سوزی نیروگاه‌ها در تهران قویاً تکذیب می‌شود

مدیرکل دفتر برنامه‌ریزی و بهره‌برداری تولید شرکت برق حرارتی گفت: نیروگاه‌های تهران نزدیک به ۱۰ سال است که مازوت دریافت نمی‌کنند و مازوت‌سوزی آنها را قویاً تکذیب می‌کنیم.
«ساناز جعفرزاده» در واکنش به اظهار نظر یک عضو شورای شهر تهران درباره آلودگی هوای تهران ناشی از مازوت‌سوزی نیروگاه‌ها، افزود: امروز دیگر زمانی نیست که هر کسی بتواند حرف بدون مستند بزند. عضو شورای شهر بر اساس کدام داده‌ای درباره مازوت سوزی نیروگاه‌ها اظهار نظر کرده است، در حالی که متولی سوخت کشور دو تا سه ارگان بیشتر نیستند.
مدیرکل دفتر برنامه‌ریزی و بهره‌برداری تولید شرکت برق حرارتی، این سه نهاد را شامل شرکت ملی پخش فرآورده‌های نفتی، وزارت نفت و شرکت برق حرارتی برشمرد و تصریح کرد: این اظهار نظر بر اساس کدام اطلاعات انجام شده و کدامیک از سه نهاد ذکر شده این اطلاعات را در اختیار وی قرار داده است؟ در حالی که نیروگاه‌های تهران نزدیک به ۱۰ سال است که حتی یک لیتر مازوت هم دریافت نکرده‌اند.
وی گفت: فرد یاد شده اگر در حوزه محیط‌زیست اعلام نظر می‌کند، خوب است که با این مطلب هم آشنا شود که آنچه ما در حوزه آلودگی با آن درگیر هستیم، کاهش ضریب تخلیه آلودگی هوای تهران با سرد شدن هوای این کلان‌شهر است.
جعفرزاده اظهار داشت: منابع آلایندگی در تهران ثابت است و سال گذشته نیز پایشی توسط مرکز ملی هوا و تغییر اقلیم سازمان حفاظت محیط‌زیست انجام شد.
وی در تشریح اینکه چرا می‌گوییم مازوت استفاده نشود، توضیح داد: مازوت، یک آلایندگی تحت عنوان ترکیبات اکسید گوگردی دارد و سازمان محیط زیست سال گذشته این آلودگی را دنبال کرد و مشخص شد که در بازه زمانی ساعت ۱۱ تا ۱۸ این شاخص افزایش می‌یابد.
این مقام مسوول خاطرنشان‌کرد: براین‌اساس اگر مازوتی در تهران مصرف می‌شود، یعنی فقط در این بازه زمانی و ساعت مصرف می‌شود.
مدیرکل دفتر برنامه‌ریزی و بهره‌برداری تولید شرکت برق حرارتی گفت: جالب اینکه این آلایندگی در ایستگاه‌هایی که در مراکز شهر هستند افزایش داشته و در ایستگاه‌هایی که اطراف این کلان‌شهر هستند رشد نداشته است.

جعفرزاده ادامه‌داد: در این بازه زمانی ما کدام نیروگاه و واحد صنعتی را در منطقه‌ای مانند اقدسیه تهران داریم که در ایستگاه اقدسیه ساعت ۱۱ تا ۱۸ شاخص ترکیبات گوگرد افزایش نشان می‌دهد؟
وی با تاکید بر اینکه این مطالب را شرکت تولید برق حرارتی و شرکت ملی پخش به‌عنوان متولی اصلی سوخت می‌تواند تأیید کنند، اظهار داشت: آمادگی داریم تا در صورت لزوم و درخواست هر ارگان نظارتی، اسناد و مدارک مربوط به عدم مصرف مازوت را در اختیار قرار دهیم و ثابت خواهیم کرد که نه شرکت پخش فرآورده‌های نفتی یک لیتر مازوت در اختیار نیروگاه‌ها قرار داده نه ما مصرف داشته‌ایم.

مازوت‌سوزی نیروگاه‌ها در تهران قویاً تکذیب می‌شود

مدیرکل دفتر برنامه‌ریزی و بهره‌برداری تولید شرکت برق حرارتی همچنین به داده‌های دیگری در این زمینه که در اختیار سازمان حفاظت محیط زیست است اشاره کرد و گفت: مقایسه همه این داده‌ها نشان می‌دهد مازوت سوزی نیروگاه‌ها کاملاً بی‌معنا است.
وی تصریح‌کرد: براین‌اساس، قویاً مازوت سوزی در تهران را تکذیب می‌کنیم و نه فقط امسال، که سال‌های گذشته هم مصرف نداشته‌ایم.
جعفرزاده همچنین با اشاره به سند ملی انرژی کشور تحت عنوان «ترازنامه انرژی» که همه ساله منتشر می‌شود، گفت: یکی از جداول جالب این سند ملی این است که به تفکیک بخش‌های انرژی‌بر، سهم آلایندگی بخش‌های کشاورزی، حمل‌ونقل، صنعت و نیروگاه و بخش‌های خانگی و تجاری در آن مشخص شده است.
مدیرکل دفتر برنامه‌ریزی و بهره‌برداری تولید شرکت برق حرارتی خاطرنشان کرد: اکنون در تهران و دیگر کلان‌شهرها درگیر پارامتر ذرات معلق ۲.۵ میکرون و ۱۰ میکرون هستیم و اینها در سند ملی انرژی تحت عنوان اس.پی.ام گزارش می‌شود.
جعفرزاده افزود: می‌توان با مراجعه به این سند متوجه شد که بخش حمل‌ونقل چند درصد در تولید اس.پی.ام نقش دارد و سهم بخش نیروگاهی چند درصد است؟
وی بیان‌داشت: بر اساس این سند ۷۳ درصد آلایندگی مربوط به بخش حمل‌ونقل است و سهم بخش نیروگاهی تنها هفت درصد است. حال باید دید چرا سهم ۷۳ درصدی نادیده گرفته شده و سهم هفت درصد برجسته می‌شود؟
مدیرکل دفتر برنامه‌ریزی و بهره‌برداری تولید شرکت برق حرارتی گفت: اگر ترازنامه را هم کنار بگذاریم، «سیاهه انتشار» سندی است که سازمان حفاظت محیط‌زیست به‌عنوان یک مرجع اصلی و غیرمنتفع از حوزه سوخت نیروگاهی که شان نظارت در بخش آلایندگی دارد، آن را منتشر کرده است.
جعفرزاده ادامه‌داد: آنها در این سیاهه انتشار یک ترازنامه انرژی تدوین کرده‌اند و به تفکیک منابع ثابت و متحرک، میزان آلودگی هر یک را اعلام کرده‌اند که میزان آلایندگی نیروگاه‌ها در بخش منابع ثابت مشخص است.

سهم ۵۹ درصدی منابع متحرک از آلایندگی پایتخت

وی افزود: برای شهر تهران به استناد سیاهه انتشار سازمان حفاظت از محیط‌زیست، منابع متحرک سهم ۵۹ درصدی در آلایندگی هوا دارند.
مدیرکل دفتر برنامه‌ریزی و بهره‌برداری تولید شرکت برق حرارتی گفت: در سیاهه یاد شده، در بخش منابع ثابت، سهم نیروگاه‌ها ۳.۸ درصد از کل آلایندگی شهر تهران است؛ این در حالی است که برخی آن ۵۹ درصد را رها کرده و این سهم ناچیز را مدنظر قرار می‌دهند. روز گذشته رئیس کمیته سلامت شورای اسلامی شهر تهران، «مازوت‌سوزی» را از دلایل مهم آلودگی هوای پایتخت در ۶ ماهه دوم سال عنوان کرد و خواستار توضیح سازمان حفاظت از محیط‌زیست در زمینه اجرا نشدن قانون هوای پاک شد.

طرح توسعه ۱۶ مخزن نفت و گاز جنوب ایران به نتیجه رسید

مدیرعامل شرکت ملی مناطق نفت‌خیز جنوب گفت: با وجود حجم گسترده تأسیسات فرسوده در این میدان‌ها و مشکلات و مسائل صنفی کارکنان توانستیم توسعه ۱۶ مخزن از این طرح را به نتیجه برسانیم. به نقل از شرکت ملی مناطق نفت‌خیز جنوب، علیرضا دانشی در نشست بررسی مسائل و آخرین وضع تولید این شرکت گفت: از ابتدای دولت سیزدهم شرکت ملی مناطق نفت‌خیز جنوب با همه توان پای کار تولید و مأموریت خود آمده است.
وی افزود: شرکت ملی مناطق نفت‌خیز جنوب پروژه‌های مهمی از جمله پروژه جمع‌آوری گازهای همراه نفت شرق و جنوب خوزستان و کهگیلویه و بویراحمد (پتروشیمی بیدبلند خلیج فارس) را با هدف جمع‌آوری روزانه ۵۹۳ میلیون فوت‌مکعب گاز، همچنین پروژه جمع‌آوری گازهای همراه نفت اهواز، کارون، رامهرمز، مسجدسلیمان و پتروشیمی مارون را با هدف جمع‌آوری ۲۴۹ میلیون فوت‌مکعب گاز در روز به پیش برده که ۵۶ درصد پیشرفت دارند و تا یک سال و نیم آینده به‌طور کامل اجرا می‌شوند.
مدیرعامل شرکت ملی مناطق نفت‌خیز جنوب درباره آخرین وضع طرح ۲۸ مخزن اظهار کرد: این طرح به‌معنای واقعی کلمه میدان مین به جا مانده از دولت پیش است که با وجود حجم گسترده تأسیسات فرسوده، مشکلات کارکنان و مسائل صنفی، توسعه ۱۶ مخزن را به نتیجه رسانده‌ایم.
دانشی با بیان اینکه بخش مطالعاتی توسعه چهار مخزن گازی دیگر به اتمام رسیده که مراحل پیگیری اجرای آنها در حال انجام است، ادامه داد: برای نخستین بار پس از دوران تحریم موفق به افتتاح نخستین چاه توسعه‌ای شده‌ایم.

وی با اشاره به افزایش تولید نفت در کشور اظهار کرد: عمده افزایش تولید در دولت سیزدهم به مقدار یک میلیون بشکه در روز سهم شرکت ملی مناطق نفت‌خیز جنوب است که این مهم با همت و تلاش جهادی کارکنان و مدیران آن رقم خورد.
مدیرعامل شرکت ملی مناطق نفت‌خیز جنوب گفت: تولید در مناطق نفت‌خیز جنوب در شرایط خوبی قرار دارد، اما وضع معیشتی و صنفی کارکنان مساعد نیست و امروز با چالش جدی مطالبه‌های متعدد کارکنان مواجه هستیم.دانشی با اشاره به برخی مطالبه‌های صنفی کارکنان تصریح کرد: متأسفانه در دولت قبل، حجم بالایی از استخدام (بی‌ضابطه) و انواع جذب در صنعت نفت را شاهد بوده‌ایم که امروز باعث ایجاد مشکلاتی برای کارکنان و متخصصان نفت و کاهش انگیزه آنان شده است.در ادامه این نشست، محسن دهان‌زاده، جانشین مدیرعامل مناطق نفت‌خیز جنوب در شرکت‌های بهره‌بردار، افزایش تولید در مناطق را جزو افتخارهای شرکت ملی مناطق نفت‌خیز جنوب برشمرد و اظهار کرد: این شرکت حدود یک میلیون بشکه در روز به توان تولید نفت کشور افزوده است و این جز با ایثار و کار جهادی کارکنان قابل تحقق نبود.وی ادامه داد: این موفقیت در حالی است که با حجم انبوهی از تأسیسات فرسوده مواجه هستیم که خطرپذیری کار در مناطق عملیاتی را از حد معمول افزایش داده است و اگر بخواهیم به صورت استاندارد عمل کنیم به علت فرسودگی تأسیسات باید کار تولید متوقف شود.جانشین مدیرعامل مناطق نفت‌خیز جنوب در شرکت‌های بهره‌بردار با انتقاد به مصوبه مجلس در تعیین حداقل و حداکثر حقوق کارکنان اظهار کرد: مبنای تعیین سقف حقوق مشخص نیست، چراکه این موضوع سبب شده بسیاری از کارکنان و متخصصان باتجربه ما، انگیزه‌شان را برای قبول مسئولیت‌های تخصصی و سخت از دست بدهند.

انرژی

در راستای فعالیت‌های فرهنگی در اربعین حسینی؛ وزیر فرهنگ و ارشاد اسلامی از مدیرکل ارشاد خوزستان تقدیر کرد

وزیر فرهنگ و ارشاد اسلامی به پاس تلاش در اجرای فعالیت‌های فرهنگی در ایام اربعین حسینی، از مدیرکل فرهنگ و ارشاد اسلامی استان خوزستان، تقدیر کرد.
محمدمهدی اسماعیلی وزیر فرهنگ و ارشاد اسلامی از مجید منادی، مدیرکل فرهنگ و ارشاد اسلامی خوزستان در راستای فعالیت های فرهنگی در ایام اربعین حسینی تقدیر کرد.
در این تقدیر نامه آمده است:«حماسه حضور بی‌نظیر و مردمی در کنگره عظیم اربعین حسینی همه‌ساله به همراه حماسه حضور مواکب مردمی خدمت‌رسان به زوار سیدالشهدا حضرت اباعبدالله الحسین (ع) نمایش‌دهنده صحنه‌های ایثار عشق و عاطفه، مودت و محبت بین مسلمین و عاشقان و دلدادگان آن حضرت است.
به رسم یادبود و به پاس اقدامات و خدمت‌گزاری بی‌شائبه خالصانه و ارزشمند جناب‌عالی به خیل عاشقان و زائران سیدالشهدا و پاسداشت مراسم برپایی مواکب فرهنگ و هنر در راهپیمایی عظیم و بی‌نظیر اربعین حسینی سال ۱۴۰۲ این لوح تقدیر اهدا می گردد. امید است در سایه‌سار الطاف الهی و ظل توجهات حضرت ولی عصر (عج) موفق و مؤید باشید.»

پویش سراسری صبح زیتون به یاد شهدای غزه و فلسطین در گلستان برگزار شد

گلستان : مومنی - به گزارش پایگاه اطلاع رسانی اداره کل منابع طبیعی و آبخیزداری گلستان، پویش سراسری صبح زیتون ۴ آذر ماه به یاد شهدای غزه و فلسطین در گلستان با غرس ۳۳۰۰ نهال زیتون در تمامی شهرستان های استان گلستان برگزار شد.

مدیرعامل شرکت گاز استان کرمانشاه: مصرف گاز در استان کرمانشاه ۲۹ درصد افزایش یافته است

کرمانشاه- مدیرعامل شرکت گاز استان کرمانشاه گفت: مصرف گاز در استان کرمانشاه نسبت به مدت مشابه سال گذشته ۲۹ درصد افزایش یافته است.
ناصر حسینی اظهار کرد: همزمان با آغاز آذر ماه و کاهش دما در استان کرمانشاه مصرف گاز نسبت به روزهای آغازین آبان ۲.۵ برابر افزایش یافته است. وی افزود: مصرف گاز در استان کرمانشاه نسبت به مدت مشابه سال گذشته در بخش غیرصنعتی ۲۹ درصد افزایش یافته است.مدیرعامل شرکت گاز استان کرمانشاه تصریح کرد: با توجه به اینکه تعداد مشترکان گاز استان نسبت به ماه قبل افزایش نداشته است اما مصرف گاز برای بخش گرمایشی ۱۳۶ درصد افزایش یافته است.حسینی بیان کرد: بیشترین مصرف گاز در بخش اداری، خانگی و مدارس است که توصیه می‌شود نسبت به تنظیم دمای محیط بر روی ۱۸ درجه اقدام کنند. وی ادامه داد: اگر مصرف گاز مشترکان بیش از ۸۰ درصد دوره مشابه سال گذشته باشد گاز بهای آن دوره ۵۰ درصد افزایش خواهد یافت.مدیرعامل شرکت گاز استان کرمانشاه تاکید کرد: نرخ گازبهای مصرفی در کشور اصلاح شده و مشترکانی که گاز بیشتری مصرف کنند باید هزینه بیشتری را پرداخت کنند و اگر مشترکان تا سقف ۴۵۰ متر مکعب گاز مصرف کرده باشند، گازبهای آنها رایگان است.

«ناترازی» گاز و بنزین نتیجه سرمایه‌گذاری نکردن دولت‌های گذشته است

معاون امنیتی و انتظامی وزیر کشور ضمن بیان مشکلات کشور درخصوص ناترازی گاز و بنزین گفت: چالش‌های موجود درخصوص ناترازی گاز و بنزین از دولت‌های گذشته به این دولت به ارث رسیده و نتیجه سرمایه‌گذاری نکردن در این زمینه است.مجید میراحمدیدر همایش تقدیر از تلاشگران عرصه سوخت رسانی، ضمن بیان اینکه روزانه میلیون‌ها لیتر گازوئیل قاچاق می‌شود، اظهار داشت: این معضل، شرایطی دشوار برای حفظ این سرمایه گرانبها و مصرف درست آن در کشور ایجاد می‌کند.

آگهی مناقصه
مرکز طراحی و توسعه صنعتی رازی در نظر دارد تامین تجهیزات مورد نیاز خود را به شماره مناقصه ذیل از طریق مناقصه عمومی به تامین کنندگان واجد شرایط واگذار نماید.
لذا شرکت‌های دارای رزومه کاری مرتبط و گواهینامه سمتا می‌توانند حداکثر طی ۱۰ روز از تاریخ درج آگهی جهت دریافت اسناد مناقصه در ساعات اداری به آدرس: فلکه اول تهرانپارس، بلوار پروین، روبروی خیابان ۱۵۰ شرقی، پلاک ۱۷ مراجعه نمایند.
هزینه خرید اسناد مناقصه مبلغ ۵۰۰,۰۰۰ ریال می‌باشد و شرکت کنندگان بایستی این مبلغ را به شماره شبای ۱۴۰۱۵۰۰۰۰۰۰۳۱۰۰۰۱۰۹۲۰۸۶۸ به‌نام مرکز طراحی و توسعه صنعتی رازی واریز کرده و اصل فیش واریز را به هنگام دریافت اسناد مناقصه به‌واحد معاونت بازرگانی تحویل نمایند.
هزینه درج آگهی به عهده برنده مناقصه می باشد.
شماره تماس جهت هماهنگی: ۷۷۸۸۹۸۴۶
یک دستگاه دکانتور V۲۰۸ | به شماره مناقصه ۰۳/۱-۱۷۱-۰۲

آگهی مناقصه عمومی یک مرحله‌ای به شماره ۲۰۲۰۰۸۲
گروه ملی صنعتی فولاد ایران
موضوع : انجام عملیات تعمیر سقف و آبرو های کارخانه نورد تیر آهن کارخانجات گروه ملی صنعتی فولاد ایران
گروه ملی صنعتی فولاد ایران در نظر دارد انجام عملیات تعمیر سقف و آبروهای کارخانه نورد تیرآهن را از طریق مناقصه و طبق شرایط عمومی و خصوصی مناقصه از فروشندگان یا تأمین کنندگان واجد شرایط خریداری نماید.
لذا، متقاضیان می‌توانند جهت دریافت اطلاعات بیشتر به آدرس: اهواز، کیلومتر ۹ جاده خرمشهر شرکت گروه ملی صنعتی فولاد ایران (امور قراردادها)، تلفن: ۳۳۳۱۰۰۶۶-۰۶۱ مراجعه و یا از طریق وب سایت www.insig.org اقدام نمایند.
تاریخ فروش اسناد مناقصه از روز شنبه مورخ ۱۴۰۲/۰۹/۱۱ لغایت روز شنبه مورخ ۱۴۰۲/۰۹/۱۸ می‌باشد.
روابط عمومی و امور بین الملل شرکت گروه ملی صنعتی فولاد ایران

آگهی مزایده عمومی به شماره ۱۰۸-۹-۴۰۲
پگاه
مزایده عمومی فروش اقلام ضایعاتی و مازاد شامل ضایعات پلی استایرن، کارتن، ضایعات شیشه شکسته، چوب و تخته آهن آلات اسقاطی، اقلام فنی و غیره
زمان بازدید و ارائه پیشنهادات: از روز شنبه مورخ ۱۴۰۲/۰۹/۱۱ لغایت روز دوشنبه مورخ ۱۴۰۲/۰۹/۲۰ ساعت ۸ صبح لغایت ۱۲ ظهر
زمان بازگشایی پاکات: روز سه‌شنبه مورخ ۱۴۰۲/۰۹/۲۱
ارائه اسناد مزایده در قبال اخذ مدارک شناسایی می‌باشد.
شرکت در رد یا قبول کلیه یا هر یک از پیشنهادات مختار است.
هزینه آگهی به عهده برنده مزایده می‌باشد.
به نشانی:تهران، کیلومتر ۴ جاده قدیم کرج، شرکت شیر پاستوریزه پگاه تهران
تلفن تماس: ۶۲۹۷۵۱۴۲-۰۲۱
شرکت شیر پاستوریزه پگاه تهران

نوبت اول
آگهی مناقصه عمومی شماره ۱۸/ق/۱۴۰۲
صنایع شهید زین‌الدین در نظردارد خرید ۵۰۰ تن اتانول ۹۶ درجه با مشخصات مندرج در اسناد مناقصه را از طریق برگزاری مناقصه‌عمومی از تولیدکنندگان و تامین‌کنندگان واجد شرایط خرید اری نماید.
از متقاضیان محترم که دارای توانایی و رزومه‌کاری می‌باشند، دعوت می‌شود حداکثر به مدت ۱۰ روز از تاریخ درج نوبت دوم این آگهی جهت ارائه رزومه و سوابق کاری و دریافت اسناد شرکت در مناقصه و همچنین ارائه پیشنهاد قیمت به جز ایام تعطیل و پنجشنبه‌ها در ساعات اداری (۸ الی ۱۵) به نشانی: کیلومتر ۳۵ جاده خاوران، پاکدشت پارچین، صنایع شهید زین‌الدین، معاونت بازرگانی و یا جهت کسب اطلاعات بیشتر با تلفکس: ۳۶۰۷۶۷۳۴-۳۶۰۷۶۲۵۵-۰۲۱ تماس حاصل نمایند.
ارائه مدارک مذکور هیچگونه حقی را برای متقاضیان جهت شرکت در مناقصه ایجاد نخواهد کرد و این صنایع در رد یا قبول هریک از پیشنهادها مختار است.
ضمنا هزینه درج آگهی به عهده برنده مناقصه خواهد بود و اسناد مناقصه به شرکت‌های تایید شده تحویل می‌گردد.
روابط عمومی صنایع شهید زین‌الدین

آوای اقتصاد
روزنامه اقتصادی اجتماعی
سراسری صبح ایران
شنبه ۱۴۰۲/۰۹/۱۱
شماره : ۱۵۳۷
WWW. AVAYEEGHTESAD.IR

برگزاری میز خدمت اداره راه و شهرسازی دشتستان

میز خدمت اداره راه و شهرسازی شهرستان دشتستان همزمان با هفته بسیج در مصلی نماز جمعه شهر برازجان به مناسبت گرامیداشت هفته بسیج برگزار شد.

به گزارش اداره ارتباطات و اطلاع رسانی راه و شهرسازی استان بوشهر

زهرا هوائی رئیس اداره راه و شهرسازی شهرستان دشتستان گفت: بسیج یک ارزش است،مظهر یک وحدت مقدس میان ملت است،نماد خدمت رسانی خالصانه و مهمتر از همه سمبل مقاومت در برابر ظلم اســـت به صرف اینکه بگوئیم بســـیج تنها یک نماد اســـت اینگونه نیست.هوائی ضمن تبریک و گرامیداشت یاد و خاطره شهدا و ایثارگران بسیجی افزود: در یک جمله کوتاه می شود بسیج را یک انسجام ملی جهت رضایت الهی تعبیر نمود.وی با برگزاری میز خدمت در مصلی جمعه افزود: این میز خدمت ها خود یک کار بسیجی و جهادی است رضایت مردم،رضایت الهی را در پی دارد.رئیس اداره راه و شهرسازی شهرستان در پایان از همه عوامل هماهنگ کننده برگزاری این اینگونه جلسات تقدیر و تشکر نموده و گفت: امیدوارم توانسته باشیم با پاسخگوئی سریع و ارتباط چهره به چهره با مردم گوشه ای از مشکلات ملت را بررسی و برطرف نموده باشیم.

ایران زمین

استفاده از ظرفیت خانه ها و آب انبار های وقفی بافت تاریخی در راستای توسعه گردشگری

سید محمد جواد عرفان فر / یزد؛ رئیس کمیسیون گردشگری شورای اسلامی شهر یزد گفت: همکاری شـــهرداری منطقه بافـــت تاریخـــی، اداره اوقاف و میراث‌فرهنگی در راســـتای مرمت، حفظ و استفاده از خانه ها و آب انبار های بافـــت تاریخی صورت می گیرد. بی بی فاطمه حقیرالسادات رئیس کمیسیون گردشگری شورای اسلامی شهر یزد بیان کرد: در این جلسه کمیسیون پیشنهاد شد با ایجاد تفاهم نامه بین شهرداری و اوقاف، آب انبار های وقفی مرمت و برای استفاده در زمینه گردشگری به شهرداری واگذار شود. وی افزود: حدود ۱۰۶ آب انبار توســـط اوقاف در شهر یزد شناسایی شده است که تاکنون ۲۰ آب انبار برای گردشگری واگذار شده است. به گفته حقیرالسادات: حدود ۴۰۰ خانه ثبت شده وقفی در یزد شناسایی شده اســـت که ۱۰۰ خانه آن قابل استفاده و مابقی نیاز به بازسازی دارد که با همکاری شهرداری و اوقاف و مرمت آن میتوان برای انجام امور خیریه استفاده کرد. رئیس کمیسیون گردشگری شورای اسلامی شهر یزد ادامه داد: همچنین ضرورت دارد در تمام محلات تاریخی مجموعه های فرهنگی ورزشی تشکیل شود که مقرر شـــد با اوقاف در خصوص واگذاری برخی مکان های وقفی در راستای استفاده ورزشی فرهنگی شهروندان، بحث و گفتگو شود.

نقشه کنترل گرد و غبار شمال‌شرق کشور تهیه‌شده‌است

رییس سازمان حفاظت محیط زیست گفت: نقشه آلودگی شرق و شمال شرق کشور در قالب برنامه منطقه ای آماده و در دست بررسی است. علی سلاجقه در آیین افتتاح طرح زیست محیطی پتروشیمی خراسان اظهار کرد: آلودگی هوای خراسان منشا خارجی دارد و متاثر از صحرای قره قوم کشور همسایه ترکمنستان است و مردم این خطه را رنج می دهد رنج مردم برای ما هم رنج است در این زمینه به کسور ترکمنستان سفر داشتیم و هیات هایی از ۲ کشور این موضوع را بررسی می کنند.

مردمی‌سازی، رمز موفقیت اقتصاد است

محمد بهرامی | وزیر کشور گفت: مردمی سازی، رمز موفقیت اقتصاد است لذا همه مردم باید در این حوزه نقش داشته باشند و هر اقتصادی که مشارکت مردمی در آن دیده نشود موفق نخواهد بود و زنجیره آن ناقص مانده است. احمد وحیدی در نشست شورای گفت و گوی دولت و بخش خصوصی استان یزد، افزود: اقتصاد باید مردمی شود و راز موفقیت اقتصاد هم همین مردمی شدن است و مقام معظم رهبری نیز در اصل ۴۴ فرمودند "اقتصاد باید مردمی شود و حضور مردم و بخش خصوصی در اقتصاد مقاومتی لازم است".

وی ادامه داد: فعالیت های ما باید اقتصادی اداره شود و در این زمینه نیاز به ادامه تحول علمی و عملی داریم و یکی از این مباحث زنجیره ارزش است و اگر برای کاری زنجیره ارزش تعریف نشود و هدف مشخص نباشد با یک حادثه همه فعالیت ها زیر سوال می رود و لذا ثروت زایی ناشی از این ارزش افزوده باید حتما دیده شود .وزیر کشور گفت: خوشبختانه در استان یزد فضای همدلی و کوشش بسیار خوبی فراهم است و از استاندار یزد به دلیل خلق این فضا کمال تشکر را دارم و جهاد اقتصادی امروز و فعالیت های شما صنعت گران نقش تعیین کننده دارد.

وحیدی ادامه داد: مسیر ما به نزدیک قله رسیده است و بخشی از این مسیر از حوزه اقتصاد می گذرد و یک همت و تلاش دیگر در این حوزه، ما را به قله می رساند و لذا مسئولیت شما فعالان عرصه اقتصادی بسیار سنگین است و همانگونه که رزمندگان ما در دفاع مقدس باعث شدند ما به نقطه بازدارندگی کامل در مقابل دشمنان برسیم در حوزه اقتصاد نیز باید همینگونه اقدم شود.

وی افزود: در حوزه علم و دانش به خود باوری رسیده ایم، به رمز و رموز کار آشنا شده‌ایم و روز به روز بخش خصوصی ما قوی تر می شود.

وزیر کشـــور گفت: انشالله با رویکرد قنات و قنوت و قناعتی که در استان یزد شـــاهد هســـتیم و اینکه یزد به عنوان استان پایلوت بهره وری انتخاب شده ، در زمینه اقتصاد نیز الگو و معیاری درست برای همه کشور مطرح شود زیرا فعالان این استان می توانند در این زمینه حرف های زیادی برای گفتن داشته باشند .

مهران فاطمی، استاندار یزد نیز در این نشست گفت: یزد مهد سرمایه گزاران ثروت ساز و کارآفرینان خیر و صنعت گران سخت کوش و استان خلق فناورانه و نوآورانه در دل کویر ایران است .نماینده مردم یزد و اشکذر در مجلس شورای اسلامی نیز در این نشست گفت: در بخش حکمرانی خوشبختانه تعامل بسیار خوبی در استان وجود دارد و ثمرات آن نیز به مردم می رسد و اگر اختیارات بیشتری در حوزه تصمیم گیری به استان ها داده شود بسیاری از معضلات حل خواهد شد، باید تمرکز زدایی توسط وزارت کشور در دستور کار باشد .

محمد صالح جوکار افزود: صنعت نساجی استان یزد به دلیل عرضه محصولات اولیه در بورس ، حال و روز خوبی ندارد و در حال نابودی است و صنایع نساجی یزد نمی توانند مبالغ سنگین فراهم کنند و غالبا دلالان در این زمینه ورود کرده اند .

وی اظهار داشت: در حوزه صنایع بزرگ نیز عمدتا واحدهای ایجاد شده مربوط به صنایع پایین دستی است و مثلا ورق برای تولید لوازم خانگی در یزد داده نمی شود و آنها باید به بورس مراجعه و خریداری کنند و لذا درخواست داریم در زنجیره ارزش افروده صنایع نیز واحدهایی در این استان ایجاد شود .

طرح زیست‌محیطی پتروشیمی خراسان با حضور معاون رییس جمهور بهره‌برداری شد

طرح بازیافت آمونیاک پتروشـــیمی خراسان با حضور رییس سازمان محیط زیست و مدیرعامل شـــرکت سرمایه‌گذاری نفت، گاز و پتروشیمی تامین (تاپیکو) و جمعی از مسوولان استانی به بهره برداری رسید.

طرح بازیافت آمونیاک پتروشیمی خراسان در راستای کاهش آلایندگی در صنایع و بهبود شرایط زیست‌محیطی به بهره برداری رسید.

مدیرعامل پتروشیمی خراسان در حاشیه بهره برداری از این طرح اظهار کرد: طرح احداث و نصب استریپر در این مجموعه با هدف جداسازی آمونیاک از پساب خروجی مجتمع و بازگردانی به خط تولید با اعتباری بالغ بر ۱۵۰ میلیارد ریال اجرا شده است.

یوسف حسنی افزود: طراحی و اجرای این طرح از سال گذشته به دست مهندسان و متخصصان پتروشیمی خراسان آغاز شد.

وی تخلیه نشـــدن آمونیاک به فضای محیط زیست شـــهری، روستایی، زمین‌های کشاورزی، آب‌های سطحی و بازیافت آمونیاک پساب و بازگرداندن آن به چرخه تولید در پتروشیمی از مزایای اجرای این طرح دانست.

مدیرعامل پتروشیمی خراسان یادآور شد: با بهره برداری از این طرح از یک سو محیط زیست پیرامون مجتمع پتروشیمی حفظ می شود و از سوی دیگر بازچرخانی آمونیاک به سمت واحدهای تولیدی مزیت اقتصادی برای این مجتمع به دنبال دارد.

کلنگ زنی مرکز تحقیقات زیست محیطی خراسان شمالی و بهره برداری از ساختمان محیط بانی «بابا قدرت» در پارک ملی ساریگل و دیدار با محیط بانان از برنامه های سفر یکروزه رییس سازمان محیط زیست کشور به خراسان شمالی است.

محصولات شرکت پتروشیمی خراسان بیش از ۶۶ درصد سبد صادراتی استان خراسان شمالی را به خود اختصاص داده است.

برگ سبز خودرو سواری پژو پارس مدل ۱۴۰۲ رنگ سفید شماره موتور 125K0225900 شماره شاسی NAANA15E7PK109690 به شماره پلاک ۱۹ - ۳۸۲ ی ۶۱ به مالکیت **سوسن خسروی** فرزند علی اکبر به شماره ملی ۳۲۵۰۳۴۸۸۳۱ مفقود گشته و از درجه اعتبار ساقط می باشد.

برگ سبز خودرو سواری ساینا مدل ۱۴۰۲ رنگ سفید شماره موتور M15/5067553 شماره شاسی NAS851100P5866639 به شماره پلاک ۱۹ - ۵۸۳ ی ۵۴ به مالکیت **زینب مرادی** فرزند مرادعلی به شماره ملی ۳۲۴۰۴۰۱۵۹۲ مفقود گشته و از درجه اعتبار ساقط می باشد.

برگ سبز خودرو سواری پراید جی تی ایکس آی مدل ۱۳۸۵ رنگ نقره ای-متالیک شماره موتور ۱۵۸۳۴۷۹ شماره شاسی S1412285877600 به شماره پلاک ۱۹ - ۴۴۷ ب ۸۱ به مالکیت **ایرج کریمی** فرزند بگمحمد به شماره ملی ۳۳۶۹۳۸۱۶۰۵ مفقود گشته و از درجه اعتبار ساقط می باشد.

برگ سبز خودرو سواری دنا DENA+EF7-MT مدل ۱۴۰۲ رنگ سفید شماره موتور 147H0752039 شماره شاسی NAAW21HU3PE688245 به شماره پلاک ۴۱ - ۲۷۶ س ۸۵ به مالکیت **سوسن خسروی** فرزند علی اکبر به شماره ملی ۳۲۵۰۳۴۸۸۳۱ مفقود گشته وازدرجه اعتبار ساقط می باشد.

آگهی فقدان مدرک تحصیلی (نوبت سوم)
مدرک فارغ التحصیلی اینجانب **فرشته کریمی** فرزند احمد به شماره ملی ۴۵۰۰۲۹۴۲۱۱ صادره از ایلام در مقطع کارشناسی ارشد ناپیوسته رشته روانشناسی عمومی صادره از دانشگاه آزاد اسلامی ایلام با شماره ۷۸۰۰۷/ف مفقود شده و فاقد اعتبار قانونی است. از یابنده تقاضا می‌شود اصل مدرک را به دانشگاه آزاد اسلامی واحد ایلام ارسال نماید.

نوبت اول

وزارت راه و شهرسازی
راه آهن جمهوری اسلامی ایران (سهامی خاص)
اداره کل راه آهن خراسان

آگهی تجدید ارزیابی کیفی مناقصه ۲۴-۳۷-۱۴۰۱

اداره کل راه‌آهن خراسان در نظر دارد نسبت به ارزیابی کیفی پیمانکاران واجد شرایط ، از طریق سامانه تدارکات الکترونیکی دولت (ستاد) به نشانی www.setadiran.ir به شرح زیر اقدام نماید.
مناقصه گران می بایست نسبت به دریافت اسناد از طریق سامانه مذکور اقدام نمایند .لازم به ذکراست کلیه مراحل برگزاری مناقصه از فراخوان تا انعقاد قرار داد از طریق سایت مزبور انجام می گردد.
۱- موضوع مناقصه : بهسازی سیستم آبرسانی ایستگاه راه آهن مشهد
۲- مهلت خرید اسناد ارزیابی : تا ساعت ۱۲ روز چهارشنبه مورخ ۱۴۰۲/۰۹/۱۵ .
۳- مهلت ارسال اسناد: تا ساعت ۱۳ روز چهارشنبه مورخ ۱۴۰۲/۰۹/۲۹ - در سامانه تدارکات الکترونیکی دولت به آدرس www.setadiran.ir و فیزیکی دبیرخانه اداره کل راه‌آهن خراسان .
شناسه ۱۶۱۳۵۹۴
اداره کل راه‌آهن خراسان

آگهی قانون تعیین تکلیف وضعیت اراضی و ساختمان های فاقد سند رسمی
نظر به دستور مواد ۱و۳ قانون تعیین تکلیف وضعیت اراضی و ساختمان های فاقد سندرسمی مصوب ۱۳۹۰/۰۹/۲۰ و برابر رای شماره ۱۴۰۲۶۰۳۱۰۰۱۳۰۱۳۵۸۱ مورخ ۱۴۰۲/۰۷/۲۶ هیات قانون تعیین تکلیف موضوع ماده یک قانون مذکور مستقر در واحد ثبتی چمستان تصرفات مالکانه و بلامعارض متقاضی آقای/خانم الهه غیاثی فرزند ابوالقاسم نسبت به ششدانگ یک قطعه زمین با بنای احداثی به مساحت ۱۷۰،۴۶ مترمربع به شماره پلاک ۳۸۹ فرعی از ۱۵ اصلی واقع در قریه اناده بخش ۱۱ خریداری شده از آقای / خانم علی اصغر نائیجی مالک رسمی محرز گردیده است لذا به موجب ماده ۳ قانون تعیین تکلیف وضعیت ثبتی اراضی و ساختمان های فاقد سند رسمی و ماده ۱۳ آئین نامه مربوطه این آگهی در دو نوبت به فاصله ۱۵ روز از طریق این روزنامه و محلی / سراسری در شهرها منتشر و در روستاها رای هیات الصاق تا در صورتیکه اشخاص ذینفع به آرای اعلام شده اعتراض داشته باشند باید از تاریخ انتشار اولین آگهی و در روستاها از تاریخ الصاق در محل تا دو ماه اعتراض خود را به اداره ثبت محل وقوع ملک تسلیم و رسید اخذ نمایند. معترض باید ظرف یک ماه از تاریخ تسلیم اعتراض مبادرت به تقدیم دادخواست به دادگاه عمومی محل نماید و گواهی تقدیم دادخواست به دادگاه عمومی محل نماید و گواهی تقدیم دادخواست به اداره ثبت محل تحویل دهد که در این صورت اقدامات ثبت موکول به ارائه حکم قطعی دادگاه است و در صورتی که اعتراض در مهلت قانونی واصل نگردد یا معترض، گواهی تقدیم دادخواست به دادگاه عمومی محل را ارائه نکند اداره ثبت مبادرت به صدور سند مالکیت می نماید و صدور سند مالکیت مانع از مراجعه متضرر به دادگاه نیست.شناسه ۱۶۰۶۲۷۶
تاریخ انتشار نوبت اول: ۱۴۰۲/۰۸/۲۷
تاریخ انتشار نوبت دوم: ۱۴۰۲/۰۹/۱۱
عین اله تیموری
رئیس اداره ثبت اسناد و املاک چمستان

اگهی اختصاصی موضوع ماده ۳ و ماده ۱۳ آئین نامه قانون تعیین تکلیف وضعیت ثبتی اراضی و ساختمان های فاقد سند رسمی
آگهی موضوع ماده ۳ و ماده ۱۳ آئین نامه قانون تعیین تکلیف وضعیت ثبتی ۱۴۰۲۶۰۳۱۰۰۰۶۰۰۸۰۷۶ مورخ ۱۴۰۲/۰۸/۰۹ هیات اول موضوع قانون تعیین تکلیف وضعیت ثبتی اراضی و ساختمان های فاقد سند رسمی مستقر در واحد ثبتی شهرستان نور تصرفات مالکانه و بلامعارض متقاضی آقای/خانم مژگان تونی نسبت به ششدانگ اعیانی یک قطعه زمین با بنای احداثی(کاربری زراعی) به مساحت ۴۷۶/۳۳ مترمربع پلاک ۸۴۲ فرعی از ۵ اصلی واقع در قریه شهرکلا بخش ۱۰ ثبت نور محرز گردیده است. لذا به منظور اطلاع عموم مراتب در دو نوبت به فاصله ۱۵ روز در روزنامه سراسری و محلی آگهی می گردد در صورتی که اشخاص ذی نفع به آراء اعلام شده اعتراض داشته باشند باید از تاریخ انتشار آگهی تا دو ماه اعتراض خود را به اداره ثبت محل وقوع ملک تسلیم و رسید اخذ نمایند. معترض باید ظرف یک ماه از تاریخ تسلیم اعتراض مبادرت به تقدیم دادخواست به دادگاه عمومی محل نماید و گواهی تقدیم دادخواست را به اداره ثبت محل تحویل دهد. بدیهی است در صورت انقضای مدت مذکور و عدم وصول اعتراض طبق مقررات سند مالکیت صادر خواهد شد.شناسه ۱۶۱۳۷۳۲
تاریخ انتشار نوبت اول: ۱۴۰۲/۰۹/۱۱
تاریخ انتشار نوبت دوم: ۱۴۰۲/۰۹/۲۵
علی سعادتی
رئیس ثبت اسناد و املاک شهرستان نور

شرکت ملی پالایش و پخش فرآورده‌های نفتی
شرکت پالایش نفت آبادان (سهامی عام)

نوبت دوم

فراخوان ارزیابی کیفی

شرکت پالایش نفت آبادان در نظر دارد مناقصه های مشروحه ذیل را از طریق سامانه تدارکات الکترونیک دولت برگزار نماید، کلیه مراحل برگزاری تشریفات مناقصه از دریافت اسناد ارزیابی کیفی و سایر مراحل بعدی مناقصه از طریق درگاه سامانه تدارکات الکترونیکی دولت به آدرس WWW.SETADIRAN.IR انجام خواهد شد.
لازم است مناقصه گران در صورت عدم عضویت، نسبت به ثبت نام در سایت مذکور و دریافت گواهی امضاء الکترونیکی جهت شرکت در مناقصات اقدام نمایند. ضمناً آگهی مناقصات این شرکت به‌صورت همزمان در روزنامه های کثیرالانتشار و وب سایت شرکت پالایش نفت آبادان به آدرس WWW.ABADAN- REF.IR درج و قابل مشاهده می باشد.
● از مناقصه‌گران واجد شرایط که آمادگی و توانایی انجام هر یک از مناقصه های ذیل را دارند دعوت به‌عمل می‌آید جهت شرکت در مناقصه به سامانه تدارکات الکترونیکی دولت (ستاد) به آدرس صدرالاشاره مراجعه و پس از دریافت اسناد مربوط به ارزیابی کیفی (دفتر چه شماره یک و معیارهای ارزیابی کیفی به صورت رایگان) و مطالعه و تکمیل آن به همراه کلیه مدارک مورد نیاز مطابق با برنامه زمان بندی مربوطه، نسبت به بارگذاری اسناد مذکور در سامانه اقدام نمایند.
● تکمیل کلیه اطلاعات خواسته شده در فرم های ارزیابی کیفی مناقصه گران به صورت دقیق و خوانا و بارگذاری تمامی مدارک و مستندات، سوابق کاری و مالی و همچنین ارائه صورت های مالی حسابرسی شده توسط سازمان حسابرسی و یا اعضای جامعه حسابداران رسمی در قراردادهای با مبلغ بیش از ۱۰ برابر نصاب معاملات متوسط الزامی است، (عدم ارایه صورت های مالی حسابرسی شده منجر به عدم انعقاد قرارداد با برنده مناقصه می شود)در صورت عدم تکمیل و بارگذاری کامل اسناد استعلام ارزیابی کیفی و سایر مدارک فوق الاشاره، صلاحیت شرکت کنندگان قابل بررسی نخواهد بود و بارگذاری مدارک و سوابق مزبور هیچ گونه حقی را برای متقاضیان ایجاد نخواهد کرد.
ضمناً مناقصه گران می بایست علاوه بر بارگذاری اسناد(حاوی رزومه، سوابق شرکت به همراه تصویر مصدق شده آخرین تغییرات و دفترچه تکمیل شده شماره یک به همراه اسناد مورد نیاز مندرج در دفترچه مذکور) و همچنین در صورت نداشتن رزومه و یا جهت به روز رسانی رزومه در کمیته فنی بازرگانی این شرکت ، نسبت به ارسال مدارک به آدرس کمیسیون مناقصات شرکت پالایش نفت آبادان -صندوق پستی ۱۱۱ اقدام نمایند. لازم به ذکر است از مناقصه گرانی که در ارزیابی کیفی تائید شوند از طریق سامانه ستاد جهت دریافت اسناد مناقصه دعوت به‌عمل خواهد آمد.
● مناقصه‌گرانی که در ارزیابی کیفی تائید شده اند در مرحله ارائه پیشنهاد می بایست تصویر تضمین شرکت در مناقصه را در پاکت الف سامانه تدارکات الکترونیکی دولت (ستاد) بارگذاری کرده و اصل آن را در یک پاکت سربسته تا قبل از زمان گشایش پیشنهادها به دبیر خانه کمیسیون مناقصات واقع در دفتر مرکزی شرکت پالایش نفت آبادان تسلیم نمایند.
● اطلاعات تماس و نشانی دستگاه مناقصه گذار جهت دریافت اطلاعات بیشتر در خصوص اسناد مناقصه و ارائه پیشنهاد:
آبادان، حاشیه اروند رود، جنب دروازه اصلی پالایشگاه، اداره کالا شرکت پالایش نفت آبادان تلفن ۰۶۱-۵۳۱۸۳۷۸۱ و شماره نمابر : نمابر ۰۶۱-۵۳۲۲۹۸۱۵

ردیف	شماره مناقصه در دستگاه مناقصه‌گزار	شماره مناقصه در سامانه ستاد	شماره تقاضا	موضوع	مبلغ تضمین شرکت در مناقصه به ریال	برنامه زمان‌بندی مراحل مناقصه
۱	۴۰۱/۱۰۲/ک	۲۰۰۲۰۹۲۱۷۹۰۰۰۵۱۲	38-90-0015000058/S02	FCC SLURRY OIL FIL TRA TION	۱/۲۵۰/۰۰۰/۰۰۰	الف- مهلت دریافت اسناد ارزیابی کیفی از سامانه ستاد از تاریخ ۱۴۰۲/۰۹/۱۱ تا ۱۴۰۲/۰۹/۲۰ ب-مهلت ارائه و بارگذاری اسناد ارزیابی کیفی توسط مناقصه‌گران تا تاریخ ۱۴۰۲/۱۰/۰۹

شناسه: ۱۶۱۱۴۸۹
روابط عمومی - شرکت پالایش نفت آبادان

تحریم اقتصادی رویکرد مقابله با کشتار صهیونیستی

به گزارش روابط عمومی سازمان اقتصادی کوثر؛ نویسنده کتاب «الگوی پیشرفت اسلامی ایرانی» اضافه کرد: امام خمینی (ره) از آیه ۴۱ سوره نساء که قاعده نفی سبیل نیز نام دارد برای حاکمیت انقلابی ایران راهی ساخت تا بر مبنای آن تمامی مسیرهای های اقتصادی که باعث سلطه یا تقویت اقتصادی امثال اسرائیل می‌شود، پرهیز گردد.

ناصر فخاری مدیرعامل سازمان اقتصادی کوثر با حضور در برنامه صباح جدید شبکه جهانی العالم گفت: برخی حاکمان کشورهای اسلامی آشکارا بیانیه محکومیت می‌خوانند در حالی که به روال سابق نیازهای اقتصادی رژیم سفاک را تأمین می کنند و شرکای اقتصادی این رژیم هستند.

مقام معظم رهبری هم هنگامی که سیاست کلی اقتصاد مقاومتی را صادر می‌نماید از هر رویه‌ای که زمینه تسلط اقتصادی قدرت‌های بیگانه بر کشور را فراهم می‌آورد، بر حذر می‌دارد.

فخاری همچنین اشاره کرد: اسرائیل خود را نژاد برتر می‌داند و با این توهم بدون هیچ رحم و شفقتی خون زنان و کودکان را می‌ریزد و مرگ را شایسته دیگران می‌انگارد! چگونه برخی کشورهای اسلامی از این رژیم پلید و حامیانش کالا تأمین می‌کنند؟! چه ضمانتی وجود دارد چنین تروریست‌هایی حافظ سلامت و منافع مردم مسلمان ما باشند؟ بنابراین ضرورت دارد، حاکمان با وضع موجود قوانین جامع جلوی ورود کالاهای اسرائیلی یا حامی این رژیم را بگیرند. وی در پایان مطالب خود با تبیین ضرورت توسعه هم افزایی و همکاری‌های اقتصادی کشورهای اسلامی به ویژه در میان جبهه مقاومت، خاطرنشان ساخت: همانگونه که خون یاران واقعی پیامبر (ص) در غزوات و خون اهل بیت (ع) در کربلا موجب آثار بزرگی در جهان شده است؛ قطعا خون مردم غزه هم پیامدهای عظیمی به بار خواهد نشاند و ما مسلمانان باید با تأسی به اهل بیت (ع) و کتاب خدا از مظلومیت زنان و کودکان مسلمان غرب آسیا الهام بگیریم و بر توسعه همکاری‌های اقتصادی به ویژه گسترش بازارهای اسلامی اهتمام داشته باشیم و با چنین اقداماتی مانع انتفاع این رژیم منحوس و باعث رونق اقتصادی کشورهای مسلمان شویم.

سازمان اقتصادی کوثر
www.news-kowsar.ir

اشتباه کردیم سردار خرید فوق‌العاده‌ای بود

وقتی سردار آزمون از لورکوزن جدا شد و به رم رفت، خیلی از هواداران باشگاه ایتالیایی انتقادهایی را در رابطه با این انتقال انجام دادند.
انتقادهایی که اغلب درباره این بود که آزمون در حد و اندازه‌های رم نیست. حالا اما اوضاع تغییر کرد و هواداران رم نظرشان درباره شماره ۲۰ تیم ملی عوض شده. بر همین اساس یکی از رسانه‌های نزدیک به باشگاه رم مطلب جالبی در رابطه با سردار آزمون منتشر کرده است: «اگر بخواهیم به رازهای بازی نکردن یک بازیکن در تیم ژوزه مورینیو ورود کنیم باید به سراغ تاکتیک و تمرین برویم. تمریناتی که بعضاً هم به اتفاقی خسته‌کننده تبدیل می‌شود. مورینیو بارها تأکید کرده که برای بردن در فوتبال باید بازیکنان خوبی در اختیار داشته باشید و این مسأله‌ای است که کارلو آنچلوتی بزرگ نیز بارها به آن اشاره کرده است. بازیکنانی که مرد پرتغالی در بازی روز یکشنبه مقابل اودینزه در اختیار داشت برای خواسته فعلی او کافی بودند. مهم‌تر از همه او نیمکتی داشت که به واسطه آن می‌توانست شرایط بازی را تغییر دهد. ولی ما دوست داریم به شکل خاص در مورد بازیکنی صحبت کنیم که حتی قبل از اینکه پایش را روی پله‌های هواپیما بگذارد تا به سمت رم بیاید انتقادهای شدیدی نسبت به حضور او در جالوروسی مطرح شد؛ سردار آزمون!»

عملیات پیچیده و دشوار صعود

سعید جمشیدیان | با توجه به قانون این فصل لیگ قهرمانان آسیا غیر از ده تیم برتر گروه‌های شرق و غرب، سه تیم دوم از گروه‌های پنجگانه غرب و سه تیم دوم از گروه‌های پنجگانه شرق به مرحله یک هشتم نهایی این رقابت‌ها صعود خواهند کرد تا ۱۶ تیم این مرحله تکمیل شود. پرسپولیس و سپاهان همین حالا شرایط صعود به مرحله بعد را دارند و جزو سه تیم برتر دوم گروه‌های پنجگانه به حساب می‌آیند اما بازی‌های هفته آخر در مرحله گروهی تعیین‌کننده است و از هر پنج گروه تیم‌هایی شانس صعود به مرحله بعد را خواهند داشت.

فعلاً جدول ترتیب تیم‌های صعود کننده از رده دوم منطقه غرب به مرحله بعد به این شرح است:

گروه A:
پاختاکور هم مدعی صعود شد
بازی‌های روز آخر
پاختاکور ازبکستان – الفیحای عربستان
آخال ترکمنستان – العین امارات

اگر تا قبل از این هیچ‌کس به تیم دوم گروه اول مسابقات فکر نمی‌کرد و شانسی برای صعودش قائل نمی‌شد اما با نتایج عجیب هفته پنجم پاختاکور ازبکستان هم می‌تواند موی دماغ پرسپولیس باشد. شکست خانگی سه بر یک العین صدرنشین مطلق گروه اول مسابقات لیگ قهرمانان مقابل پاختاکور ازبکستان حالا این تیم را نیز مدعی صعود به دور بعد کرده است. پاختاکور حالا ۷ امتیازی است و در صورت شکست الفیحا عربستان ۱۰ امتیازی خواهد شد و این می‌تواند برای صعود پرسپولیس در صورت پیروز نشدن مقابل الدحیل گران تمام شود. پاختاکور بازی آخر خود را در خانه مقابل نماینده ۶ امتیازی عربستان انجام خواهد داد. بازی رفت دو تیم با دو گل به سود تیم عربستانی تمام شده اما میزبانی ازبک‌ها در بازی آخر می‌تواند آنها را برای پیروزی امیدوارتر کند. البته به لحاظ ریاضی الفیحا هنوز شانس دوم شدن دارد و می‌تواند با پیروزی مقابل پاختاکور به رده دوم گروه خود برسد اما در صورتی صعود خواهد کرد که پرسپولیس و شارجه در بازی‌های آخر خود شکست بخورند و شانس زیادی ندارد. البته همین اندک شانس و احتمال صعود بعد از نوبهار و سپاهان باعث خواهد شد تا الفیحا با تمام توان در این مسابقه به میدان برود و این می‌تواند برای پرسپولیس اتفاق خوبی باشد.

گروه B:
اگر الفیصلی به شارجه نبازد...
بازی‌های روز آخر:
السد قطر – نسف قارشی ازبکستان
الفیصلی اردن – شارجه امارات

شارجه امارات حالا یکی از تیم‌های دوم گروه‌های پنجگانه منطقه غرب در لیگ قهرمانان آسیاست که به عنوان یکی از شانس‌های صعود به مرحله بعد شناخته می‌شود و تنها به خاطر یک تفاضل گل کمتر فعلاً پایین‌تر از پرسپولیس قرار دارد. شارجه باید در هفته پایانی مرحله گروهی الفیصلی اردن را با تفاضل گل مناسب شکست دهد تا شانس بالایی برای صعود به مرحله بعد پیدا کند اما به نظر نمی‌رسد کیفیت چنین کاری را داشته باشد. این بازی در امان برگزار می‌شود. الفیصلی قبل از این در خانه یک باخت و یک برد در زمین خود به دست آورده و با اینکه سه امتیازی است و حذف شده به حساب می‌آید در خانه باج نخواهد داد. این تیم در اولین هفته از بازی‌ها با اینکه نمایش ضعیف‌تری مقابل نسف قارشی داشت اما با گل دقیقه ۹۷ یک بر صفر به حریف ازبکش باخت. آنها در یک بازی شگفت‌انگیز السد را در خانه با دو گل شکست دادند و در سومین بازی خانگی‌شان هم کار را برای شارجه سخت خواهند کرد. الفیصلی در بازی رفت مقابل شارجه با اینکه به لحاظ مالکیت توپ پایین‌تر از حریف بود اما موقعیت‌های خطرناک بیشتری نسبت به شارجه داشت و در خانه حریف تنها با یک گل شکست خورد. این تیم روی ضدحمله‌های برق‌آسا بسیار خطرناک است بخصوص وقتی بازی در خانه برگزار می‌شود. به نظر می‌رسد کار شارجه در بازی آخر در اردن دشوار باشد و از حالا نمی‌توان این تیم را برنده دانست کما اینکه مساوی یا شکست شارجه می‌تواند خبری خوشحال‌کننده برای پرسپولیس باشد. از سوی دیگر در این گروه به نظر می‌رسد السد در بازی آخر خود در خانه قادر به شکست نسف قارشی باشد. السد با تغییر مربی شرایط بهتری پیدا کرده و بعد از برد مقابل شارجه در امارات حالا چشم به شکست نسف قارشی در دوحه دوخته است. اگر چنین اتفاقی بیفتد السد و نسف ۱۰ امتیازی خواهند شد و چنانچه شارجه در اردن پیروز نشود شاید این تیم سوم گروه خود شده و از دور مسابقات کنار برود. در عین حال اگر السد مقابل نماینده ازبکستان پیروز شود و شارجه هم با شکست الفیصلی به امتیاز ۱۱ برسد تیم دوم این گروه السد ۱۰ امتیازی خواهد بود و پرسپولیس باید حتماً الدحیل را شکست بدهد تا صعود کند. از سوی دیگر اگر نسف قارشی و شارجه موفق به پیروزی مقابل السد و الفیصلی شوند اوضاع برای پرسپولیس پیچیده‌تر خواهد شد چرا که نسف با ۱۳ امتیاز صدرنشین گروهش می‌شود و شارجه یازده امتیازی می‌تواند حتی با تفاضل بهتر سد راه پرسپولیس حتی در صورت پیروزی مقابل الدحیل شود.

پرسپولیس به برد در بازی آخر مقابل الدحیل نیاز مبرم دارد. الدحیل موفق شد استقلال تاجیکستان را شکست دهد اما تساوی پرسپولیس در ریاض باعث شد که تیم قطری شانس حداقلی برای دوم شدن در گروه را از دست بدهد. چنانچه پرسپولیس به النصر می‌باخت بازی دو تیم در روز آخر از این نظر که الدحیل می‌توانست با برد مقابل پرسپولیس ۷ امتیازی شود و در رده دوم جدول قرار بگیرد.

گروه C:
سپاهان یک مساوی از جده می‌خواهد
بازی‌های روز آخر:
الاتحاد عربستان – سپاهان ایران
نیروی هوایی عراق – آلمالیق ازبکستان

سپاهان ده امتیازی باید مقابل الاتحاد بازی کند و تنها در صورتی پایین‌تر از پرسپولیس قرار خواهد گرفت که در این مسابقه شکست بخورد وگرنه با یک مساوی هم به خاطر تفاضل گل بهترش بالاتر از پرسپولیس قرار خواهد گرفت. نیروی هوایی عراق هم در صورت پیروزی مقابل آلمالیق می‌تواند ۱۰ امتیازی شود و اگر سپاهان شکست بخورد دو تیم ده امتیازی خواهند شد. با این حال تفاضل گل ۹ سپاهان در برابر تفاضل گل ۱ تیم عراقی کار سپاهان را راحت می‌کند مگر اینکه نیروی هوایی برد پرگلی مقابل نماینده بدون امتیاز ازبکستان به دست بیاورد و از آن سو سپاهان شکست سنگینی مقابل الاتحاد متحمل شود.

گروه D:
نوبهار را یکی از صعودکننده‌ها بدانید
بازی‌های روز آخر:
الهلال عربستان – نساجی ایران
بمبئی سیتی هند – نوبهار ازبکستان

به نظر می‌رسد شرایط گروه چهارم به گونه‌ای باشد که از حالا باید تیم نوبهار نمنگان ازبکستان را به عنوان یکی از سه تیم برتر صعودکننده به مرحله یک هشتم نهایی دانست. نوبهار نمنگان تیمی که از چهار بازی ابتدایی خود ۱۰ امتیاز گرفته و گام بزرگی برای صعود به مرحله بعد برداشته بود بعد از تساوی جالب در خانه مقابل تیم پرستاره الهلال در بازی برگشت مقابل این حریف قدرتمند نیز یک نیمه مقاومت کرد. البته پنالتی از دست رفته سالم الدوساری مرد سال فوتبال آسیا باعث شد تا نوبهار بدون گل خورده راهی رختکن شود. با این تیجه نوبهار در پایان هفته پنجم رقابت‌ها یازده امتیازی می‌شد و می‌توانست قطعاً به عنوان بهترین تیم دوم راهی مرحله بعد رقابت‌ها شود اما در نیمه دوم اوضاع تغییر کرد و با اینکه سالم الدوساری باز هم یک پنالتی دیگر از دست داد اما در نهایت الهلال با گلزنی همین ستاره و البته مالکوم برزیلی دو بر صفر پیروز شد تا صد درصد پیروزی را مال خود کند. این شکست البته برای نوبهارغمناک و سخت نبود چرا که آنها می‌دانند با پیروزی قریب‌الوقوع در خانه مقابل بمبئی نماینده ضعیف هند ۱۳ امتیازی شده و به مرحله بعد صعود می‌کنند. با این حساب باید از همین حالا نوبهار ازبکستان را یکی از سه تیم برتر دوم گروه‌های پنجگانه دانست و چهار تیم دوم گروه‌های دیگر باید برای صعود در هفته آخر تلاش مضاعفی داشته باشند. در این گروه نساجی هر شش امتیاز ممکن را به نوبهار داد و با دو شکست شرایط خودش و البته پرسپولیس و سپاهان را برای صعود سخت‌تر کرد. همچنین حضور تیم ضعیفی مثل بمبئی هند که همه بازی‌هایش را باخته نیز باعث شد دو تیم این گروه به ضرر پرسپولیس و سپاهان کار کنند. در دیدارهای آخر این گروه نساجی در عربستان مقابل الهلال بازی خواهد کرد که اهمیت جدولی ندارد چرا که الهلال با ۱۵ امتیاز از ۵ بازی صعودش را به عنوان صدرنشین قطعی کرده و نوبهار هم می‌تواند با کسب یک پیروزی ساده در خانه مقابل بمبئی به امتیاز ۱۳ رسیده و به جمع صعودکننده‌ها بپیوندد.

گروه E:
احتمال صعود یا حتی حذف پرسپولیس با 11 امتیاز
بازی‌های روز آخر:
پرسپولیس - الدحیل
استقلال تاجیکستان – النصر عربستان

با توجه به ۸ امتیازی که پرسپولیس تا تا الان اندوخته فعلاً سومین تیم برتر از بین تیم‌های دوم گروه‌های پنجگانه است. با این وجود پرسپولیس به برد در بازی آخر مقابل الدحیل نیاز مبرم دارد. الدحیل موفق شد استقلال تاجیکستان را شکست دهد اما تساوی پرسپولیس در ریاض باعث شد که تیم قطری شانس حداقلی برای دوم شدن در گروه را از دست بدهد. چنانچه پرسپولیس به النصر می‌باخت بازی دو تیم در روز آخر از این نظر که الدحیل می‌توانست با برد مقابل پرسپولیس ۷ امتیازی شود و در رده دوم جدول قرار بگیرد – فارغ از اینکه هیچ شانسی برای صعود پیدا نمی‌کرد – می‌توانست انگیزه‌های اندکی برای این تیم از نظر پرستیژ باشگاه داشته باشد اما حالا این تیم قطری با در نظر گرفتن حذف از مرحله گروهی مقابل پرسپولیس قرار می‌گیرد. پرسپولیس در صورت برد مقابل این تیم یازده امتیازی شده و شانس صعود خود را به ۹۰ درصد افزایش خواهد داد هرچند ممکن است در شرایطی خاص حتی با ۱۱ امتیاز حذف شود. جدا از نوبهار که برنده احتمالی بازی با بمبئی خواهد شد و ۱۳ امتیازی می‌شود چنانچه سپاهان مقابل الاتحاد پیروز شود ۱۳ امتیازی می‌شود و الاتحاد با ۱۲ امتیاز تیم دوم می‌شود که یک امتیاز بالاتر از پرسپولیس خواهد شد. از سوی دیگر اگر شارجه مقابل الفیصلی با تفاضل گل مناسب پیروز شود و نسف قارشی هم السد را شکست دهد نسف ۱۳ و شارجه ۱۱ امتیازی خواهند شد و شارجه می‌تواند به عنوان سومین تیم به مرحله بعد صعود کند. پرسپولیس در صورت مساوی و ۹ امتیازی شدن نیاز به معجزه دارد که صعود کند چرا که السد و شارجه نباید در بازی‌هایشان پیروز باشند و پاختاکور هم نباید حریفش را شکست دهد. در صورت شکست پرسپولیس هم پاختاکور حتماً باید به الفیحا ببازد و شارجه و السد حتماً باید مقابل رقبایشان شکست بخورند تا پرسپولیس بعد از نوبهار و احتمالاً سپاهان مثل شرایط فعلی به عنوان تیم دوم صعود کند.

مهری از ترکیب دورتر می‌شود؟

سعید مهری با توجه به مصدومیتی که اخیراً دچارش شده قادر به حضور در تمرینات گروهی استقلال نیست و باید چند روز بیشتر استراحت کند. مهری به احتمال زیاد در بازی با فولاد به شرایط بازی خواهد رسید و مصدومیت او به گونه‌ای نیست که مسأله‌ای حاد ایجاد کند اما به هر حال او از ترکیب اصلی استقلال فاصله گرفته و به احتمال زیاد در اهواز نیز باید از روی نیمکت بازی را به نظاره بنشینند. مهری فصل پیش فراز و نشیب‌های بسیاری در ترکیب استقلال داشت و به نظر می‌رسد در فصل جاری نیز قادر نیست به جایگاه ثابت و کم فراز و نشیبی در ترکیب استقلال دست یابد. با توجه به مصدومیتی که برای این بازیکن به وجود آمده هیچ بعید نیست که از ترکیب اصلی استقلال دورتر شود.

دستیاران سابق ساپینتو پول گرفتند

بدهی‌های باشگاه استقلال فقط مربوط به ساپینتو، سیلوا و آمانوف نیست و دستیاران سابق سرمربی پرتغالی استقلال نیز شکایتی مطرح کرده بودند تا پنجره نقل و انتقالاتی باشگاه استقلال که به‌دلیل شکایت باشگاه سانتاکلارا بسته شده بود، قفل‌های بیشتری به خود ببینند! در همین راستا باید توجه داشت که باشگاه استقلال به‌دلیل شکایت ژائو لوئیس آبرئو، آنالیزور جوان و ۲۵ ساله فصل گذشته این باشگاه به پرداخت ۹۳۰۰ یورو به همراه پنج درصد تأخیر از این مبلغ به این مربی محکوم شده است. همچنین در خصوص شکایت روی ماتا نیز باشگاه استقلال در رأیی مشابه با ژائو لوئیس آبرئو، به پرداخت همان مبلغ ۹۳۰۰ یورو به همراه پنج درصد تأخیر از این مبلغ به این مربی محکوم شده است. به این ترتیب باشگاه استقلال باید علاوه بر بودجه‌ای که برای تسویه حساب با باشگاه سانتاکلارا تأمین می‌کرد، بدهی دستیاران ساپینتو را هم می‌داد که البته در آخرین ساعات وقت اداری دیروز اقدامات لازم انجام شد و بدهی به این دو مربی سابق پرداخت گردید.

گمنام‌ها کنار دست سرمربی

جواد نکونام قصد دارد عرصه را برای تمرین بازیکنان جوان که در تیم‌های پایه بازی می‌کنند باز بگذارد تا علاوه بر اینکه نیروی جوانی به تمرین بزرگسالان تزریق می‌شود، از لابه‌لای این بازیکنان چهره‌های جدیدی برای این باشگاه پدید آیند. رفتاری که نکونام انجام می‌دهد که کمتر مربیانی در گذشته انجام داده‌اند اما سرمربی استقلال نشان داده از صبر و حوصله کافی برای بازیکن‌سازی برخوردار است و می‌خواهد به این بازیکنان نیز میدان دهد تا آنها هم فرصت درخشش داشته باشند و شاید در آینده تبدیل به بازیکنانی شوند که باشگاه بتواند روی آنها حساب بیشتری باز کند.

صحبت‌های جالب پیروانی قبل از حج

پس از تساوی پرسپولیس مقابل النصر عربستان در هفته پنجم لیگ قهرمانان آسیا، اعضای کاروان سرخ‌پوشان سه‌شنب شب با حضور در مکه مکرمه به زیارت خانه خدا رفتند. نکته جالب این سفر زیارتی صحبت‌های مدیر تیم پرسپولیس در اتوبوس خطاب به اعضای تیم بود. افشین پیروانی گفت: وقتی رسیدیم، یک دفعه خانه خدا را دیدیم. من فکر می‌کنم یکی از بهترین لحظه‌های زندگی است. با هر اعتقادی که دارید و هر کسی را که دوست دارید. من خودم نیم ساعت و چهل دقیقه دلم نمی‌آمد سرم را بلند کنم. فقط گریه می‌کردم و اشک می‌ریختم. وی ادامه داد: یکی از بهترین لحظه‌های زندگی‌تان است. اول سجده کنید، دعا کنید برای پدر و مادر، همسر، فرزند، خواهر و برادر. ان‌شاءالله خدا حاجت روایتان کند.

آگهی مناقصه عمومی یک مرحله‌ای (نوبت اول)

مدیریت امور شعب بانک کشاورزی در منطقه یک تهران در نظر دارد **کلیه امور حفاظتی و نگهبانی از برخی املاک تملیکی و مازاد مدیریت و شعب خود در تهران و همچنین خودروهای پولرسان** را از طریق برگزاری مناقصه عمومی یک مرحله‌ای با ارزیابی کیفی و در بستر سامانه تدارکات الکترونیکی دولت (**ستاد**) به شماره مناقصه **۲۰۰۲۰۰۱۰۲۴۰۰۰۰۱۹** با رعایت شرایط ذیل به اشخاص /پیمانکاران واجد شرایط واگذار نماید.

۱-نام و نشانی مناقصه‌گزار: مدیریت امور شعب بانک کشاورزی در تهران بزرگ به نشانی تهران، ستارخان، نبش حبیب اله، مدیریت شعب بانک کشاورزی در تهران بزرگ

۲-موضوع مناقصه(نوع، کمیت و کیفیت کالا یا خدمات): انجام امور حفاظتی و نگهبانی املاک مازاد، تملیکی، شعب و خودرو های پولرسان

۳-مبلغ برآورد مناقصه : (۲۵/۰۰۰/۰۰۰/۰۰۰ ریال)

۴-مبلغ تضمین شرکت در مناقصه **۱۲۵۰ میلیارد ریال** که به **۲** صورت نقدی (**فیش واریزی**) و بلوکه حساب به شماره حساب **۱۰۵۸۱۶۹۶۱۱** به نام بانک کشاورزی شعبه ولی‌عصر یا ضمانت‌نامه (**به غیر از بانک کشاورزی**) به مدت حداقل **۳** ماه قابل ارائه می باشد.

۵-محل فروش و تحویل اسناد: کلیه مراحل برگزاری مناقصه از طریق درگاه سامانه تدارکات الکترونیکی دولت (**ستاد**) به آدرس **www.setadiran.ir** انجام خواهد شد و لازم است مناقصه‌گران در صورت عدم عضویت قبلی، مراحل ثبت نام در سایت مذکور و دریافت گواهی امضای الکترونیکی را جهت شرکت در مناقصه محقق سازند.

۶-تاریخ قرارگیری در سامانه ستاد: از روز **شنبه** مورخ **۱۴۰۲/۰۹/۱۱** لغایت ساعت **۱۴** روز **شنبه** مورخ **۱۴۰۲/۰۹/۱۸**

۷-مهلت ارسال و بارگذاری اسناد: از روز **شنبه** مورخ **۱۴۰۲/۰۹/۱۱** لغایت روز **یکشنبه** مورخ **۱۴۰۲/۱۰/۰۳**

۸-تاریخ بازگشایی پاکت‌های **الف** و **ب** و ارزیابی کیفی پیشنهاددهندگانی که واجد حد نصاب تعیین شده گردیده‌اند، روز **دوشنبه** مورخ **۱۴۰۲/۱۰/۰۴** ساعت **۱۰** در محل سالن جلسات. مناقصه‌گزار در رد یا قبول پیشنهاد و تجدید مناقصه مختار است. تاریخ بازگشایی **پاکت ج** پس از اعلام نتیجه بررسی ارزیابی کیفی توسط کمیته فنی حداکثر ظرف **۲۰** روز خواهد بود.

۹-در صورت انصراف برنده اول، دوم از انعقاد قرارداد، سپرده ایشان به نفع مناقصه گزار ضبط خواهد شد.

۱۰-هزینه چاپ و نشر آگهی مناقصه(**نوبت اول و دوم**) به‌عهده برنده مناقصه می‌باشد.

۱۱-سایر اطلاعات و جزئیات در اسناد مناقصه درج شده است.

● ضمنا جهت کسب اطلاعات بیشتر می توانید ضمن تماس با شماره **۶۶۴۱۰۵۶۰** و یا به پایگاه ملی اطلاع رسانی مناقصات به نشانی اینترنتی **http://iets.mporg.ir** نیز مراجعه فرمائید.

شرکت صنایع پتروشیمی خلیج فارس PGPIC
شرکت مبین انرژی خلیج فارس (سهامی خاص)

انتخاب پیمانکار عملیات اجرایی مناقصه ترمیم عایق خطوط بخار هدر اصلی

(نوبت‌دوم) شماره ۴۰۲/۶۳

شرکت مبین انرژی خلیج فارس واقع در منطقه پارس جنوبی (عسلویه) در نظر دارد **عملیات اجرایی مناقصه ترمیم عایق خطوط بخار هدر اصلی، از طریق برگزاری مناقصه عمومی یک مرحله‌ای واگذار نماید.**

- لذا شرکت‌هایی که دارای سوابق مرتبط و توان فنی و اجرایی لازم در این زمینه می‌باشند، در صورت تمایل می‌توانند، مشخصات و سوابق خود را به این شرکت ارسال نمایند.
- شرکت‌های متقاضی که دارای سوابق مرتبط در این زمینه می‌باشند، می‌توانند از طریق سامانه جامع معاملات به آدرس **Contract.mobinec.ir** که لینک آن در سایت شرکت مبین انرژی خلیج فارس **www.mobinec.ir** قابل دسترسی است نسبت به دریافت اسناد ارزیابی کیفی مناقصه اقدام نمایند.
- بدیهی است ارائه اسناد مذکور هیچ گونه حقی را برای متقاضیان به‌وجود نخواهد آورد و اسناد و مدارک دریافتی غیر قابل استرداد می‌باشد.
- مهلت و محل تحویل اسناد تکمیل شده حداکثر تا تاریخ **۱۴۰۲/۱۰/۰۳** استان بوشهر، منطقه ویژه اقتصادی انرژی پارس جنوبی (عسلویه) شرکت مبین انرژی خلیج‌فارس، کمیسیون معاملات
- **تلفن و ایمیل دبیرخانه کمیسیون معاملات: ۵۱۴۶-۳۷۲۹۵۱۴۴-۰۷۷ و tender@mobinec.ir**
- **تلفن واحد متقاضی: / ۳۷۲۹۵۱۱۴-۰۷۷/ ۳۷۲۹۵۰۰۰-۰۷۷-۰۷۷داخلی ۲۰۹۷**

روابط عمومی شرکت مبین انرژی خلیج فارس

آوای اقتصاد

روزنامه اقتصادی اجتماعی
سراسری صبح ایران
شنبه ۱۴۰۲/۰۹/۱۱
شماره : ۱۵۳۷

۸

WWW. AVAYEEGHTESAD.IR

صاحب امتیاز: موسسه مطبوعاتی دانش پیام بامداد نوین
مدیر مسئول: کریم حسن پور
سردبیر: جمشید بیرامی
چاپ: جام جم
آدرس: تهران، بلوار مرزداران، خیابان ایثار ، انتهای کوچه مالک، پلاک ۶۱
تلفن: ۰۲۱ ۴۹۱۰۵۶۶۶ Gmail : Avaayeeghtesad@gmail.com
گستره توزیع : سراسری
شرکت توزیع : نشر گستر

فروش اقساطی خودرو در ایران دوباره آغاز می‌شود

مدیرکل صنایع خودرویی وزارت صنعت، معدن و تجارت با اشاره به افزایش تولید خودرو گفت به‌زودی فروش اقساطی خودرو دوباره آغاز خواهد شد.عبدالله توکلی لاهیجانی، مدیرکل صنایع خودرویی وزارت صمت با اشاره به این‌که بررسی‌ها نشان می‌دهند خودرو از کالای سرمایه‌ای خارج شده و تقاضا نیز کاهش پیدا کرده است، اعلام کرد بار دیگر طرح فروش اقساطی خودرو در ایران به اجرا خواهد رسید. در ادامه در این بخش از اخبار خودرو سایت گجت نیوز با جزئیات فروش اقساطی خودرو در ایران آشنا خواهیم شد.مدیرکل صنایع خودرویی وزارت صمت در ادامه بیان کرد بررسی وضعیت متقاضیان سامانه یکپارچه خودرو حاکی از آن است که خودرو از کالای سرمایه‌ای خارج شده و تقاضا برای بسیاری از خودروها کاهش پیدا کرده است؛ به‌گونه‌ای که در سامانه برای برخی از محصولات خودروسازان کمتر از ۱۰ درصد از متقاضیان فرایند تکمیل وجه را انجام دادند.

فناوری در مورد تغییر جهان به دست ربات‌های انسان‌نما

عاطفه دهقانی | کارشناسان برجسته حوزه فناوری در مصاحبه با دیلی میل، پیش‌بینی‌های خود را در مورد تغییراتی ارائه داده‌اند که قرار است در آینده توسط ربات‌های انسان‌نما در جهان اعمال شوند.

به نقل از دیلی میل، چین برنامه‌هایی را برای تولید انبوه ربات‌های انسان‌نما تا سال ۲۰۲۵ منتشر کرده است زیرا شرکت‌های غربی از جمله شرکت «تسلا»متعلق به «ایلان ماسک» در رقابت هستند تا ربات‌های انسان‌نمای خود را تولید کنند.

در این راستا، دیلی میل با کارشناسان برجسته در مورد این موضوع صحبت کرد که چگونه ربات‌های انسان‌نما می‌توانند جهان را تغییر دهند. یکی از کارشناسان گفت که این فناوری در دهه جاری به طور تصاعدی رشد خواهد کرد.

شرکت خدمات مالی و بانکداری «گلدمن ساکس» پیش‌بینی کرده است که ارزش بازار ربات‌های انسان‌نما طی ۱۵ سال آینده در سراسر جهان به سالانه ۱۵۰ میلیارد دلار خواهد رسید و ربات‌های انسان‌نما بین سال‌های ۲۰۲۵ تا ۲۰۲۸ در کارخانه‌ها و بین سال‌های ۲۰۳۰ تا ۲۰۳۵ در مشاغل دیگر قابل استفاده خواهند بود.«مارگا هوک»نویسنده کتاب «Tech For Good» معتقد است که این فناوری در بسیاری از زمینه‌ها تأثیر مثبت خواهد داشت اما مردم باید برای آن آماده شوند.

هوک گفت: پیش‌بینی‌ها نشان می‌دهند که تا یک چهارم همه مشاغل ممکن است تحت تأثیر فناوری رباتیک و هوش مصنوعی قرار بگیرند. بزرگترین نگرانی من این است که همه انسان‌ها به جای پذیرش و پیش‌بینی، زمان زیادی را صرف ترسیدن می‌کنند.

وی افزود: اکنون باید تحقیقاتی انجام شوند که نشان دهند مشاغل همچنان در دنیای ربات‌های انسان‌نما ارزش خواهند داشت. به عنوان مثال، اگر ما افراد را آموزش ندهیم و برنامه‌های مدرسه را به طور بنیادین اصلاح نکنیم، از این دنیای جدید عقب خواهیم ماند.

تسلا در حال ساخت یک ربات رقیب به نام «اپتیموس»است که هدف آن انجام دادن هر کاری است که یک انسان می‌تواند انجام دهد و ماسک گفته که این ربات شاید حتی مهم‌تر از خودروهای شرکت باشد.

هوک پیش‌بینی می‌کند که در آینده به جای پرستارهای انسان، ربات‌های انسان‌نما از افراد مسن و جوانان مبتلا به اختلالاتی مانند اوتیسم مراقبت خواهند کرد.

هوک گفت: ما اکنون ربات‌هایی داریم که به احساسات واکنش نشان می‌دهند و رفتار را می‌خوانند. ما در آینده ربات‌هایی خواهیم داشت که با اختلالات روانی، اختلالات رفتاری، کودکان و بزرگسالان سر و کار دارند. ربات‌ها می‌توانند برای حمایت و کمک کردن به بازی وارد شوند وهمچنین به مردم امکان دهند تا برای مدت بیشتری زندگی کنند.

کار کردن ربات‌ها در کارخانه‌ها و ساختمان‌ها

شرکت «آمازون»امسال یک ربات انسان‌نما را آزمایش کرد که در یکی از مراکز آن کار می‌کند و کارشناسان بر این باورند که ممکن است روزی کارخانه‌ها بدون هیچ انسانی کار کنند.

«لیزا فارل»مدیر توسعه کسب و کار در موسسه پژوهشی «نشنال رباتاریوم»باور دارد که تا سال ۲۰۳۵، ربات‌های انسان‌نما تأثیر عمیقی را بر جامعه و اقتصاد جهانی خواهند داشت.

فارل گفت: تولید انبوه ربات‌هایی با قیمت معقول، به واسطه صرفه‌جویی در مقیاس و پیشرفت‌های فناوری قابل دستیابی است و ما تولید انواع ربات‌هایی را پیش‌بینی می‌کنیم که می‌توانند نیروی کار در بخش‌های تولید، مراقبت‌های بهداشتی، ساخت‌وساز، حمل‌ونقل و موارد دیگر باشند. ربات‌های هوشمند می‌توانند بهره‌وری را افزایش دهند، کنترل کیفیت را بهبود بخشند و به انجام دادن کارهای تکراری یا خطرناک کمک کنند. باید دستاوردهای اقتصادی کلی حاصل شوند تا مشاغل جدیدی نیز با همکاری ربات‌ها پدید بیایند.

آموزش دادن ربات‌ها به جوانان

هوک گفت: به کار گرفتن ربات‌ها در حوزه آموزش، یک بازار به سرعت در حال رشد است که پیش‌بینی می‌شود ارزش آن تا سال ۲۰۲۵ به ۳.۱ میلیارد دلار برسد.

پروفسور «آنجلو کانجلوسی»استاد هوش مصنوعی «دانشگاه منچستر»گفت: ربات‌ها می‌توانند نقش‌های متفاوتی را در کلاس‌های درس ایفا کنند. به عنوان مثال، از آنها می‌توان به عنوان دستیار تدریس در مدارس استفاده کرد.

کانجلوسی ادامه داد: در پنج تا ۱۰ سال آینده، شاهد بهبود استفاده از ربات‌ها در کارهایی مانند حمل اشیای کوچک و برقراری مکالمه خواهیم بود اما ظهور ربات‌های انسان‌نمای کاملا خودمختار به زمان بیشتری نیاز دارد.

وی افزود: برخی از کارهای تکراری را می‌توان به راحتی با کمک ربات‌ها انجام داد اما ما همیشه به تکنسین‌های ربات نیاز خواهیم داشت که بر این ربات‌ها نظارت و آنها را سرویس کنند. پیشرفت تدریجی در حوزه رباتیک و هوش مصنوعی به جامعه زمان می‌دهد تا برای این تغییرات برنامه‌ریزی کند. من باور دارم که ما به تدریج شاهد استفاده از آنها در برخی از بخش‌ها برای حمایت کردن از کارگران خواهیم بود. برای مثال، ربات‌های انسان‌نما را می‌توان در کارخانه‌های تولیدی به کار گرفت تا با انسان‌ها برای مونتاژ قطعات کار کنند. همچنین، از آنها می‌توان برای مراقبت‌های اجتماعی یا به عنوان یک کمک آموزشی در مدارس استفاده کرد.

ربات‌های جراح

ربات‌های جراح هم در مناطق دورافتاده که ممکن است به جراح متخصص دسترسی نداشته باشند و هم در میدان جنگ، یک فناوری متحول‌کننده خواهند بود.

هوک گفت: اگر از ربات‌ها برای انجام دادن جراحی‌های دقیق استفاده کنیم، آنها می‌توانند کارآمد باشند. منظورم این است که خیلی بهتر از انسان عمل خواهند کرد زیرا چشم انسان و انگشتان انسان از نظر مهارت محدود هستند. بنابراین، اگر از ربات‌های انسان‌نما برای جراحی دقیق استفاده کنیم، می‌توانند کارهایی را انجام دهند که ما نتوانسته‌ایم انجام دهیم.

وی افزود: ۳۰ ثانیه اول پس از آسیب در میدان جنگ، برای بقا بسیار مهم است و هیچ نگرانی در مورد آسیب دیدن ربات‌ها وجود ندارد.

ربات‌های کشاورز

هوک معتقد است ربات‌ها به کشاورزی دقیق کمک خواهند کرد که به مقابله کردن با کمبود مواد غذایی کمک می‌کند.

وی افزود: مشکل کمبود غذای سالم در سراسر جهان وجود دارد و جمعیت جهان همچنان در حال افزایش یافتن است. ربات‌ها در واقع می‌توانند به افزایش تولید کمک کنند و کشاورزی دقیق را انجام دهند. برداشت بهتر محصولات می‌تواند از هدر رفتن مواد غذایی جلوگیری کند.

اینشتین هم اشتباه کرد!

علم برای ما پیشرفت‌های بزرگی به ارمغان آورده است که البته رسیدن به آنها گاهی با اشتباهات بزرگی همراه بوده است. در این گزارش به بخش دوم بدترین اشتباهات تاریخ علم می‌پردازیم. به نقل از آی‌ای، در این قسمت از بزرگترین اشتباهات تاریخ علم، به چند نمونه معروف از نقص‌های انسانی به همراه این واقعیت خواهیم پرداخت که گاهی اوقات افراد نمی‌دانستند که فناوری که ایجاد می‌کنند برای چه مواردی استفاده خواهد شد یا ایده‌های آنها به کجا ختم می‌شود.اگرچه ما آنها را خطا می‌نامیم، اما این مثال‌ها خطاپذیری ذاتی علم را نیز نشان می‌دهند که یکی از بزرگترین نقاط قوت آن نیز هست. به رغم همه مواردی که علم با خود به زندگی همراه ما آورده است، سهم خود در شکست را نیز دارد که به هر حال بخشی از فرآیند علمی است.به سختی می‌توان از شایسته‌ترین متفکر زمان به عنوان فردی که اشتباه بزرگی مرتکب شده، نام برد. با این حال، گزارش شده است که خود آلبرت اینشتین از به اصطلاح ثابت کیهانی به عنوان «بزرگترین اشتباه» زندگی‌اش یاد می‌کند.او در سال ۱۹۱۷ ثابت کیهانی را که با حرف بزرگ یونانی لامبدا «Λ» نشان داده می‌شود، به عنوان بخشی از مقاله «ملاحظات کیهانی در نظریه نسبیت عام» که به آکادمی علوم پروس در برلین ارائه شده بود، معرفی کرد.

این ثابت به این دلیل به وجود آمد که معادلات میدان اینشتین یک ناپایداری خاصی را در جهان نشان می‌داد که از نیروهای گرانشی ناشی می‌شد. واقعیتی نگران‌کننده که نیاز به پرداختن داشت.این ناپایداری دردسرساز بود زیرا در آن زمان، اجماع در جامعه علمی که اینشتین نیز در آن اشتراک داشت این بود که جهان اندازه معینی دارد و ثابت است.

در دهه ۱۹۳۰ و با اکتشافات جدید، اخترشناس ادوین هابل(Edwin Hubble)، شروع به بیان این موضوع کرد که جهان در واقع ساکن نیست، بلکه دائما در حال انبساط است. مشخص شد که معادلات اولیه اینشتین در تمام مدت درست بوده و نیازی به ثابت کیهانی نداشته است. اینشتین خودش متوجه این موضوع شد و مقاله خود را اصلاح کرد تا آن ثابت را حذف کند.با این حال، در دهه ۱۹۹۰، ثابت کیهانی به روشی جدید به معادلات اینشتین بازگشت که به همان کشفی مرتبط بود که پیشتر آن را از بین برده بود.

با مشاهدات جدیدی که نه تنها یک جهان در حال انبساط بلکه شتاب آن انبساط را نشان می‌داد، فیزیکدانان به این ایده رسیدند که آنچه ممکن است مسئول این شتاب باشد، یک انرژی کشف نشده موجود در فضا به نام «انرژی تاریک» است.

«خطای اینشتین»، یعنی لامبدای او، در واقع به وجود شکلی از گرانش اشاره کرده بود و اکنون به نظر می‌رسید که این نیروی محرکه مسئول شتاب کیهانی در نظر گرفته شده، انرژی تاریک است. یک ایده این است که ماده تاریک باعث ایجاد گرانشی می‌شود که جهان را در کنار هم نگه می‌دارد و انرژی تاریک نیروی متضادی است که جهان را منبسط می‌کند.

تغییر هزاره در سال ۲۰۰۰ با وحشت ناشی از آنچه Y2K یا خطای هزاره نامیده می‌شد، آغاز شد. برخی ادعا کردند که این اولین تهدید واقعی پایان دهنده تمدن عصر اطلاعات است. اما به رغم این هیاهوی چشمگیر Y2K در نهایت تاثیر کمی داشت.

آخرین وضعیت تدوین سند هوش مصنوعی در ایران

طبق آخرین اظهارات وزیر ارتباطات، در قانون برنامه هفتم توسعه، وزارت ارتباطات و مرکز ملی فضای مجازی مکلف به تهیه سند هوش مصنوعی شده‌اند و بر این اساس به همه دستگاه‌ها تکلیف شده ظرف سال اول برنامه، برای استفاده حداکثری از هوش مصنوعی برنامه خود را تدوین و به تصویب هیأت وزیران برسانند.

هوش مصنوعی یعنی دستگاه‌ها را قادر کنیم از هوش انسانی تقلید کنند؛ این فناوری امروز در زمینه‌های بسیاری در حال رشد است و علاوه بر حوزه‌هایی مانند گوشی‌های هوشمند، در حوزه‌هایی که هیچکس تصور آن را نداشته نیز گسترش یافته است.

ماشین‌های دارای هوش مصنوعی قادرند حجم عظیمی از داده‌های به‌دست‌آمده از منابع مختلف را برای انجام طیف گسترده‌ای از وظایف، بررسی کرده و آنها را به کار ببرند. گسترش هوش مصنوعی دوگانگی‌های متعددی نظیر خطرات و فرصت‌ها، انسان و ماشین، محدودیت‌ها و توانمندسازها ایجاد کرده است، بنابراین رگولاتورها باید با این موضوعات و عدم اطمینان برای ایجاد زیرساختی امن و ایمن برای توسعه هوش مصنوعی تعامل داشته باشند.

در نهایت همزمان با رشد و توسعه این فناوری در جهان و البته در ایران، وزیر ارتباطات درباره گسترش استفاده از هوش مصنوعی اعلام کرد شورای عالی فضای مجازی به عنوان مرجع تصمیم گیری در این حوزه روی تدوین سند توسعه هوش مصنوعی کار می‌کند. پس از گذشت چند ماه از این خبر از سوی مسئولان اعلام شد که بر اساس یکی از احکام مصوب در کمسیون تلفیق برنامه هفتم توسعه، مرکز ملی فضای مجازی و وزارت ارتباطات مکلف شدند که با همکاری سایر دستگاه‌ها ظرف شش ماه از زمان لازم‌الاجرا شدن قانون، برنامهٔ ملّی توسعهٔ هوش مصنوعی را تهیه و به تصویب شورای عالی فضای مجازی برسانند.

در همین رابطه عیسی زارع پور - وزیر ارتباطات و فناوری اطلاعات- با اشاره به فعالیت‌های متعددی که در حوزه تهیه سند هوش مصنوعی همچون شورای عالی انقلاب فرهنگی در جریان است، گفت: در قانون برنامه هفتم توسعه، وزارت ارتباطات و مرکز ملی فضای مجازی مکلف به تهیه سند هوش مصنوعی شده‌اند.

وی افزود: در قانون هفتم توسعه به همه دستگاه‌ها تکلیف شده که ظرف سال اول برنامه، برای استفاده حداکثری از هوش مصنوعی برنامه خود را تدوین و به تصویب هیأت وزیران برسانند.

براساس اعلام وزارت ارتباطات و فناوری اطلاعات، زارع پور با بیان اینکه مصوبه مجلس با اقداماتی که در حوزه هوش مصنوعی در نهادها و دستگاه‌های مختلف در جریان است، تفاوت دارد، تصریح کرد: اینکه دغدغه در حوزه هوش مصنوعی در بخش‌های مختلف ایجاد شده، مبارک است ولی باید با همدلی و همراهی به یک سند هوش مصنوعی برسیم.

طبق گفته وی، یکی دو سالی است که در وزارت ارتباطات، مرکز هوش مصنوعی را تأسیس کرده اند و برای توسعه کاربردها به دستگاه‌ها پیشنهاد می‌دهند و مثلاً اعلام می‌کنند که هوش مصنوعی در حوزه کشاورزی چه خدماتی را می‌تواند ارایه کند.

اوایل مهر ماه امسال دبیر شورای عالی انقلاب فرهنگی از تدوین سیاست در موضوع هوش مصنوعی در شورای عالی انقلاب فرهنگی خبر داد.

آفتاب نفت طلوع کرد!

نفت خام امروز افزایش یافت و بهای معاملات آتی نفت برنت با ۳ سنت افزایش، به ۸۱ دلار و ۷۱ سنت در هر بشکه رسید.

به نقل از اینوستینگ، قیمت نفت در روز چهارشنبه افزایش یافت؛ در همین راستا، قیمت نفت خام وست تگزاس اینترمدیت آمریکا (WTI) با ۱۷ سنت یا ۰,۲ درصد افزایش به ۷۶,۵۸ دلار در هر بشکه رسید و بهای معاملات آتی نفت برنت با ۳ سنت افزایش، به ۸۱ دلار و ۷۱ سنت در هر بشکه رسید.

هر دو شاخص در روز سه‌شنبه حدود ۲ درصد افزایش یافتند که موضوعاتی همچون احتمال تمدید یا تعمیق کاهش عرضه توسط اوپک، نگرانی‌ها در مورد تولید نفت قزاقستان و کاهش ارزش دلار آمریکا از دلایل آن بود.

گرچه اختلال عرضه ناشی از طوفان در دریای سیاه به افزایش قیمت‌ها دامن زد، اما سرمایه‌گذاران در آستانه‌ی نشست کلیدی اوپک پلاس برای تصمیم‌گیری در مورد سیاست تولید در ماه‌های آینده، در موضع احتیاط به سر می‌برند.

هیرویوکی کیکوکاوا، رئیس ان‌اس تریدینگ، یکی از واحدهای اوراق بهادار نیسان با اشاره به پوزیشن‌های شورت سرمایه‌گذاران در بحبوحه‌ی نگرانی‌ها در مورد اختلال در عرضه‌ی قزاقستان، خاطرنشان کرد: «انتظار می‌رود که WTI برای مدتی با دامنه‌ی نوسانی ۵ دلار، و در حدود سطح ۷۶ دلار قرار گیرد، مگر اینکه اوپک پلاس کاهش تولید را به میزان قابل توجهی افزایش دهد.»

وی در ادامه بر این موضوع تصریح کرد که هنوز نمی‌توان تصمیم قطعی گرفت و همه‌ی نگاه‌ها به سمت سیاست اوپک پلاس و چشم‌انداز تقاضا در پایان سال جاری است.

گفتنی است اوپک پلاس قرار است در پی به تعویق‌انداختن نشست ۲۶ نوامبر، جلسه‌ی آنلاین وزیران را در روز پنج‌شنبه برای بحث در مورد اهداف تولید ۲۰۲۴ برگزار کند. بنا بر گفته‌ی چهار منبع اوپک پلاس، با توجه به دشواربودن مذاکرات، به جای کاهش بیشتر تولید، امکان تغییر توافق قبلی وجود دارد.

وارن پترسون و اوا مانتی، تحلیلگران بانک ING در یادداشتی با توجه به امکان عدم حصول توافق اولیه توسط اوپک پلاس، نسبت به خطر تأخیر بیشتر نشست هشدار دادند که احتمالاً فشار نزولی بر قیمت نفت وارد می‌کند.

آنچه مسلم است چشم‌انداز بازار نفت در سال ۲۰۲۴ تا حد زیادی به سیاست اوپک پلاس بستگی دارد.

با بررسی میزان حق بیمه قراردادهای بارگیری ماهانه برنت نسبت به قراردادهای بارگیری‌شده در شش ماه گذشته، می‌توان مشاهده کرد که این میزان به بالاترین حد در دو هفته‌ی گذشته رسید که حکایت از تشدید نگرانی‌ها در مورد کسری عرضه در بلندمدت دارد.

افزون بر آن، طوفان شدید در منطقه‌ی دریای سیاه، صادرات نفت از قزاقستان و روسیه را تا ۲ میلیون بشکه در روز مختل کرده است که این امر، بر نگرانی‌ها در مورد کمبود عرضه کوتاه‌مدت می‌افزاید.

براساس اعلام وزارت انرژی قزاقستان، بزرگترین میادین نفتی قزاقستان از ۲۷ نوامبر، از مجموع تولید روزانه نفت خودتا ۵۶ درصد کاسته‌اند.

در این بین، ضعف دلار و کاهش ذخایر نفت خام آمریکا نیز حمایتی از نفت به عمل آورد. در این راستا، بنا بر اعلام منابع بازار با استناد به آمار موسسه امریکن پترولیوم، ذخایر نفت خام آمریکا در هفته‌ی گذشته ۸۱۷ هزار بشکه کاهش یافت.

و براساس برآورد هشت تحلیلگر شرکت‌کننده در نظرسنجی رویترز، ذخایر نفت خام در هفته‌ی منتهی به ۲۴ نوامبر به طور متوسط حدود ۹۰۰۰۰۰ بشکه کاهش یافته است.

از سوی دیگر، آنچه باعث شد دلار در برابر همتایان اصلی خود در روز چهارشنبه به پائین‌ترین سطح نزدیک به سه ماهه کاهش یابد، انتظارات مبنی بر کاهش نرخ بهره توسط فدرال رزرو بود.

بدیهی است که دلار ضعیف‌تر، از آنجا که نفت را برای دارندگان ارزهای دیگر ارزان‌تر می‌کند، معمولاً حامی قیمت نفت است.

اداره کل ثبت اسناد و املاک استان همدان
اداره ثبت اسناد و املاک حوزه ثبت ملک فامنین
هیات موضوع قانون تعیین تکلیف وضعیت ثبتی اراضی و ساختمان‌های فاقد سند رسمی

آگهی موضوع ماده ۳ قانون و ماده ۱۳ آئین نامه قانون تعیین تکلیف وضعیت ثبتی و اراضی و ساختمان‌های فاقد سند رسمی برابر رای شماره ۱۴۰۲۶۰۳۲۶۰۰۹۰۰۱۳۰۱ مورخه ۱۴۰۲/۰۹/۰۴ هیات موضوع قانون تعیین تکلیف وضعیت ثبتی اراضی و ساختمان‌های فاقد سند رسمی مستقر در واحد ثبتی حوزه ثبت ملک فامنین تصرفات مالکانه بلامعارض متقاضی خانم نسرین گلگون فرزند عباس به شماره شناسنامه ۰ صادره از شراء در یک باب خانه به مساحت ۲۵۰ متر مربع از پلاک ۱۰۴/۱۳۵۵ اصلی واقع در حوزه ثبت ملک فامنین بخش پنج همدان اراضی فامنین خریداری از مالک رسمی آقای احمد راسخی محرز گردیده است. لذا به منظور اطلاع عموم مراتب در دو نوبت به فاصله ۱۵ روز آگهی می شود در صورتی که اشخاص نسبت به صدور سند مالکیت متقاضی اعتراضی داشته باشند می توانند از تاریخ انتشار اولین آگهی به مدت دو ماه اعتراض خود را به این اداره تسلیم و پس از اخذ رسید ظرف مدت یک ماه از تاریخ تسلیم اعتراض دادخواست خود را به مراجع قضایی تقدیم نمایند. بدیهی است در صورت انقضای مدت مذکور و عدم وصول اعتراض طبق مقررات سند مالکیت صادرخواهد شد.(م الف ۱۶۲)

تاریخ انتشار نوبت اول : ۱۴۰۲/۹/۱۱
تاریخ انتشار نوبت دوم : ۱۴۰۲/۹/۲۵

رضا بیات
رئیس ثبت اسناد و املاک شهرستان فامنین

اداره کل ثبت اسناد و املاک استان همدان
اداره ثبت اسناد و املاک حوزه ثبت ملک فامنین
برابر رای شماره هیات موضوع قانون تعیین تکلیف وضعیت ثبتی اراضی و ساختمان‌های فاقد سند رسمی

آگهی موضوع ماده ۳ قانون و ماده ۱۳ آئین نامه قانون تعیین تکلیف وضعیت ثبتی و اراضی و ساختمان‌های فاقد سند رسمی برابر رای شماره ۱۴۰۲۶۰۳۲۶۰۰۹۰۰۱۲۸۸ مورخه۱۴۰۲/۰۹/۰۲ هیات موضوع قانون تعیین تکلیف وضعیت ثبتی اراضی و ساختمان‌های فاقد سند رسمی مستقر در واحد ثبتی حوزه ثبت ملک فامنین تصرفات مالکانه بلامعارض متقاضی آقای کرم ابوطالبی نوید فرزند علی اکبر به شماره شناسنامه ۶۴۴ صادره از فامنین در یک قطعه زمین مزروعی به مساحت ۷۴۶۷۸.۷۹ متر مربع از پلاک ۲۴۳ اصلی واقع در بخش پنج همدان حوزه ثبت ملک فامنین اراضی روستای دهدیوان خریداری از مالک رسمی آقایان علی اکبر ابوطالبی و بهرام فرزند محمد علی محرز گردیده است. لذا به منظور اطلاع عموم مراتب در دو نوبت به فاصله ۱۵ روز آگهی می شود در صورتی که اشخاص نسبت به صدور سند مالکیت متقاضی اعتراضی داشته باشند می توانند از تاریخ انتشار اولین آگهی به مدت دو ماه اعتراض خود را به این اداره تسلیم و پس از اخذ رسید ظرف مدت یک ماه از تاریخ تسلیم ،اعتراض دادخواست خود را به مراجع قضایی تقدیم نمایند. بدیهی است در صورت انقضای مدت مذکور وعدم وصول اعتراض طبق مقررات سند مالکیت صادر خواهد شد.(م الف ۱۶۱)

تاریخ انتشار نوبت اول : ۱۴۰۲/۹/۱۱
تاریخ انتشار نوبت دوم :۱۴۰۲/۹/۲۵

رضا بیات
رئیس ثبت اسناد و املاک شهرستان فامنین

مزایده مناقصه
زودتر با خبر شوید ...
www.mozayedemonaghese.com
واحد پشتیبانی و سایت ۰۲۱-۴۹۱۰۵۴۲۵