WWW. AVAYEEGHTESAD.IR

آوای اقتصاد

روزنامه سراسری اقتصادی ،اجتماعی ایران | دوشنبه ۲ تیر ۱۴۰۴ | ۲۷ذی الحجه ۱۴۴۶ | ۲۳ژوئن ۲۰۲۵ | شماره ۱۸۹۶ | قیمت ۸۰۰۰ تومان

افزایش ۵۳ درصدی واردات کالاهای اساسی

صفحه ۲

دولت آرایش جدیدی به خود گرفته است

صفحه ۳

جای خالی بانک مرکزی در بحران جنگی

چطور در بحران جنگ مصرف کالاهای اساسی را مدیریت کنیم؟

درست از همان ساعات اولیه حمله تجاوزکارانه اسرائیل به ایران، برخی فروشگاه‌ها با موجی از مشتریان نگران ...

صفحه ۲

زمان شروع معاملات سهام روی میز سازمان بورس

رئیس سازمان بورس گفت: تصمیم نهایی درباره ادامه توقف یا از سرگیری معاملات بازار سهام در عصر امروز یکشنبه...

صفحه ۳

امنیت غذایی کشور با اصلاح نژاد دام‌های بومی

رئیس موسسه تحقیقات علوم دامی کشور گفت: اصلاح نژاد دام‌های بومی کشور ضمن ذخیره‌سازی ذخائر ژنتیکی آنها برای...

صفحه ۴

سرنوشت جنگ در میدان و دیپلماسی با هم رقم می‌خورد

معاون اول رئیس جمهور در دولت‌های یازدهم و دوازدهم، حمله آمریکا به تاسیسات هسته‌ای کشور را اشتباه بزرگ آمریکا دانست...

صفحه ۶

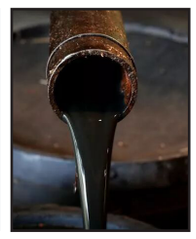

قیمت نفت زیر سایه جنگ

سهم آکادمی‌ها در لیگ برتر

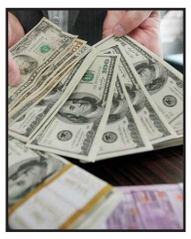

اوضاع منابع ارزی خوب است

جای خالی بانک مرکزی در بحران جنگی

فرحناز نعمتی هولاسو – در روزهایی که ایران درگیر تنش‌های نظامی با اسرائیل است، اقتصاد کشور با یکی از پیچیده‌ترین بحران‌های خود مواجه شده است. گزارش‌های مردمی از اختلالات گسترده در نظام بانکی حکایت دارند: قطعی خدمات آنلاین بانک‌هایی نظیر سپه و پاسارگاد، مشکلات دریافت رمز دوم برای تراکنش‌های اینترنتی و عدم امکان نقد کردن چک‌ها.

اختلال در ارائه خدمات عابربانک‌ها، نبود وجه نقد و اختلال خدمات آنلاین بانکی در کنار افزایش انتظارات تورمی و کاهش اعتماد عمومی به نظام مالی، مشکلات را برای مردم و فعالان بازار دوچندان کرده است. در این شرایط باید پرسید اکنون بانک مرکزی کجاست و چرا در این روزهای بحرانی منفعل عمل می‌کند؟

بحران اختلالات بانکی در روزهای اخیر

از روز سه‌شنبه ۲۷ خرداد، گزارش‌های متعددی از قطعی خدمات آنلاین بانک سپه منتشر شد. گروه هکری «گنجشک درنده» مسئولیت این حمله سایبری را بر عهده گرفت و مدعی شد که داده‌های بانک سپه را نابود کرده است. این حمله نه‌تنها دسترسی به حساب‌های بانکی را مختل کرد، بلکه ساختمان مرکزی بانک سپه را به تعطیلی کشاند و شعب این بانک از مشتریان خواستند تا اطلاع ثانوی از مراجعه به بانک خودداری کنند.

همزمان، بانک پاسارگاد نیز با اختلالات مشابهی مواجه شد و گزارش‌هایی از عدم امکان برداشت پول از خودپردازها و مشکلات در تراکنش‌های آنلاین منتشر شده است.

بسیاری از شهروندان به رسانه‌ها خبر دادند که برای خرید بسته اینترنت، هم دچار مشکل شده و رمز دوم پویا برایشان ارسال نشده است. این مشکلات در حالی رخ می‌دهد که خودپردازها در بسیاری از مناطق، به‌ویژه تهران، گیلان و مازندران، یا خالی از پول نقد هستند یا به دلیل محدودیت‌های نقدینگی، سقف برداشت روزانه را به ۲۰۰ هزار تومان کاهش داده‌اند که با توجه به تورم کنونی، عملاً پاسخگوی نیازهای اولیه مردم نیست.

مشکل چک‌ها نیز به یکی از معضلات اصلی تبدیل شده است. به دلیل اختلال در سیستم تسویه بین‌بانکی و قطعی اینترنت، بسیاری از چک‌های صادره قابلیت نقد شدن ندارند و این موضوع زنجیره پرداخت‌ها را مختل کرده است.از طرفی با توجه به شرایط جنگی کشور، برخی از فعالین اقتصادی امکان پر کردن حساب‌های خود را از دست داده‌اند و به دلیل نقد نشدن چک‌های صادر شده، تمامی حساب‌هایشان مسدود شده و حتی به اندازه مایحتاج روزانه هم اجازه برداشت از حساب خود را ندارند.همچنین برخی از تجار و کسبه به دلیل عدم اطمینان به نقد شدن چک‌ها، از پذیرش آنها خودداری می‌کنند، که این امر به کاهش معاملات تجاری و تشدید کمبود نقدینگی در بازار منجر شده است.

این روزها بانک مرکزی کجاست؟

بر اساس قانون پولی و بانکی مصوب سال ۱۳۵۱، بانک مرکزی جمهوری اسلامی ایران وظیفه حفظ ارزش پول ملی، تنظیم سیاست‌های پولی و نظارت بر نظام بانکی را بر عهده دارد. با این حال، در شرایط کنونی، عملکرد بانک مرکزی در برابر بحران‌های پولی و بانکی با انتقادات جدی مواجه شده است.

روابط عمومی بانک مرکزی در پاسخ به مشکلات گزارش‌شده، تنها به انتشار خبری کلی درباره بازدید سرزده رئیس کل بانک مرکزی، محمدرضا فرزین، از شعب بانکی و تأکید بر «ارتقای کیفیت خدمات» اکتفا کرده است. این پاسخ در شرایطی که مردم با هک اطلاعات بانک‌های بزرگ، قطعی همراه بانک، حساب‌های مسدود و محدودیت برداشت پول نقد از کارتخوان مواجه‌اند، نه‌تنها راهگشا نیست، بلکه به بی‌اعتمادی عمومی دامن زده است.

یکی از انتقادات اصلی به بانک مرکزی، عدم واکنش سریع و قاطع به حملات سایبری است. در حالی که گروه‌های هکری مانند «گنجشک درنده» به صراحت از هدف قرار دادن زیرساخت‌های بانکی ایران سخن می‌گویند، بانک مرکزی هیچ برنامه مشخصی برای تقویت امنیت سایبری یا بازیابی سریع خدمات ارائه نکرده است.

علاوه بر این، توقف موقت سرویس‌های پرداخت آنلاین پلتفرم‌های خرید و فروش طلا به دستور بانک مرکزی، بدون ارائه جایگزین، به سردرگمی بیشتر منجر شده است. این تصمیم در شرایطی اتخاذ شد که مردم به دلیل افزایش ریسک‌های سیاسی و انتظارات تورمی، به دنبال تبدیل دارایی‌های خود به طلا به‌عنوان دارایی امن هستند، اما این امکان نیز از آنها سلب شده است.

علاوه بر این، بانک مرکزی در مدیریت انتظارات تورمی نیز ناکام بوده است. افزایش ۱۰ هزار تومانی قیمت دلار در بازار آزاد تهران در روزهای اخیر و تنها چند روز پس از آغاز درگیری‌ها، نشان‌دهنده شوک سیاسی و انتظارات تورمی است. بانک مرکزی با توقف موقت فعالیت صرافی‌های رمزارزی تلاش کرد از هجوم به بازار ارز جلوگیری کند، اما این اقدام بدون سیاست‌های مکمل، تنها به تشدید فشار بر بازار نقدی منجر شده است.

مشکل چک‌ها نیز به یکی از معضلات اصلی تبدیل شده است. به دلیل اختلال در سیستم تسویه بین‌بانکی و قطعی اینترنت، بسیاری از چک‌های صادره قابلیت نقد شدن ندارند و این موضوع زنجیره پرداخت‌ها را مختل کرده است.

بانک‌های مرکزی در شرایط جنگی چه می‌کنند؟

تجربه کشورهای دیگر در شرایط جنگی نشان می‌دهد که بانک‌های مرکزی نقش محوری در حفظ ثبات اقتصادی و کاهش فشار بر مردم دارند.

به‌عنوان مثال، در جنگ اوکراین، بانک مرکزی این کشور با افزایش نرخ بهره به ۲۵ درصد و اعمال کنترل‌های سرمایه‌ای، از فرار سرمایه و سقوط ارزش پول ملی جلوگیری کرد.همچنین، با تقویت زیرساخت‌های پرداخت دیجیتال و ارائه کیف‌پول‌های موبایلی، امکان تداوم تراکنش‌ها حتی در مناطق جنگی فراهم شد.

بانک مرکزی روسیه نیز در سال ۲۰۲۲، پس از تحریم‌های گسترده، با افزایش نرخ بهره به ۲۰ درصد و الزام صادرکنندگان به تبدیل ارز به روبل با نرخ شناور، ارزش پول ملی را تثبیت کرد و از فروپاشی مالی جلوگیری کرد. این اقدامات نشان می‌دهد که بانک‌های مرکزی در شرایط بحرانی با ابزارهایی مانند تزریق نقدینگی هدفمند، افزایش نرخ بهره، تقویت زیرساخت‌های دیجیتال و اطلاع‌رسانی شفاف، می‌توانند از شدت بحران بکاهند.

در ایران، تجربه جنگ تحمیلی در دهه ۶۰ نیز درس‌هایی دارد. در آن دوره، دولت با اجرای نظام کوپنی و تثبیت قیمت کالاهای اساسی، تلاش کرد از التهاب بازار جلوگیری کند. هرچند این سیاست‌ها با چالش‌هایی مانند بازار سیاه و فرار سرمایه همراه بود، اما نقش فعال دولت و بانک مرکزی در توزیع منابع و مدیریت نقدینگی، از فروپاشی کامل اقتصاد جلوگیری کرد.

تقویت امنیت سایبری و تزریق نقدینگی هدفمند

بانک مرکزی ایران برای کاهش مشکلات پولی در شرایط کنونی باید اقداماتی فوری و هدفمند انجام دهد. تقویت امنیت سایبری اولویت نخست است؛ حملات سایبری به بانک‌هایی مانند سپه نشان‌دهنده نیاز به همکاری با بخش خصوصی برای توسعه زیرساخت‌های ابری و سامانه‌های هشدار سریع است. این امر از تکرار اختلالات جلوگیری می‌کند.

تزریق نقدینگی هدفمند راهکار بعدی است؛ ارائه خطوط اعتباری اضطراری به بانک‌ها و افزایش سقف برداشت از خودپردازها می‌تواند کمبود نقدینگی را جبران کند و دسترسی مردم به پول نقد را بهبود بخشد.

از سوی دیگر تسهیل تسویه چک‌ها نیز حیاتی است. بانک مرکزی می‌تواند با ایجاد سیستم‌های آفلاین یا موقت برای تسویه چک‌ها، به‌ویژه برای کالاهای اساسی، اعتماد به نظام پرداخت را تقویت کند.علاوه بر این، صدور چک‌های قابل معامله در بازار می‌تواند به بانک‌ها اجازه دهد ابزارهای مالی جدیدی ارائه کنند. این چک‌ها، با قابلیت خریدوفروش در بازار ثانویه، به‌عنوان جایگزینی برای پول نقد عمل می‌کنند، ضمن اینکه اعتماد عمومی به سیستم بانکی را بهبود می‌بخشند.

همچنین بانک مرکزی باید با مدیریت انتظارات تورمی، مانع هجوم به بازار ارز شود. در نهایت، توسعه زیرساخت‌های دیجیتال، مانند کیف‌پول‌های موبایلی و پرداخت‌های آفلاین، که در تجربه‌های جهانی در شرایط بحرانی کارآمد بوده‌اند، باید در اولویت قرار گیرد. این اقدامات، با تمرکز بر افزایش دسترسی به نقدینگی، تقویت اعتماد عمومی و بهبود زیرساخت‌های مالی، می‌توانند اثرات منفی شرایط کنونی را کاهش دهند و نظام پولی را پایدارتر کنند.

ضرورت خروج بانک مرکزی از انفعال

در شرایطی که ایران با تنش‌های نظامی و حملات سایبری مواجه است، بانک مرکزی به‌عنوان نهاد ناظر پولی نمی‌تواند نقش منفعل خود را ادامه دهد. مردم در حالی با خودپردازهای خاموش، حساب‌های مسدود و چک‌های غیرقابل نقد شدن دست‌وپنجه نرم می‌کنند که انتظار دارند بانک مرکزی با اقدامی قاطع، ثبات را به نظام مالی بازگرداند.

آوای اقتصاد

روزنامه اقتصادی، اجتماعی و ورزشی صبح ایران

ارتباط با سازمان آگهی ها:

۰۹۳۶ – ۷۳۸۶۵۵۱

۰۲۱ – ۴۹۱۰۵۶۶۶

www.avayeeghtesad.ir

یادداشت

تهران از بحران تا تاب‌آوری

مجتبی مراد حاصلی

تهران، پایتخت سرافراز ایران، از ۲۳ خرداد ۱۴۰۴ در برابر آزمونی دشوار از بحران نظامی ایستادگی کرده است. در این روزهای پرچالش، زیرساخت‌های شهری زیر فشار قرار گرفته‌اند و نیاز به هماهنگی سریع و موثر بیش از پیش احساس می‌شود.

با این حال، تهران با روحیه همبستگی مردم و بهره‌گیری از لجستیک هوشمند شهری، می‌تواند نه‌تنها از این بحران عبور کند، بلکه به الگویی برای تاب‌آوری شهری در جهان تبدیل شود. چگونه می‌توانیم با ابزارهای ساده و همکاری جمعی، شهری قوی‌تر بسازیم؟

لجستیک هوشمند شهری، مانند اپلیکیشن‌های موبایلی که اطلاعات لحظه‌ای ارائه می‌دهند، می‌توانند به عنوان پلی میان شهروندان و مدیران شهری عمل کنند. این ابزارها، با فراهم کردن اطلاعات درباره ترافیک، مسیرهای امن یا نقاط خدمات عمومی، هماهنگی را در شهر افزایش می‌دهند و به شهروندان این امکان را می‌دهند تا در مدیریت بحران نقش فعال‌تری ایفا کنند. در شرایطی که تهران با چالش‌های ناشی از بحران مواجه است، این فناوری‌ها می‌توانند مانند چراغی در تاریکی، راه را روشن کنند.

تجربه‌های جهانی نشان‌دهنده قدرت این ابزارهاست. در کره جنوبی، اپلیکیشن KakaoMap در بحران‌های طبیعی مانند توفان‌های شدید، مسیرهای امن را به شهروندان نشان داد و امکان گزارش مشکلات شهری (مانند خیابان‌های مسدود) را فراهم کرد. این اپلیکیشن به مردم کمک کرد تا در لحظه تصمیم‌های آگاهانه بگیرند و به کاهش هرج‌ومرج در شهر منجر شد. در ترکیه، پس از زلزله ویرانگر ۲۰۲۳، پلتفرم‌های دیجیتال به داوطلبان امکان دادند تا نیازهای محله‌ها را شناسایی کنند و منابع ضروری، مانند پتو و آب را به‌سرعت توزیع کنند. این تجربه‌ها نشان می‌دهند که فناوری‌های ساده می‌توانند در لحظات بحرانی، تفاوت‌های بزرگی ایجاد کنند.

تهران می‌تواند با الهام از این الگوها، گام‌های بلندی به سوی تاب‌آوری بردارد. تصور کنید اپلیکیشنی در تهران که به شهروندان اجازه می‌دهد مناطق پرترافیک یا مشکلات محلی را گزارش کنند یا به رانندگان آمبولانس‌ها مسیرهای خلوت‌تر را نشان دهد. چنین سیستمی نه‌تنها هماهنگی را بهبود می‌بخشد، بلکه حس مسوولیت جمعی را در میان مردم تقویت می‌کند. برای مثال، در محله‌ای که دسترسی به خدمات عمومی دشوار شده، شهروندان می‌توانند از طریق اپلیکیشن، نیازهای خود را اعلام کنند و داوطلبان محلی برای کمک‌رسانی هماهنگ شوند. این مشارکت، روحیه همبستگی را که همیشه نقطه قوت تهران بوده، زنده نگه می‌دارد.دولت نقش کلیدی در این تحول دارد. حمایت از استارت‌آپ‌های لجستیک هوشمند شهری می‌تواند بستر لازم برای توسعه این اپلیکیشن‌ها را فراهم کند. برای نمونه، سرمایه‌گذاری در پلتفرم‌های دیجیتال که اطلاعات لحظه‌ای از وضعیت شهر ارائه می‌دهند، می‌تواند سرعت واکنش به بحران را افزایش دهد. شرکت‌های خصوصی نیز می‌توانند با طراحی ابزارهای کاربرپسند، نقشی موثر ایفا کنند. اما قلب این تحول، مردم تهران هستند. شهروندانی که با گزارش مشکلات، پیشنهاد مسیرهای بهتر یا حتی کمک به همسایگان، می‌توانند شهر را در برابر بحران‌ها مقاوم‌تر کنند.علاوه بر فناوری، فرهنگ همکاری در تهران می‌تواند به‌عنوان یک سرمایه اجتماعی بی‌نظیر عمل کند. در بسیاری از شهرهای جهان (مانند لندن در دوران بحران‌های اقتصادی یا توکیو پس از بلایای طبیعی) مشارکت مردم عادی در قالب گروه‌های داوطلبانه، کلید عبور از سختی‌ها بوده است. در تهران نیز از محله‌های قدیمی مانند تجریش تا مناطق مدرن‌تر مانند سعادت‌آباد، مردم می‌توانند با تشکیل شبکه‌های محلی، به توزیع منابع یا اطلاع‌رسانی کمک کنند. این همبستگی، همراه با لجستیک هوشمند شهری، می‌تواند تهران را به شهری تبدیل کند که نه‌تنها در برابر بحران‌های کنونی ایستادگی می‌کند، بلکه برای آینده نیز آماده‌تر می‌شود.تهران بارها ثابت کرده که از دل سختی‌ها، فرصت‌های بزرگی می‌سازد. با ترکیب لجستیک هوشمند شهری و روحیه همبستگی، می‌توانیم شهری بسازیم که نه‌تنها از این بحران سربلند بیرون آید، بلکه به عنوان الگویی برای شهرهای دیگر جهان بدرخشد. دولت، شرکت‌ها و مردم، با همکاری و نوآوری، می‌توانند تهران را به نمادی از تاب‌آوری و امید تبدیل کنند. اکنون زمان آن است که با گام‌های استوار، آینده‌ای روشن برای پایتخت ایران رقم بزنیم.

چین قاطعانه حملات آمریکا به ایران را محکوم کرد

یکی از سخنگویان وزارت امور خارجه چین در واکنش به حملات بامداد امروز (یکشنبه اول تیرماه) آمریکا به ایران گفت: چین قاطعانه حملات آمریکا به ایران و بمباران تأسیسات هسته‌ای تحت پادمان آژانس بین‌المللی انرژی اتمی را محکوم می‌کند. این سخنگوی وزارت امور خارجه چین در پاسخ به سوالی درباره حملات به تاسیسات هسته‌ای نطنز، فردو و اصفهان بنا به دستور دونالد ترامپ رئیس‌جمهور آمریکا این مطلب را اعلام کرد.وی که کشورش یکی از اعضای دائم شورای امنیت سازمان ملل متحد است، افزود: اقدامات ایالات متحده به‌طور جدی با اهداف و اصول منشور سازمان ملل متحد و حقوق بین‌الملل در تضاد است و موجب تشدید تنش‌ها در خاورمیانه شده است.این سخنگوی وزارت امورخارجه چین تصریح کرد: پکن از طرف‌های درگیر در این مناقشه، به‌ویژه اسرائیل، می‌خواهد که هر چه زودتر به آتش‌بس دست یابند، امنیت غیرنظامیان را تضمین کرده و گفت‌وگو و مذاکره را آغاز کنند.

آوای اقتصاد
۲
روزنامه اقتصادی اجتماعی
سراسری صبح ایران
دوشنبه ۱۴۰۴/۰۴/۰۲
شماره : ۱۸۹۶
WWW. AVAYEEGHTESAD.IR

افزایش ۵۳ درصدی واردات کالاهای اساسی

وزیر اقتصاد از رشد ۵۳ درصدی واردات کالاهای اساسی در هفته گذشته خبر داد و گفت: تلاش شبانه‌روزی گمرک منجر به ترخیص ۹۸۰ هزار تن کالا شد.

سید علی مدنی‌زاده اظهار کرد: با اتخاذ تدابیر ویژه و هماهنگی‌های بین دستگاهی، حجم واردات کالاهای اساسی در هفته ۲۴ تا ۳۰ خرداد به ۹۸۰ هزار تن رسیده که نسبت به هفته قبل از آن ۵۳ درصد رشد نشان می‌دهد.

وزیر اقتصاد با اشاره به آمار هفته ۱۷ تا ۲۳ خرداد که میزان ترخیص کالاهای اساسی ۶۳۹ هزار تن ثبت شده بود، این افزایش را نشانه اثربخشی سیاست‌های اتخاذ شده دانست.

وی با تقدیر از زحمات کارکنان گمرک و فعالان بخش حمل‌ونقل، خاطرنشان کرد: در بخش کالاهای اساسی پنج‌گانه، شاهد رشد سه برابری واردات کالاهای اساسی بوده‌ایم که از ۲۷۱ هزار تن به ۸۱۴ هزار تن افزایش‌یافته است.مدنی‌زاده ادامه داد: این روند روبه‌رشد ادامه خواهد داشت و با برنامه‌ریزی‌های انجام شده، اطمینان داریم که نیازهای اساسی مردم به خوبی تأمین خواهد شد.

وزیر امور اقتصادی و دارایی در پایان تأکید کرد: حفظ ثبات بازار و تأمین به‌موقع کالاهای اساسی از اولویت‌های اصلی دولت است و تمام ظرفیت‌های اجرایی برای تحقق این هدف بسیج شده‌اند.

اقتصاد کلان

سود صندوق‌های با درآمد ثابت طبق روال معمول توزیع می‌شود

مدیر مرکز نظارت بر صندوق‌های سازمان بورس و اوراق بهادار گفت: صندوق‌های سرمایه‌گذاری در اوراق با درآمد ثابت فعال هستند و این روزها، جزو روزهای کاری آن‌ها به‌شمار خواهد آمد و سود صندوق‌های با درآمد ثابت طبق روال معمول توزیع می‌شود.

علی اکبر ایرانشاهی در پاسخ به اینکه آیا واریز سود صندوق‌های سرمایه‌گذاری در اوراق با درآمد ثابت، در شرایط فعلی ادامه خواهد یافت؟ گفت: همان‌طور که می‌دانید، صندوق‌های سرمایه‌گذاری در اوراق با درآمد ثابت دو نوع هستند؛ نوع اول: صندوق‌های با توزیع سود و نوع دوم: صندوق‌های بدون توزیع سود و صندوق‌های سرمایه‌گذاری نوع اول طبق روال معمول توزیع سود خود را، مطابق تاریخ‌های از پیش اعلام شده، انجام داده و خواهند داد.

ایرانشاهی در رابطه با اینکه آیا روزهایی که بازار به دلیل شرایط جنگی بسته بوده جزو روزهای کاری صندوق‌ها محسوب می‌شود و آیا سود آن روزها نیز به سرمایه‌گذاران تعلق می‌گیرد یا خیز، افزود: در این مورد متناسب با مصوبات هیات مدیره سازمان بورس و هم‌چنین شورای عالی بورس تصمیم مقتضی اتخاذ و اعلام می‌شود. بر اساس مصوبه شورای عالی بورس، صندوق‌های سرمایه‌گذاری در اوراق با درآمد ثابت فعال هستند و این روزها، جزو روزهای کاری آن‌ها به‌شمار خواهد آمد.

مدیر مرکز نظارت بر صندوق‌های سازمان بورس در پاسخ به پرسشی دیگر مبنی بر این‌که آیا امکان ابطال واحدهای صندوق‌های سرمایه‌گذاری در اوراق با درآمد ثابت وابسته به بانک‌ها، در شعب بانک‌ها، به‌جای ابطال در کارگزاری‌های بازار سرمایه، وجود دارد یا خیر، گفت: طبق سازوکار قانونی موجود برای صندوق‌های ETF، سرمایه‌گذاران می‌بایست یونیت‌ها و واحدهای سرمایه‌گذاری خود را صرفا از طریق شبکه کارگزاری بورس خرید و فروش کنند، بنابراین طبق ضوابط قانونی نمی‌توان در صندوق‌های ETF شعب بانک‌ها را جایگزین شبکه کارگزاری بورس کرد، مگر در آن دسته از شعب بانک‌ها که شعبه کارگزاری بورس در آن مستقر شده باشد.

نگرانی اروپا از اتکا به فناوری آمریکایی

بر اساس گزارش جدید روزنامه نیویورک تایمز، دولت‌های اروپایی در استفاده از فناوری و خدمات آمریکایی تجدیدنظر خواهند کرد.

به نظر می‌رسد که این مورد پس از آن رخ می‌دهد که دونالد ترامپ، رئیس‌جمهور آمریکا، کریم خان، دادستان ارشد دیوان کیفری بین‌المللی را به دلیل تصمیم دیوان کیفری بین‌المللی برای صدور حکم بازداشت برای بنیامین نتانیاهو، نخست‌وزیر رژیم صهیونیستی و یوآو گالانت، وزیر دفاع سابق این رژیم را تحریم کرد.

در پاسخ، مایکروسافت آدرس ایمیل کریم خان را غیرفعال کرد.

کاسپر کلینگ، دیپلمات سابق و کارمند مایکروسافت گفت که اقدام مایکروسافت، به مدرک جرمی تبدیل شد که بسیاری از اروپایی‌ها به دنبال آن بودند و آنها را مجبور کرده است به گزینه‌های جایگزینی برای مایکروسافت توجه کنند. کلینگ افزود: اگر دولت آمریکا سازمان‌ها، کشورها یا افراد خاصی را مدنظر داشته باشد، بیم آن وجود دارد که شرکت‌های آمریکایی موظف به رعایت آن باشند.

مایکروسافت اعلام کرد متعاقبا تغییراتی در سیاست ایجاد کرده تا از مشتریان در شرایط مشابه محافظت کند و خاطرنشان کرد که حساب‌های ایمیل چهار قاضی دادگاه بین‌المللی کیفری را که ترامپ در اوایل ماه جاری آنان را تحریم کرده بود، مسدود نکرده است.سایت تِک کرانچ گزارش کرد، علاوه بر این، ساتیا نادلا، مدیرعامل شرکت مایکروسافت، راه‌حل‌های مستقل جدیدی برای محافظت از نهادهای اروپایی را اعلام کرد.

عرضه رایگان سوخت سی.ان.جی در ۵۰۰ جایگاه در کشور

رئیس هیات‌مدیره انجمن صنفی CNG با اشاره به عرضه سوخت رایگان سی.ان.جی در ۵۰۰ جایگاه در کشور گفت: این طرح در سراسر کشور درحال افزایش است و شهرها و استان ها یک به یک به آن می پیوندند.

محسن جوهری در گفت و گو با خبرنگار اقتصادی ایرنا افزود: طرح اختصاص سوخت سی.ان.جی رایگان با هدف حمایت از مردم در نظر گرفته شده تا مردمی که خودروی دوگانه سوز دارند بتوانند از سوخت سی.ان.جی استفاده کنند.

وی ادامه داد: در حال حاضر حدود ۲۰ درصد از ۲۵۰۰ جایگاه عرضه CNG در کشور، یعنی حدود ۵۰۰ جایگاه، به پویش توزیع رایگان سوخت CNG پیوسته‌اند اما این روند به سرعت درهمه استان ها درحال بیشتر شدن است.

رئیس هیات مدیره انجمن صنفی سی.ان.جی خاطرنشان کرد: این طرح با همکاری شرکت ملی پخش فرآورده‌های نفتی در استان‌هایی مانند اصفهان، زنجان و قزوین آغاز شده است و این پویش با هدف کاهش صف‌های طولانی در پمپ‌بنزین‌ها و تشویق دارندگان خودروهای دوگانه‌سوز به استفاده از CNG راه‌اندازی شده است.

چطور در بحران جنگ مصرف کالاهای اساسی را مدیریت کنیم؟

مریم لطفی | درست از همان ساعات اولیه حمله تجاوزکارانه اسرائیل به ایران، برخی فروشگاه‌ها با موجی از مشتریان نگران مواجه شدند؛ مردمی که برای خرید چند کیسه برنج، روغن یا چندین بطری شیر، صف کشیدند.

اما واقعاً در چنین لحظاتی، اولویت با پر کردن کابینت‌های خانه است یا حفظ آرامش اجتماعی و مدیریت عاقلانه منابع؟

با حمله تجاوزکارانه اسرائیل به ایران و انتشار خبرهایی از تهدیدهای امنیتی، بازار دچار واکنش‌هایی شد که بیشتر از جنس روانی بودند تا واقعی و برخی قفسه‌های فروشگاه‌ها خالی شدند، نه به‌خاطر کمبود، بلکه به‌دلیل ترس که باید بیاموزیم در لحظه‌های بحرانی چگونه منطقی مصرف و مدیریت بحران کنیم؟ آیا تهدید واقعی از مرزهاست یا از الگوهای رفتاری ما در مواجهه با بحران؟

در کمتر از چند ساعت پس از تجاوز مستقیم اسرائیل به خاک ایران، فروشگاه‌ها شاهد صف‌هایی بودند که بیشتر از آنکه نشانه نیاز واقعی مردم به کالاهای اساسی باشد، بازتابی از نگرانی عمیق‌تر درون جامعه بود؛ بی‌اعتمادی به نظام تأمین کالا و ترسی جمعی که هنوز به درستی مهار نشده است.

گرچه اتفاق نظامی می‌تواند در لحظه‌ای جامعه را در شوک فرو ببرد، اما مسأله اینجاست که موج بعدی از خود تهدید نظامی خطرناک‌تر است و موج روانی ناشی از ترس همان نقطه‌ای‌ست که بحران نه در انبارها، بلکه در ذهن‌ها شکل می‌گیرد.

مقام‌های رسمی: بازار در تعادل است، اما افکار عمومی نه

غلامرضا نوری قزلجه، وزیر جهاد کشاورزی، با رد وجود هرگونه کمبود واقعی در بازار، تأکید کرده است که مسأله روغن و برخی اقلام، ناشی از تأخیر در تصمیم‌گیری درباره ارزش افزوده بوده و نه مشکل در تأمین کالا.

او در گفت‌وگو با شبکه خبر تصریح کرد: مشکلی در موجودی کالا نداریم. انتظار برای تعیین‌تکلیف ارزش افزوده منجر به اختلال مقطعی در توزیع شده بود که اکنون رفع شده است.

رضا کنگری، رئیس اتحادیه بنکداران مواد غذایی گفت: چهار بازدید میدانی داشتم. در عمده‌فروشی‌ها همه چیز تحت کنترل است. کالا به وفور هست و هیچ کمبودی وجود ندارد.

این سخنان زمانی اهمیت بیشتری پیدا می‌کند که بدانیم بخش مهمی از بحران‌ها در کشورهای مختلف، نه به خاطر نبود کالا بلکه به دلیل ایجاد «تقاضای ساختگی» از سوی مصرف‌کنندگان در زمان اضطراب شکل می‌گیرد.

برآورد دقیق از پس‌انداز و موجودی حساب بانکی و بودجه‌بندی برای خرید کالاهای ضروری خوراکی است؛ اینکه نیازهای خانواده را اولویت‌بندی کنیم و برخی از برنامه‌های غیرضروری را از اولویت خارج کنیم و با رویکرد شرایط جنگ سهم خرید مایحتاج خوراکی خانواده را افزایش دهیم.

رفتار مصرفی در بحران؛ جایی که جامعه از خودش شکست می‌خورد

تجربه کرونا، ناآرامی‌های سیاسی و حتی حوادث طبیعی در کشور نشان داده‌اند که ما بیش از آنکه با بحران‌ها مواجه شویم، از درون با خودمان وارد جنگ می‌شویم.

خرید چند بسته بیشتر ماکارونی، ذخیره چند کیسه برنج یا تهیه ۱۰ بطری روغن، اگرچه در ظاهر اقدامی احتیاطی است، اما در عمل جامعه را در معرض شوک‌های قیمتی، نوسان در توزیع و فشار روانی بر اقشار کم‌درآمد قرار می‌دهد.

این احتکار خانگی، که از دل ترس و بی‌اطمینانی می‌جوشد، حتی می‌تواند بزرگ‌ترین شبکه‌های توزیع را هم از توازن خارج کند. ما وقتی خریدی خارج از الگوی مصرف طبیعی انجام می‌دهیم، در واقع تقاضایی مصنوعی ایجاد می‌کنیم که سامانه بازار برای آن طراحی نشده است. به زبان ساده، بازار را خودمان به زانو درمی‌آوریم.

اولین نکته، در مدیریت اقتصاد خانواده در شرایط اقتصادی بررسی و برآورد مواد غذایی موجود در خانه (در یخچال، فریزر، کابینت‌ها و کمدها) است، میزان گوشت و مرغ، برنج و حبوبات و سبزی و صیفی و روغن و شکر و مرغ و تخم مرغ است، تجارب مدیر خانواده که معمولا زنان و مادران هستند و یک برآورد دقیق از موجودی‌ها، مدت زمان مصرف، زمان تامین مجدد در شرایط خاص را معین می‌کند.

دومین نکته؛ برآورد دقیق از پس‌انداز و موجودی حساب بانکی و بودجه‌بندی برای خرید کالاهای ضروری خوراکی است؛ اینکه نیازهای خانواده را اولویت‌بندی کنیم و برخی از برنامه‌های غیرضروری را از اولویت خارج کنیم و با رویکرد شرایط جنگ سهم خرید مایحتاج خوراکی خانواده را افزایش دهیم.

سومین نکته؛ برنامه‌ریزی دقیق برای «تغییر الگوی مصرف» بر مبنای شرایط خاص جنگی است، یعنی علاوه بر تامین برنامه‌ریزی شده نیازهای بدن (پروتئین و ویتامین و ...) شیوه پخت و پز، شیوه نگهداری مواد، برنامه غذایی سرد و گرم، صرفه جویی و قناعت را در دستور کار قرار دهیم.

چهارمین نکته؛ شیوه خرید اقلام مورد نیاز از فروشگاه است، اینکه اگر فروشگاه های خرد نزدیک محلی به دلیل شرایط جنگی بسته هستند، از فروشگاه‌های زنجیره‌ای در یک زمان مشخص برنامه‌ریزی شده خرید کنیم، البته ترجیحا فهرست نیازها و مصرف عادی و شرایط خاص و تخمین زمان نیاز مصرف را (مثلا برای ۲ هفته) تنظیم کنیم، این روش مانع از هیجان‌زدگی عمومی برای خرید مازاد مصرف می‌شود.

نکته پنجم؛ نقش تولیدکنندگان و تامین کنندگان و توزیع‌کنندگان و فروشندگان است، جهاد دقیقا در همین بخش است که «جهاد کشاورزی» عنوان می‌شود، اگر چه جنبه اقتصادی این بخش مهم است، اما در شرایط جنگی خاص، «انصاف» عامل اصلی و اثربخش برای گام‌های قدرتمند به سوی پیروزی است.

اینکه از کشاورز، دامدار، صیاد و تولیدکننده گرفته تا نانوا و قصاب و سبزی‌فروش و عرضه‌کننده محصولات غذایی در میدان بمانند تا چرخ تولید و توزیع و فروش محصولات کشاورزی از حرکت نایستند یعنی جهاد، اینکه فروشندگان شرط «انصاف» را در فروش و سود، رعایت کنند چرا که در روزهای اول این بحران، دلیل شلوغی نانوایی‌ها و کمبود این محصول تعطیلی چند واحد به دلیل ترک آن واحد صنفی توسط نانوا بوده و همین مسئله شرایط تامین و توزیع نان را با بحران مواجه کرده بود.در شرایط بحرانی که از تجاوز اسرائیل غاصب سرچشمه می‌گیرد مدیریت بحران و اتحاد دسته جمعی کلید اصلی برای عبور از این شرایط است.

تداوم تولید بدون وقفه؛ صنایع عقب نمی‌نشینند

با وجود شرایط خاص کشور، همکاری میان دولت، نهادهای پشتیبان و بخش خصوصی افزایش یافته و تولید در صنایع مختلف بی‌وقفه ادامه دارد.

در حالی که بیش از یک هفته از آغاز تنش‌ها و درگیری‌های نظامی در برخی نقاط کشور می‌گذرد، برخلاف تصورات اولیه، نه تنها چرخ تولید در ایران متوقف نشده، بلکه پایداری و تلاش خستگی‌ناپذیر بخش خصوصی و تولیدکنندگان داخلی، نویدبخش تداوم ثبات اقتصادی و مقاومت در برابر فشارهای ناشی از بحران‌هاست.

گزارش‌های میدانی از استان‌های صنعتی کشور، از جمله اصفهان، یزد، خراسان رضوی، قزوین، البرز و تهران نشان می‌دهد که واحدهای تولیدی نه‌تنها تعطیل نشده‌اند، بلکه برخی کارخانجات در سه شیفت کاری به فعالیت خود ادامه می‌دهند. بسیاری از تولیدکنندگان با تغییر در مسیرهای تأمین مواد اولیه و بازنگری در زنجیره تأمین، موفق شده‌اند که روند تولید را بدون وقفه ادامه دهند.به عنوان نمونه مدیرعامل یک واحد صنعتی در استان تهران به مهر می‌گوید: «در شرایطی که کشور تحت فشار است، ما خودمان را موظف می‌دانیم که پشتیبان مردم باشیم. کارگران ما با انگیزه بالا مشغول کارند و کوچک‌ترین عقب‌نشینی‌ای در برنامه تولید نداریم.»

صنایع عقب‌نشینی نکردند

برخلاف پیش‌بینی‌های بدبینانه، صنایع مادر و راهبردی مانند فولاد، پتروشیمی، سیمان و مواد غذایی با تکیه بر ظرفیت‌های داخلی و مدیریت بحران، در حال فعالیت مستمر هستند.از سوی دیگر، واحدهای کوچک و متوسط نیز با انعطاف‌پذیری

بالا، به شکل محلی و منطقه‌ای در حال تولید و توزیع هستند. در برخی مناطق، تولیدکنندگان حتی به‌صورت داوطلبانه بخشی از ظرفیت تولید خود را به پشتیبانی از نیازهای اضطراری کشور اختصاص داده‌اند.

ابراهیم شیخ معاون صنایع عمومی وزیر صمت در این خصوص می‌گوید: بیشتر صنایع خدمت‌رسان مانند صنایع غذایی، دارویی، پوشاک و نساجی بدون اختلال فعال هستند و در برخی موارد ظرفیت تولید آن‌ها افزایش یافته است.وی به راه‌اندازی شیفت سوم در تولید غذای کودک و پوشاک، رشد تولید آب معدنی، کنسرو و دستمال کاغذی اشاره کرده و اطمینان داده است که در کالاهای اساسی کمبودی وجود ندارد و تولید روغن نیز بدون مشکل ادامه دارد.

شیخ همچنین از تدوین یک بسته حمایتی برای پشتیبانی از واحدهای تولیدی در شرایط سخت اقتصادی خبر داده که شامل استمهال بدهی‌ها، تعویق اقساط بانکی، مالیاتی و تأمین اجتماعی است و برنامه‌هایی برای تأمین مالی و تخصیص ارز به کالاهای اولویت‌دار نیز در نظر گرفته شده که به زودی نهایی می‌شود.

تدابیر حمایتی و روحیه ملی

با وجود شرایط خاص کشور، همکاری میان دولت، نهادهای پشتیبان و بخش خصوصی افزایش یافته است. تسهیل در صدور مجوزهای حمل‌ونقل، تخصیص سوخت و رفع موانع بانکی برای تأمین نقدینگی از جمله اقداماتی است که در روزهای اخیر اجرایی شده و نقش مؤثری در حفظ ثبات صنعتی داشته است. سید محمد اتابک وزیر صمت نیز در این خصوص بر پشتیبانی تمام‌قد این وزارتخانه از صنایع و تولید کشور تاکید کرده است.

در کنار این، روحیه ملی و عزم کارگران، مهندسان، مدیران تولید و سرمایه‌گذاران، تصویر روشنی از ایستادگی اقتصادی ایران ترسیم می‌کند؛ تصویری که نشان می‌دهد در سخت‌ترین شرایط هم «تولید» نفس می‌کشد و «امید» جاری است.

در هفته‌ای که ایران با چالش‌های بی‌سابقه‌ای مواجه بوده، بخش خصوصی و صنایع داخلی نشان دادند که «تولید» نه فقط یک فعالیت اقتصادی، بلکه نماد مقاومت ملی است. حضور فعال تولیدکنندگان در میدان اقتصاد، نشان‌دهنده بلوغ صنعتی کشور و توانمندی ساختار اقتصادی در عبور از بحران‌هاست.

کمبودی در کالاهای اساسی نداریم

رئیس اتاق اصناف تهران با تأکید بر وفور کالاهای اساسی در کشور، از مردم خواست به شایعات فضای مجازی توجه نکنند و از خرید بیش از نیاز خودداری کنند چراکه انبارهای کشور مملو از کالاهای اساسی است.

حمیدرضا رستگار رئیس اتاق اصناف تهران اظهار کرد: در حوزه اقتصاد، کسب‌وکار و تأمین کالای اساسی هیچ‌گونه کمبودی وجود ندارد؛ فقط باید مدیریت کنیم، چراکه به هر حال ممکن است بعضی افراد درباره برخی کالاهای اساسی نگران باشند.

رستگار ادامه داد: من اینجا به‌صورت دقیق و کارشناسی عرض می‌کنم که واقعاً در حوزه تأمین کالای اساسی هیچ کمبودی وجود ندارد.

وی در مصاحبه با برنامه خبری، برخی نگرانی‌ها را ناشی از فضاسازی دشمنان در شبکه‌های مجازی دانست و افزود: بعضی از القائات از سوی دشمنان به مردم منتقل می‌شود، اما واقعیت این است که انبارهای ما مملو از کالاهای اساسی است. چه بحث نان و چه سایر کالاها، همه این موارد از سوی دولت رصد و تأمین می‌شود. بنابراین

هیچ جای نگرانی نیست.

رستگار تاکید کرد: از مردم درخواست داریم که خرید بیش از نیاز نداشته باشند زیرا ذخایر کالایی ما به اندازه‌ای است که هیچ‌گونه نگرانی وجود ندارد.

رئیس اتاق اصناف تهران یادآور شد: ما این تجربه را در دوران ۸ سال دفاع مقدس هم داشتیم، اما امروز شرایط‌مان صد درصد بهتر از قبل است. تولید داخلی ما پاسخگوست و برای واردات نیز هیچ مشکلی وجود ندارد.

وی با تأکید بر ضرورت همکاری مردم در حفظ ثبات بازار ادامه داد: فقط خواهش‌مان این است که مردم به اندازه نیاز واقعی‌شان خرید کنند. هیچ اتفاقی برای اقتصاد کشور، به‌ویژه در زمینه کالاهای اساسی، رخ نداده است.

رئیس اتاق اصناف تهران در پایان از مردم خواست در صورت مشاهده هرگونه احتکار، موضوع را به نهادهای نظارتی اطلاع دهند و گفت: اگر جایی مشاهده کردند کالایی احتکار شده یا می‌شود، حتماً به ما اطلاع دهند تا بازرسان حضور یافته و موضوع را پیگیری کنیم.

مردم باید از خرید هیجانی چشم پوشی کنند تا از این زمان حال بگذریم و بتوانیم با مدیریت درست هیچگونه قحطی و کمبودی در جامعه رخ ندهد .

رشد اقتصادی امسال به ۵.۵ درصد می رسدها

مدیرکل دفتر آینده پژوهی وزارت اقتصاد گفت: رشد اقتصادی فصل بهار را ۴.۶ اعلام کرد و گفت: این عدد با توجه به شرایط موجود رشد قابل قبولی است. امسال می‌توانیم به رشد اقتصادی ۵ تا ۵.۵ درصد برسیم.ابراهیم صیامی مدیرکل دفتر آینده پژوهی، مدل‌سازی وزارت امور اقتصاد و دارایی اظهار کرد: روند توسعه کشور به متغیر اقتصادی یا همان رشد اقتصادی که بخش واقعی اقتصاد کلان را شکل می‌دهد، گره خورده است که برای رشد اقتصادی ۸ درصدی هدف گذاری شده و مواردی که می‌تواند به آن کمک کند سرمایه گذاری و تأمین مالی است.وی با اشاره به برنامه هفتم توسعه در خصوص رشد اقتصادی تصریح کرد: دولت و به طور خاص وزارت اقتصاد و بانک مرکزی مکلف شدند که هرساله برنامه تأمین مالی سال بعد برای دستیابی به رشد اقتصادی ۸ درصدی را ارائه دهند که از این میزان ۲.۵ درصد از طریق رشد بهره وری باید تأمین شود.مدیرکل دفتر آینده پژوهی، مدل‌سازی وزارت اقتصاد در یک برنامه تلویزیونی ادامه داد: ادبیات بین المللی رشد اقتصادی ۷ درصدی را بیان می‌کند که نیاز است سرمایه گذاری به تولید ناخالص ملی ما به ۳۰ درصد برسد، که اکنون این رقم ۲۰ تا ۲۵ درصد در نوسان است. در سال‌های اخیر به دلیل رشد سرمایه گذاری توانستیم این نسبت را بهبود بدهیم.صیامی منظور از سرمایه گذاری را سرمایه گذاری خالصی که منجر به تشکیل سرمایه در اقتصاد شود، عنوان کرد و گفت: این تشکیل سرمایه باعث تحقق رشد اقتصادی ۸ درصدی شود. بنابراین نیاز است تا به مقوله سرمایه گذاری به صورت خاص نگاه کنیم و در کنار آن به تأمین مالی نیز توجه شود.

وی اضافه کرد: با توجه به شرایطی که در اقتصاد کلان کشور از جمله کرونا و تحریم به اهداف جدول تأمین مالی برنامه توسعه ششم برسیم ما از لحاظ ساختار حرکتی بر این اساس پیش رفته‌ایم.

آوای اقتصاد
روزنامه اقتصادی اجتماعی
سراسری صبح ایران
دوشنبه ۱۴۰۴/۰۴/۰۲
شماره : ۱۸۹۶
WWW. AVAYEEGHTESAD.IR

آمریکا با مشاهده ناتوانی رژیم صهیونیستی، ناگزیر به میدان آمد

رئیس جمهور با اشاره به حمله شب گذشته آمریکا به برخی تأسیسات هسته‌ای کشور، این اقدام را شدیداً محکوم و تصریح کرد: این تجاوز نشان داد که آمریکا، عامل اصلی اقدامات خصمانه رژیم صهیونیستی علیه جمهوری اسلامی ایران است. اگرچه ابتدا تلاش داشتند نقش خود را کتمان کنند، اما پس از پاسخ قاطع و بازدارنده نیروهای مسلح کشورمان و مشاهده ناتوانی آشکار رژیم صهیونیستی، ناگزیر خود به میدان آمد.به گزارش از پایگاه اطلاع رسانی ریاست جمهوری، مسعود پزشکیان، در جلسه امروز هیئت دولت ضمن قدردانی از هماهنگی، هم‌افزایی و تلاش خستگی‌ناپذیر دستگاه‌های اجرایی کشور برای تداوم بی‌وقفه خدمات‌رسانی به مردم شریف ایران در شرایط حساس کنونی، بر واگذاری اختیارات لازم به وزرا، استانداران و مدیران تأکید کرد تا آنان بتوانند با ذهنی باز و دستانی گشوده، امور کشور را با کارآمدی و ابتکار بیشتری پیش ببرند.رئیس جمهور در توصیه‌ای به مدیران اجرایی کشور، بر لزوم مدیریت صحیح منابع، صرفه‌جویی هدفمند و آینده‌نگری در تصمیم‌گیری‌ها تأکید کرد و افزود: در شرایطی که دشمنان تصور می‌کردند با انجام حملات و به شهادت رساندن جمعی از فرماندهان نظامی و دانشمندان کشور، جمهوری اسلامی ایران دچار اختلال خواهد شد، با درایت مقام معظم رهبری و توانمندی نیروهای جانشین، در کوتاه‌ترین زمان ممکن پاسخ قاطع و بازدارنده‌ای به دشمن متجاوز داده شد.

بورس و بانک

زمان شروع معاملات سهام روی میز سازمان بورس

ابوالفضل حمیدی | رئیس سازمان بورس گفت: تصمیم نهایی درباره ادامه توقف یا ازسرگیری معاملات بازار سهام در عصر امروز یکشنبه یکم تیر ماه ۱۴۰۴ بررسی و نتایج این تصمیم‌گیری از مجاری رسمی اعلام خواهد شد.

در پی حمله رژیم صهیونیستی به میهن عزیزمان ایران و آغاز یک جنگ تحمیلی دیگر، بازار سرمایه کشور نیز تحت تأثیر این رویداد قرار گرفت و معاملات بورس از هفته گذشته (از یکشنبه ۲۵ خرداد ماه) متوقف شد. این تصمیم به منظور حفظ آرامش و ثبات بازار، و فراهم کردن فرصت برای تحلیل و تصمیم‌گیری سهامداران اتخاذ شد.

با این حال در آغاز هفته جاری، معاملات اوراق مالی دولتی و صندوق‌های سرمایه‌گذاری با درآمد ثابت از روز شنبه ۳۱ خرداد ۱۴۰۴، به صورت محدود و در ساعات ۹ تا ۱۱ صبح، با صدور اطلاعیه‌ای توسط سازمان بورس و اوراق بهادار، مجدداً از سر گرفته شد.در همین راستا، فعالان این بخش از بازار سرمایه توانستند طی دو روز معاملاتی، مجموعاً حدود ۶۷ هزار و ۲۶۷ میلیارد تومان معامله انجام دهند که نشان‌دهنده نقدشوندگی بالا و اعتماد نسبی سرمایه‌گذاران به این ابزارهای مالی در شرایط بحرانی است.از سوی دیگر، حجت‌اله صیدی، رئیس سازمان بورس و اوراق بهادار اعلام کرده است که طبق برنامه‌ریزی قبلی، تصمیم نهایی درباره ادامه توقف یا ازسرگیری معاملات بازار سهام در عصر امروز یکشنبه یکم تیر ماه ۱۴۰۴ در جلسه‌ای بررسی خواهد شد و نتایج این تصمیم‌گیری از مجاری رسمی به اطلاع عموم خواهد رسید.وی تاکید کرد که دلیل اصلی توقف معاملات، فراهم آوردن فرصت کافی برای بررسی و تحلیل شرایط توسط سهامداران و فعالان بازار بوده است.

او افزود: بر همین مبنا ممکن است مهلت تعیین‌شده کافی تشخیص داده شود و معاملات سهام از روز دوشنبه (یعنی فردا - ۲ تیر ۱۴۰۴) از سر گرفته شود. البته این امکان نیز وجود دارد که توقف معاملات تا پایان هفته جاری تمدید شود.

با توجه به حملات بامداد امروز ایالات متحده به تأسیسات هسته‌ای جمهوری اسلامی ایران که خارج از چارچوب قوانین بین‌المللی صورت گرفت و موجب افزایش نگرانی‌ها در سطح داخلی و بین‌المللی شد، انتظار می‌رود سازمان بورس و اوراق بهادار با در نظر گرفتن شرایط حساس کنونی، تصمیماتی سنجیده و مسئولانه در راستای حفظ سرمایه سهامداران و ثبات بازار سرمایه کشور اتخاذ کند.

در چنین شرایطی، نقش نهادهای ناظر در ایجاد اطمینان و حمایت از فعالان اقتصادی، بیش از هر زمان دیگری اهمیت دارد.

در همین حال، فعالان بازار در انتظار اعلام نهایی تصمیم سازمان بورس درباره ادامه یا توقف معاملات بازار سهام هستند و توصیه می‌شود در این فضای پرابهام، اخبار و اطلاعیه‌ها تنها از طریق مجاری رسمی دنبال شود.

در مجموع، بازار سرمایه ایران در یکی از حساس‌ترین و بحرانی‌ترین مقاطع خود قرار دارد و تصمیم‌گیری‌های پیش‌رو در خصوص ادامه یا توقف معاملات سهام می‌تواند تعیین‌کننده مسیر حرکت این بازار در روزها و هفته‌های آینده باشد.

دولت آرایش جدیدی به خود گرفته است

سخنگوی دولت گفت: در راستای اثر بخشی و ارتقای کیفیت خدمات رسانی مطلوب و سرعت رسانی خدمت رسانی دولت آرایش جدیدی به خود گرفت و سه تصمیم مهم اتخاذ و اختیاراتی به هر یک از وزرا تفویض شد.

فاطمه مهاجرانی سخنگوی دولت در ارتباط زنده تلویزیونی روزانه خود از شبکه خبر ضمن اعلام آخرین اخبار دولت اعلام کرد: امروز در دهمین روز از تجاوز آشکار رژیم صهیونی هستیم و از نیروهای مسلح و همکاران سازمان انرژی اتمی تشکر کنم، در ادامه اقدامات تروریستی رژیم صهیونیستی شاهد به شهادت رسیدن دکتر سید ایثار طباطبایی عضو هیئت علمی دانشگاه شریف بودیم.

وی افزود: به شدت تلاش می‌کنیم انسجام ملی را در کنار قدرت موشکی که نماد قدرت ملی ما هست حفظ کنیم و در وضعیت خوبی از این نظر قرار داریم و پیامی از علمای بلوچ اهل تسنن در راستای حمایت تمام قدشان از مقام معظم رهبری دریافت کردیم.

سخنگوی دولت همچنین بیان کرد: از جامعه ورزش تشکر می‌کنم که با تجمعی خواهان تعلیق رژیم صهیونیستی شرکت کردند.

مهاجرانی با اشاره به تشکیل جلسه هیئت دولت با حضور رئیس جمهور گفت: طبق اصل ۱۲۷ قانون اساسی در راستای اثر بخشی و ارتقای کیفیت خدمات رسانی مطلوب و سرعت رسانی خدمت رسانی دولت آرایش جدیدی به خود گرفت و سه تصمیم مهم اتخاذ و اختیاراتی به هر یک از وزرا تفویض شد.

وی ادامه داد: همچنین اختیاراتی به معاونین رئیس جمهور و استانداران تفویض شد و تصمیمات نمایندگان ویژه رئیس جمهور هم در حکم تصمیمات رئیس‌جمهور و هیئت وزیران تلقی می‌شود.

سخنگوی دولت افزود: رئیس جمهور بر نقش محله محوری تأکید کرد و برای مدیریت بازار در نظر گرفته شد تا ممنوعیت واردات برنج حذف و واردات برنج آزاد شود. همچنین هیئت دولت از صدا و سیما برای ایجاد بستری برای انسجام اجتماعی تشکر کرد. شاهد حضور چهره‌های مختلف سیاسی بودیم.

مهاجرانی اعلام کرد: هیچ خطری برای ساکنان در نزدیکی تأسیسات هسته‌ای وجود ندارد. این اهالی نظیر نطنز، اصفهان و فردو می‌توانند به زندگی خودشان ادامه دهند.وی با طرح این موضوع که اخبار موثق از طریق کانال‌های رسمی خبرگزاری صدا و سیما و صدا و سیما دنبال شود، گفت: طبیعتاً همه مجموعه‌های اطلاع‌رسانی رسمی در پیام‌رسان‌های داخلی کانال‌هایی دارند.

سخنگوی دولت به افزایش گشت‌زنی شبانه طبق اعلام وزیر کشور اشاره کرد و افزود: از نیروهای بسیج و همه نیروهای مردمی تشکر می‌کنیم.

مهاجرانی به گزارش کارگروه اقتصادی دولت در جلسه امروز نیز پرداخت و بیان کرد: تمام مجوزهای کسب و کارهایی که از درگاه ملی مجوزها صادر شده بود، طبق دستور وزارت اقتصاد تا سه ماه آینده به طور خودکار به کار خود ادامه می‌دهد.

وی ادامه داد: صندوق بازنشستگی کشوری از پرداخت حقوق خرداد ماه تعدادی از بازنشستگان و مستمری بگیران توضیحاتی ارائه داد که برخی از در نوبت مانده بودند که در حال پرداخت هستیم.

سخنگوی دولت به کسانی‌که سکه پیش‌خرید کرده بودند نیز اشاره کرد و افزود: تعداد سکه‌هایی که پیش فروش شده و سررسید آنها تا ۳۱ خرداد ماه هست تا پایان تیر ماه تمدید شد و نیازی به -پرداخت- هزینه انبارداری برای نگهداری سکه‌ها نخواهد بود.

مهاجرانی افزود: وزارت آموزش و پرورش اعلام کرد تا چند روز آتی برای امتحانات باقی‌مانده مقطع متوسطه تصمیم‌گیری می‌شود.

وی راجع به سه نرخی بودن گازوئیل نیز اعلام کرد: نایب رئیس انجمن کامیون‌داران بیان کرد این موضوع را نخواهیم داشت. از رفتار اخلاقی صنوف تشکر می‌کنم و ستاد تنظیم بازار همه ابزارها را در اختیار دارد و ما شاهد کمترین چالش بودیم.

سخنگوی دولت با یادآوری فعالیت سه شیفته کشتارگاه‌ها برای عرضه گوشت قرمز، ادامه داد: حمل گوشت به صورت سه شیفته به ویژه برای استان‌های مهمانپذیر انجام می‌شود.

مهاجرانی طبق اعلام جمعیت هلال‌احمر گفت: ذخایر راهبردی این جمعیت پُر است و هیچ مشکلی در انبارها وجود ندارد.

وی ادامه داد: پویش با هم برای ایران از جایگاه‌های سی‌ان‌جی در استان زنجان با ارائه سوخت رایگان آغاز شد و در ادامه در شهرهای کاشان، گلپایگان، استان لرستان، خُمام، بندر کیاشهر، فومن و برخی دیگر از مناطق ادامه یافت. یک تصمیم محلی به یک پویش ملی تبدیل شد.

سخنگوی دولت افزود: برنامه کاربردی دیوار یک دسته‌بندی با عنوان کنار هم در بحران ایجاد کرد و به اسکان اضطراری و سفر اشتراکی کمک کرد تا افراد با هم همدلانه رفتار کنند، سکوی اسنپ هم مشاوره رایگان برای کاهش تنش‌های بحران ایجاد کرد.

هیچ‌گونه نگرانی درباره تامین مایحتاج عمومی در هیچ‌یک از استان‌ها وجود ندارد

هیچ‌گونه نگرانی درباره تامین مایحتاج عمومی در هیچ‌یک از استان‌ها وجود ندارد

تهران- ایرنا- رئیس اتاق تعاون ایران گفت: زنجیره‌های تعاونی تولید و توزیع، با اتکا به شبکه گسترده، باثبات و تجربه‌مند خود، در حال تامین، توزیع و پشتیبانی کالاهای اساسی و نیازهای عمومی مردم در سراسر کشورند؛ انبارهای تعاونی تأمین و توزیع مایحتاج عمومی، با ذخایر مطمئن و مدیریت‌شده، فعال و در آماده‌باش کامل هستند و هیچ‌گونه نگرانی درباره تأمین مایحتاج عمومی در هیچ‌یک از استان‌ها وجود ندارد.

به گزارش از اتاق تعاون ایران، بهمن عبداللهی در پیامی به ملت بزرگ ایران در پی تجاوز نظامی رژیم صهیونیستی به خاک جمهوری اسلامی ایران اظهار داشت: در روزهایی که جهان بار دیگر شاهد بروز تجاوزی آشکار و غیرقانونی از سوی رژیم متجاوز صهیونیستی به خاک مقدس ایران است، اتاق تعاون ایران به نمایندگی از جامعه بزرگ تعاونگران کشور، ضمن محکومیت شدید این اقدام نابخردانه و تحریک‌آمیز، حمایت قاطع خود را از حاکمیت ملی، تمامیت ارضی و تصمیمات مقتدرانه نظام جمهوری اسلامی ایران اعلام می‌دارد.وی افزود: حمله اخیر رژیم صهیونیستی، نه‌تنها نقض آشکار اصول بنیادین حقوق بین‌الملل و تهدیدی مستقیم علیه صلح و امنیت منطقه‌ای و جهانی است، بلکه تلاشی نافرجام برای خدشه‌دار کردن ثبات ملی، ایجاد هراس روانی در جامعه و ضربه به انسجام داخلی ملت ایران تلقی می‌شود. اما این دشمنان غافلند که ملت ایران، ریشه‌دار در ایمان، رهبری، مقاومت و تجربه‌ای گران‌سنگ از عبور سرافرازانه از آزمون‌های تاریخی، هرگز اجازه نخواهد داد این‌گونه فتنه‌ها به ثمر بنشیند.

عبداللهی ادامه داد: در این برهه حساس، همان‌گونه که در مقاطع مهم گذشته از دوران دفاع مقدس تا سال‌های دشوار تحریم و جنگ اقتصادی شاهد بوده‌ایم، بخش تعاون کشور به‌عنوان بازوی مردمی اقتصاد ملی و جلوه‌ای از مشارکت اجتماعی و عدالت اقتصادی، بار دیگر با تمام توان در میدان خدمت ایستاده است.وی بین داشت: امروز بیش از ۱۰۴ هزار تعاونی فعال در سراسر کشور، در حوزه‌های حیاتی همچون تولید و توزیع کالا، تامین مواد غذایی، خدمات درمانی و بهداشتی، حمل‌ونقل، مسکن، انرژی، کشاورزی، خدمات شهری و روستایی، آموزش و فناوری، با انسجام و مدیریت هوشمندانه مشغول خدمت‌رسانی بی‌وقفه به مردم شریف ایران هستند.وی گفت: به مردم عزیز ایران اطمینان می‌دهیم که ساختار مردمی تعاون، ستون مستحکم تأمین امنیت اقتصادی و اجتماعی کشور در روزهای سخت بوده و خواهد بود.

عبداللهی اضافه کرد: از آن‌سو، همان‌گونه که در طول سال‌های گذشته نشان داده‌ایم، بخش تعاون نه‌تنها بازیگر اقتصادی، بلکه نهادی اجتماعی، فرهنگی و ملی است. در روزهایی که دشمن، تفرقه، ترس و التهاب را هدف گرفته است، خانواده بزرگ تعاون، پیام وحدت، آرامش و تاب‌آوری ملی را در بطن جامعه گسترش می‌دهد.

قیمت نفت و طلا افزایش پیدا کرد

همزمان با تشدید تنش‌ها بین ایران و رژیم صهیونیستی، قیمت نفت بیش از یک دلار در بازارهای جهانی افزایش پیدا کرد.

به گزارش از رویترز، معاملات آتی نفت خام برنت دریای شمال امروز با ۱.۲۳ دلار یا ۱.۷ درصد افزایش، هر بشکه ۷۴.۴۶ دلار انجام شد و وست تگزاس اینترمیدیت نیز با افزایش ۱.۵ درصدی، هر بشکه ۷۲.۸۵ دلار معامله شد.

قراردادهای هر دو شاخص در آغاز به کار بازار، بیش از ۲ درصد افزایش یافت اما اندکی افت کرد. به نوشته رویترز، هنوز هیچ اختلال مشهودی در جریان عرضه نفت مشاهده نشده است.اوله هانسن، تحلیلگر ساکسو بانک گفت: بازار تا حد زیادی درباره اختلال در جریان نفت از طریق تنگه هرمز نگران است اما احتمال چنین خطری بسیار پایین است. وی مدعی شد از آنجا که در صورت بستن تنگه هرمز، ایران درآمدهای خود را از دست می‌دهد، هیچ تمایلی به این اقدام دیده نمی‌شود و علاوه بر این، آمریکا خواستار کاهش بیشتر قیمت نفت و تورم پایین‌تر است.

به نوشته رویترز، به‌رغم اختلالات احتمالی، نشانه‌هایی از تداوم عرضه بالای نفت در بحبوحه انتظارات کاهش تقاضا دیده می‌شود.

آژانس بین‌المللی انرژی امروز در گزارش ماهانه خود، پیش‌بینی تقاضای جهانی نفت را اصلاح کرد و آن را نسبت به پیش‌بینی ماه گذشته، روزانه ۲۰ هزار بشکه کاهش داد و پیش‌بینی خود را درباره عرضه جهانی با رشد ۲۰۰ هزار بشکه‌ای، به روزانه ۱.۸ میلیون بشکه افزایش داد.تاماش وارگا، تحلیلگر PVM Associates در یادداشتی نوشت که سرمایه‌گذاران همچنین روی تصمیمات فدرال رزرو درباره نرخ بهره نیز تمرکز کرده‌اند. کمیته فدرال بازار آزاد آمریکا که تحرکات مرتبط با نرخ بهره فدرال رزرو را هدایت می‌کند، قرار است اواخر امروز تشکیل جلسه بدهد.

در جایی دیگر، تشدید تنش‌ها و ابهامات سرمایه‌گذاران را بار دیگر به سمت سرمایه امن سنتی یعنی طلا سوق داده است. به نوشته رویترز، قیمت هر اونس طلا افزایش ۰.۳ درصدی را تجربه کرد.معاملات آتی طلا در آغاز به کار بازار با قیمت ۳۴۰۴.۲۰ دلار انجام شد که نسبت به دیروز ۰.۲ درصد رشد داشته است. این سومین روز متوالی است که طلا پس از لمس سقف تاریخی‌اش(۳۴۸۵.۶۰ دلار)، کار خود را بالای ۳۴۰۰ دلار آغاز می‌کند.

سیاست جدید مرکز ثبت دامنه کشوری ایران اعلام شد

مرکز ثبت دامنه کشوری ایران اعلام کرده است برای راحتی حال کاربران در شرایط فعلی، تا تاریخ ۶ تیرماه ۱۴۰۴ هیچ دامنه‌ای منقضی، قفل و یا آزاد نمی‌شود.

در ایران، پژوهشگاه دانش‌های بنیادی از جمله مراکز اصلی برای ثبت دامنه‌های اینترنتی به شمار می‌رود و هر کاربری که تمایل به ثبت دامنه‌ای برای بازگشایی سایت خود داشته باشد، باید به سایت این مرکز یا یکی از نمایندگان فعال آن در سطح کشور مراجعه کند.

این پژوهشگاه همچنین آماری دقیق از دامنه‌های ایرانی را به دست می‌دهد. مرکز ثبت دامنه کشوری ایران زیرمجموعه پژوهشگاه دانش‌های بنیادی است و وظیفه ثبت دامنه‌ها در ایران را برعهده دارد.

شاید گستره دامنه‌های سطح بالایی مانند Com، Net، Org و Info که در سراسر وب وجود دارند و زمینه درخواست برای این دامنه‌ها در تمامی کشورها باز است، بسیار گسترده باشد که برآورد آماری دقیق از آن‌ها کمی مشکل شود، اما مرکز ثبت دامنه آمار آخرین دامنه‌های ثبت‌شده را به دست می‌دهد. در این راستا، مرکز ثبت دامنه کشوری ایران اخیرا از سیاست های جدید این مرکز در زمینه دامنه خبر داده است.

شهرداری قائم شهر

نوبت دوم

آگهی مزایده عمومی

شهرداری قائم شهر در نظر دارد براساس مصوبه شورای محترم اسلامی شهر قائم شهر نسبت به اجاره قسمتی از فضای اداری ساختمان شهرداری منطقه دو به شرح جدول ذیل را از طریق مزایده عمومی به اشخاص واجد شرایط اقدام نماید. متقاضیان می توانند به منظور کسب اطلاعات بیشتر همه روزه از تاریخ درج آگهی با شماره تلفن ۰۱۱۴۲۰۸۴۰۵۶ تماس حاصل نموده یا به سایت شهرداری به آدرس Ghaemshahr.ir مراجعه و به منظور دریافت و خرید اسناد مزایده به سامانه تدارک الکترونیکی دولت(ستاد) به آدرس www.setadiran.ir اقدام نمایند.

ردیف	شرح موضوع اجاره	مجموع مبلغ پایه کارشناسی دو سال (ریال)	مبلغ ۵%سپرده شرکت در مزایده (ریال)
۱	اجاره قسمتی از فضای اداری ساختمان شهرداری منطقه دو بمنظور استقرار و فعالیت چاپ و تکثیر واقع در قائم شهر - خیابان آیت اله صالحی مازندرانی - بازار شهروند – شهرداری منطقه دو	۸۴۰/۰۰۰/۰۰۰	۴۲/۰۰۰/۰۰۰

۱ - محل دریافت اسناد مزایده: سامانه تدارک الکترونیکی دولت(ستاد) به آدرس www.setadiran.ir می‌باشد.
۲ - مدت اجاره: دو سال شمسی می‌باشد.
۳ - میزان سپرده شرکت در مزایده: ۵ درصد مبلغ پایه به شرح فوق به صورت ضمانت نامه بانکی یا سپرده نقدی می‌باشد.
۴- بر اساس ماده ۵ آیین نامه مالی شهرداری ها، شهرداری در رد یا قبول هر یک از پیشنهادها مختار می‌باشد.
۵- مطابق ماده ۸ آیین نامه مالی شهرداری ها، هرگاه برنده مزایده از انجام معامله خودداری کند یا پس از ابلاغ قانونی حداکثر تا هفت روز حاضر به انعقاد قرارداد نشود سپرده او به نفع شهرداری ضبط و با رعایت قانون برگزاری مناقصات قرارداد با نفر بعدی منعقد خواهد گردید و در صورتی که برندگان دوم و سوم نیز ظرف مهلت هفت روز پس از ابلاغ قانونی حاضر به عقد قرارداد نشوند سپرده آن ها به نفع شهرداری ضبط خواهد شد.
۶-مهلت دریافت اسناد:
از تاریخ ۱۴۰۴/۰۳/۲۱ لغایت ۱۴۰۴/۰۴/۰۴ قابل تحویل به متقاضیان می‌باشد.
۷-زمان تسلیم پیشنهادات:
حداکثر تا پایان وقت اداری روز یکشنبه مورخ ۱۴۰۴/۰۴/۲۲ می‌باشد.
تذکر: متقاضیان ملزم می باشند کلیه فرآیند مزایده اعم از خرید اسناد تا تسلیم پیشنهادات (پاکتهای الف، ب) را از طریق سامانه ستاد دریافت و در قالب فایل پی دی اف بارگذاری کنند و تنها پاکت الف علاوه بر بارگذاری در سامانه مذکور ، به صورت فیزیکی نیز حداکثر در مدت زمان تعیین شده (مهلت تسلیم پیشنهادها) پس از ثبت دبیر خانه تحویل واحد قراردادهای شهرداری گردد.
۸-به پیشنهادات فاقد سپرده یا امضاء، مشروط و مخدوش و سپرده های کمتر از میزان مقرر در اسناد ، چک شخصی و نظایر آن و یا پیشنهاداتی که پس از انقضاء مدت مقرر در آگهی وصول شود ترتیب اثر داده نخواهد شد.
۹- زمان و محل بازگشایی پیشنهادات: ساعت ۸ روز دوشنبه مورخ ۱۴۰۴/۰۴/۲۳ در دفتر شهردار قائم شهر گشایش و خوانده خواهد شد.
۱۰- حضور کلیه پیشنهاد دهندگان و یا نمایندگان آن با در دست داشتن معرفی نامه بلامانع می‌باشد.
۱۱ - سایر اطلاعات و جزئیات مربوط به معامله در اسناد مزایده مندرج است.
۱۲- مدت اعتبار پیشنهاد قیمت تا سه ماه پس از ارائه پیشنهاد قیمت می‌باشد.
۱۳-چاپ آگهی نوبت اول مورخ ۱۴۰۴/۰۳/۲۱
۱۴-چاپ آگهی نوبت دوم مورخ ۱۴۰۴/۰۴/۰۲

کاظم علییور - شهردار قائم شهر

شهرداری کرج
سازمان سیما، منظر و فضای سبز شهرداری کرج

مناقصه عمومی کد آگهی ۱۴۰۴-۲۴

سازمان سیما،منظر و فضای سبز شهری شهرداری کرج در نظر دارد بکارگیری پیمانکار حفظ و نگهداری و ترمیم فضای سبز ، مبلمان، ابنیه و تاسیسات پارک شهید چمران آن را از طریق مناقصه عمومی به اشخاص حقوقی اقدام نماید.

ردیف	موضوع مناقصه	مدت	مبلغ اولیه ریال
۱	بکارگیری پیمانکار حفظ ونگهداری و ترمیم فضای سبز ، مبلمان، ابنیه و تاسیسات پارک شهید چمران	یکسال	۶۵/۶۷۷/۳۲۶/۱۰۰

۱ متقاضی موظف است جهت اخذ مدارک شرکت در مناقصه عمومی به سامانه تدارکات الکترونیکی دولت (ستاد ایران) به آدرس سایت https:// www.setadiran.ir مراجعه نماید .
۲ شرایط متقاضی :
۱-۲ –اشخاص حقوقی : اساسنامه مرتبط شرکت – کد اقتصادی –گواهی ارزش افزوده(قبل از انعقاد قرارداد ارائه نمایند در غیر اینصورت سپرده شرکت درمناقصه به نفع سازمان ضبط خواهد شد) - آگهی تاسیس-آخرین تغییرات (روزنامه رسمی) و سایر مدارک ثبتی- رتبه ۵ کشاورزی از سازمان مدیریت و برنامه ریزی کشور یا رتبه ۶ صلاحیت از اداره کار و امور اجتماعی و ارائه صلاحیت ایمنی معتبر کار و امور اجتماعی و ارائه یک قرارداد مشابه با مدت اولیه یکساله الزامی است
۳ سپرده شرکت در مناقصه به مبلغ ۳/۲۸۳/۸۶۶/۳۰۵ ریال به یکی از روشهای ذیل ارائه گردد:
-ضمانتنامه بانکی معتبر و یا ضمانتنامه صادره از موسسات مالی و اعتباری معتبر دارای شماره اختصاصی سپام معادل مبلغ فوق ، که به مدت سه ماه اعتبار داشته و قابل تمدید باشد. (شناسه ملی ۱۴۰۰۰۲۸۷۹۴۲ کد اقتصادی ۴۱۱۳۶۷۷۵۹۹۱۷ ، کد پستی ۳۱۳۴۸۵۱۹۶۵)
-واریز فیش نقدی به مبلغ فوق به حساب شماره ۱۰۰۱۰۰۱۰۰۱۲۱ بانک شهر
۴ مبلغ ۲/۰۰۰/۰۰۰ ریال بابت هزینه خرید اسناد مناقصه به حساب شماره ۷۰۰۸۲۴۱۲۶۳۹۸ بانک شهر واریز و فیش پرداختی آن را به امور قراردادها تحویل نمایند.
۵ برندگان نفر اول و دوم مناقصه هرگاه حاضر به انعقاد قرارداد نباشند سپرده آنان به ترتیب ضبط خواهد شد .
۶ سازمان سیما، منظر و فضای سبز شهری شهرداری کرج در رد یا قبول پیشنهادات مختار است.
۷ هزینه چاپ آگهی به عهده برنده مناقصه می‌باشد .
۸ سایر اطلاعات و جزئیات در اسناد مناقصه مندرج شده است.
۹ مالیات بر ارزش افزوده مطابق قوانین در صورت شمول محاسبه خواهد گردید.
۱۰ ۱۰%ازمبلغ کل پیشنهادی وجه نقد و یا ضمانتنامه بانکی معتبر و یا ضمانتنامه های صادره از موسسات مالی و اعتباری معتبر و مورد تایید بانک مرکزی و دارای شماره اختصاصی سپام ضمانت نامه بانکی بعنوان سپرده حسن انجام تعهدات از برنده اخذ خواهد شد.
۱۱ مبلغ قرارداد ۱۰۰%نقدی می‌باشد.
۱۲ تاریخ انتشار در سامانه از مورخ ۱۴۰۴/۴/۲ به مدت ۲ دو روز .
۱۳ مهلت زمانی دریافت اسناد در سایت تا پایان وقت اداری ۱۴۰۴/۴/۱۶
۱۴ مهلت زمانی بارگذاری مستندات تا پایان وقت اداری ۱۴۰۴/۴/۳۰
۱۵ زمان بازگشایی در سایت ساعت ۸ صبح مورخ ۱۴۰۴/۴/۳۱

امور قراردادها و روابط عمومی سازمان سیما ، منظر و فضای سبز شهری شهرداری کرج

آوای اقتصاد
۴
روزنامه اقتصادی اجتماعی
سراسری صبح ایران
دوشنبه ۱۴۰۴/۰۴/۰۲
شماره : ۱۸۹۶
WWW. AVAYEEGHTESAD.IR

شهردار کرج اهانت دشمنان به مقام معظم رهبری را محکوم کرد

کرج – محمد رنجبرکهن:-شهردار کرج گفت: اهانت دشمنان به نظام مقدس جمهوری اسلامی و رهبر معظم انقلاب اسلامی نشانه استیصال و درماندگی آنها در غلبه بر نیروهای مسلح کشورمان در میدان است که این چنین دچار هذیان‌گویی شده‌اند.-درپی اهانت دشمنان بزدل ویاوه گو به نظام مقدس جمهوری اسلامی و رهبر معظم انقلاب ، مهردادکیانی شهردار کرج با صدور پیامی ضمن محکوم کردن این عمل ناشایست گفت:: ملت همدلانه در کنار دولت و نیروهای مسلح ایستاده و به حول و قوه الهی به زودی شاهد حذف رژیم قاصب اسرائیل از جغرافیای هستی خواهیم بود و اراضی اشغالی از قفس اسارت شیاطین نجات پیدا خواهد کرد.

وی اظهار کرد: از آنجا که دشمن توفیق و دستاورد چندانی در میدان حاصل نکرده و شکست‌های پیاپی را تجربه می کند، شروع به هذیان گویی و درشت گویی کرده است.-شهردار کرج، ضمن محکومیت تجاوز رژیم صهیونیستی با مشارکت آمریکا و حمایت دولت‌های غربی به خاک مقدس جمهوری اسلامی ایران ، تصریح کرد: اهانت رئیس جمهوری دیوانه آمریکا به مقام معظم رهبری قلوب ملت را آزرد و البته این قبیل رفتارهای غیرقابل قبول و جنون‌آمیز به همدلی و همبستگی بیشتر مردم شریف ایران منجر گردیده و پیروزی و فتح را نزدیک تر می‌کند.-کیانی تاکید کرد: همه‌ی ما سرباز جان بر کف ولایت و مشتاق شهادتیم و متاسفانه دشمنان هنوز به درک و شناخت صحیحی از روحیات این ملت قهرمان دست نیافته‌اند.

کشاورزی

ادامه خدمات بیمه سلامت به بیماران خاص: حمایت بی‌وقفه در بیمه سلامت استان مرکزی

بیمه سلامت با تداوم خدمات در صندوق بیماران خاص ،صعب العلاج و نادر به حمایت از این افراد در شرایط کنونی با قوت و قدرت ادامه خواهد داد .

به گفته دکتر نجاتی، مدیر کل بیمه سلامت استان مرکزی، بیماران خاص از جمله افرادی هستند که نیاز به خدمات درمانی ویژه دارند و می‌توانند با ارائه مدارک مثبته، هزینه‌های درمانی خود را دریافت کنند.

این بیماران کمافی سابق می‌توانند با مراجعه به مراکز درمانی مورد تایید و ارائه مدارکی همچون گواهی پزشک معالج، نتایج آزمایشات و سایر مستندات لازم، نسبت به نشان دار شدن و دریافت خدمات درمانی با فرانشیز پایین وناچیز اقدام نمایند. این خدمات شامل خدمات بستری و خدمات سرپایی از قبیل خدمات دارویی ، پاراکلینیکی ، درمان‌های تخصصی و فوق تخصصی و ویزیت‌های پزشک می‌شود.

دکتر نجاتی تصریح کرد که بیمه سلامت استان مرکزی به دنبال تسهیل و تسریع در روند ارائه خدمات به بیماران خاص است و همواره آماده پاسخگویی به نیازهای این قشر از جامعه می‌باشد. این اداره کل تأکید دارد که هیچ بیماری نباید به دلیل شرایط اضطراری دچار نگرانی در زمینه پرداخت هزینه های درمانی خود گردد و تحت هیچ شرایطی نباید سطح ، کیفیت و کمیت تعهدات بیمه ای کاهش یابد و در این راستا این اداره کل با همکاری موسسات درمانی به گونه ای عمل نماید که بیمه شدگان در هر شرایطی بیمه سلامت را مدافع و حامی خود در پرداخت هزینه های درمان در موسسات تشخیصی در مانی ببینند.گ

۹۰ هزار تن گندم در استان اردبیل خریداری شد

معاون بهبود تولیدات گیاهی سازمان جهاد کشاورزی استان اردبیل از خرید بیش از ۹۰ هزار تن محصول گندم از کشاورزان این استان طی دو هفته گذشته خبر داد.

امنیت غذایی کشور با اصلاح نژاد دام‌های بومی

کریم حسن پور | رئیس موسسه تحقیقات علوم دامی کشور گفت: اصلاح نژاد دام‌های بومی کشور ضمن ذخیره‌سازی ذخائر ژنتیکی آنها برای تامین امنیت غذایی در حال انجام است.

رسیدن خودکفایی محصولات کشاورزی و مواد غذایی کشور به ضریب اطمینان در کنار افزایش کیفیت و حفظ منابع پایدار، لازم است از فناوری نوین بهره برده و در بذور محصولات کشاورزی و نژاد دام‌ها تغییراتی اعمال شود.

در این تغییر علاوه بر افزایش کیفیت و کاهش هزینه منابع پایه برای امر تولید، محصولات به لحاظ کمیت نیز رشد خواهند داشت.

اصلاح نژاد دامی کشور در حال انجام است اما روند آن سرعت و شتاب لازم را ندارد.حسن خمیس آبادی، مؤسسه تحقیقات علوم دامی در این خصوص به خبرنگار مهر گفت: اصلاح نژاد دام در مؤسسه تحقیقات علوم دامی کشور با هماهنگی و همراهی مرکز اصلاح دام و معاونت بهبود تولیدات دامی در حال انجام است و اصلاح تمام نژادها به ویژه دام سبک کشور در حال پیگیری و انجام است.وی افزود:

به جرأت بتوان گفت هیچ کشوری به اندازه ایران تنوع نژادی در دام سبک ندارد.

بیش از ۲۷ نژاد گوسفندی در کشور وجود دارد که مؤسسه تحقیقات علوم دامی در حال ثبت این نژادها است. تعدادی از آنها به ثبت رسیده و شناسنامه دار شدند و باقی این نژادها هم در حال انجام هستند.

وی ادامه داد: یکی از برنامه‌های کلانی که در قالب اصلاح نژاد و باقی ثبت نژادی پیش روی مؤسسه است، با توجه به اینکه ذخایر ژنتیکی دام سبک ما در کشور شاید به جرأت بتوان گفت هیچ کشوری به اندازه ایران تنوع نژادی در دام سبک ندارد، بهبود تولید در کمیت و کیفیت این محصولات است.وی اظهار کرد: تنوع نژادی در گوسفندان کشور زیاد است و ۷ توده نژادی داریم که برخی از آنها سنگین وزن و بعضی هم سبک وزن و متوسط وزن با تولید مختلف در دام سبک است.وی با بیان اینکه برخی از آنها در راستای تولید گوشت در حال پرورش هستند، تصریح کرد: آنها در حال اصلاح بوده و برنامه‌ای که مؤسسه تحقیقات علوم دامی دارد با توجه به دام‌هایی که ظرفیت بالایی برای تولید گوشت دارند و بعضی دیگر هم که برای تولیدات دیگر مدنظر هستند و جثه کوچک‌تری دارند از طریق برنامه‌های ترمینال کراد که تلاقی بین نژادی است بتوانیم بازده راندمان تولید را در دام بالا ببریم.این مسئول دولتی ادامه داد: به این ترتیب علاوه بر افزایش تولید گوشت به لحاظ کمی از ورود نژادهایی که از طریق کشورهای دیگر می‌آیند و به نوعی ذخایر ژنتیکی بومی ما را تحت تأثیر قرار می‌دهند ممانعت شود.

رئیس مؤسسه تحقیقات علوم دامی اضافه کرد: در برخی از موارد هم با توجه به برنامه‌های اصلاحی کشور شاید لازم باشد بعضی از ژن‌ها از برخی دام‌های خارجی هم وارد شود.

هدف مؤسسه تحقیقات علوم دامی با همراهی و همکاری مرکز اصلاح و سایر معاونت‌های اجرایی این است که ما از ذخایر ژنتیکی بومی کشور علاوه بر اصلاحات برای کمی تولیدات به لحاظ کیفیت محصولات هم برای افزایش راندمان بیشتر از طریق راهکارهای اصلاح نژادی از بستر ترمینال کراد توسعه در علوم دامی رخ دهد.

وی گفت: اینکه اصلاح نژاد سرعت لازم را ندارد به این دلیل است که اصلاح نژادی به ویژه دام سبک و سنگین طولانی مدت بوده و حداقل ۷ تا ۸ سال زمان نیاز است که بتوانیم ژن مورد نظر را تثبیت کنیم.خمیس آبادی در پاسخ به این پرسش که آیا این اصلاح نژاد به سمت تراریخته ها رفته است، عنوان کرد: خیر. برخی از این ژن‌ها در بعضی از دام‌ها بارز هستند. مثلاً ژن افزایش وزن روزانه مثلاً در گوسفند سنجابی، شال یا افشاری نمایان بوده و ضریب بالایی دارد. این ژن با تلاقی با نژادهایی که افزایش وزن روزانه کمتری دارند مثل مهربان و زل تلاقی داده شده و ژن افزایش وزن با ژن‌هایی که مقاومت بیشتری در برابر بیماری‌ها دارند در یک نژاد جمع می‌شوند که راندمان را در پرورش و تولید ارتقا می‌دهد.

این پژوهشگر اظهار کرد: برخی نژادهای خارجی که در کشور وجود دارد مانند رومانوف و لاکن با توجه به ویژگی خاص این نژادها در برخی از مواقع به شکل محدود به عنوان پروار با نژاد بومی تلاقی داده شده تا بتوانیم در تولید دام و گوشت قرمز راندمان بهتری داشته باشیم.

رئیس مؤسسه تحقیقات علوم دامی گفت: با توجه به برنامه‌ریزی‌های انجام شده و تمرکز روی ذخایر ژنتیک موجود کشور و نیز توجه به صنعت دام عشایری که پرورش دام سبک کشور را در اختیار دارند، بنا است در برنامه هفتم توسعه باید کشور بیش از ۸۰ درصد به خودکفایی گوشت برسیم.خمیس آبادی در پایان اظهار کرد: اگر برنامه مستمر ادامه پیدا کند و انسجام لازم در تحقیقات وجود داشته باشد همگام با برنامه هفتم پیش می‌رویم.

افزایش جوجه‌ریزی و تولید پایدار مرغداران در دستور کار است

معاون امور تولیدات دامی وزارت جهاد کشاورزی با اشاره بر لزوم حفظ پایداری تولید در شرایط کنونی گفت: تمهیدات لازم به منظور ترغیب بیشتر مرغداران به جوجه‌ریزی اندیشیده شده است.

، محمدابراهیم حسن‌نژاد معاون امور تولیدات دامی وزارت جهاد کشاورزی با اشاره به اهمیت تأمین پروتئین مورد نیاز سبد غذایی خانوار در شرایط فعلی بیان کرد: معاونت امور تولیدات دامی با هدف افزایش رغبت به جوجه‌ریزی و اطمینان از تولید جوجه‌های گوشتی و تخم‌گذار برای ماه‌های آتی، برنامه‌ریزی توزیع نهاده از طریق انبارهای استانی شرکت پشتیبانی امور دام را در دستور کار قرار داده است.

وی با بیان اینکه برنامه‌ریزی برای انعقاد قرارداد تولید گوشت مرغ توسط مرغداران با نهاده‌های دامی مدت‌دار دو ماهه از طریق ادارات کل استانی شرکت پشتیبانی امور دام انجام شد، افزود: امکان جوجه‌ریزی در سالن‌های مرغداری مجهز، بیش از ظرفیت پروانه بهره‌برداری در مناطق جغرافیایی مستعد وجود دارد.

زودتر با خبر شوید...
www.mozayedemonaghese.com
واحد پشتیبانی و سایت ۴۹۱۰۵۴۲۵-۰۲۱
مزایده مناقصه

اداره کل ثبت اسناد و املاک استان خراسان شمالی
اداره ثبت اسناد و املاک حوزه ثبت ملک منطقه دو بجنورد
هیات موضوع قانون تعیین تکلیف وضعیت ثبتی اراضی و ساختمان‌های فاقد سند رسمی

آگهی موضوع ماده ۳ قانون و ماده ۱۳ آئین نامه قانون تعیین تکلیف وضعیت ثبتی و اراضی و ساختمان‌های فاقد سند رسمی

برابر رأی شماره ۱۴۰۳۶۰۳۰۷۰۰۵۰۱۲۳۹۹ مورخ ۱۴۰۳/۰۹/۰۵هیأت اول موضوع قانون تعیین تکلیف وضعیت ثبتی اراضی و ساختمان‌های فاقد سند رسمی مستقر در واحد ثبتی حوزه ثبت ملک منطقه دو بجنورد تصرفات مالکانه بلامعارض متقاضی آقای قاسم بهادری فرزند محمد جعفر به شماره شناسنامه ۲۷۳۱ صادره از بجنورد در یک قطعه زمین زراعی با کاربری زراعی - باغی به مساحت ۳۶۰.۷۹ متر مربع قسمتی از پلاک ۱۵۰ فرعی از ۱۲۳ اصلی بخش دو حوزه ثبت ملک منطقه دو بجنورد قطعه ۳۲۱۴ واقع در اراضی موسوم به میرزا حسنلو خریداری از مالک رسمی غلامحسین شکوهی محرز گردیده است. لذا به منظور اطلاع عموم مراتب در دو نوبت به فاصله ۱۵ روز آگهی می‌شود در صورتی که اشخاص نسبت به صدور سند مالکیت متقاضی اعتراضی داشته باشند می توانند از تاریخ انتشار اولین آگهی به مدت دو ماه اعتراض خود را به این اداره تسلیم و پس از اخذ رسید ظرف مدت یک ماه از تاریخ تسلیم اعتراض، دادخواست خود را به مراجع قضایی تقدیم نمایند. بدیهی است در صورت انقضای مدت مذکور و عدم وصول اعتراض طبق مقررات سند مالکیت صادر خواهد شد.شناسه ۱۹۵۱۶۱۲

تاریخ انتشار نوبت اول: ۱۴۰۴/۰۴/۰۲
تاریخ انتشار نوبت دوم: ۱۴۰۴/۰۴/۱۷

سعید عقیقی – رئیس ثبت اسناد و املاک منطقه دو شهرستان بجنورد

اداره کل ثبت اسناد و املاک استان خراسان شمالی
اداره ثبت اسناد و املاک حوزه ثبت ملک بهار
هیات موضوع قانون تعیین تکلیف وضعیت ثبتی اراضی و ساختمانهای فاقد سند رسمی

آگهی موضوع ماده ۳ قانون و ماده ۱۳ آئین نامه قانون تعیین تکلیف وضعیت ثبتی و اراضی و ساختمانهای فاقد سند رسمی

برابرای شماره ۷۳۵- ۱۴۰۴/۰۲/۰۸ هیات پنجم موضوع قانون تعیین تکلیف وضعیت ثبتی اراضی و ساختمانهای فاقد سند رسمی مستقر در واحد ثبتی حوزه ثبت ملک بهار تصرفات مالکانه بلامعارض متقاضی خانم فردوس عسکری فرزند عبدالحسین بشماره شناسنامه ۴۹ صادره از در ششدانگ یکقطعه باغ معنب به مساحت ۸۹۳۳/۳۰ متر مربع پلاک ۴۳۷۴ فرعی از ۱۲۶ اصلی مفروز و مجزی شده از پلاک ۱۰۸۲ فرعی از ۱۲۶ اصلی واقع در بخش چهارحوزه ثبت ملک بهار اراضی صالح آباد خریداری عادی و مع الواسطه از مالک رسمی آقایان ابول فرزند محمد میرزا و عباس میهنی محرز گردیده است. لذا به منظور اطلاع عموم مراتب در دو نوبت به فاصله ۱۵ روز آگهی می شود در صورتی که اشخاص نسبت به صدور سند مالکیت متقاضی اعتراضی داشته باشند می توانند از تاریخ انتشار اولین آگهی به مدت دو ماه اعتراض خود را به این اداره تسلیم و پس از اخذ رسید ظرف مدت یک ماه از تاریخ تسلیم ،اعتراض دادخواست خود را به مراجع قضایی تقدیم نمایند. بدیهی است در صورت انقضای مدت مذکور و عدم وصول اعتراض طبق مقررات سند مالکیت صادر خواهد شد.(م الف ۹۰)

تاریخ انتشار نوبت اول: ۱۴۰۴/۰۳/۱۸
تاریخ انتشار نوبت دوم: ۱۴۰۴/۰۴/۰۲

حسین مرادی – رئیس ثبت اسناد و املاک شهرستان بهار

اداره کل ثبت اسناد و املاک استان خراسان شمالی
اداره ثبت اسناد و املاک منطقه دو شهرستان بجنورد
هیات موضوع قانون تعیین تکلیف وضعیت ثبتی اراضی و ساختمان‌های فاقد سند رسمی

آگهی موضوع ماده ۳ قانون و ماده ۱۳ آئین نامه قانون تعیین تکلیف وضعیت ثبتی و اراضی و ساختمان‌های فاقد سند رسمی

برابر رای شماره ۱۴۰۴۶۰۳۰۷۰۰۵۰۰۳۶۲۲ مورخه ۱۴۰۴/۰۳/۰۷ هیات موضوع قانون تعیین تکلیف وضعیت ثبتی اراضی و ساختمان‌های فاقد سند رسمی مستقر در واحد ثبتی حوزه ثبت ملک منطقه دو بجنورد تصرفات مالکانه بلامعارض متقاضی خانم معصومه منصوری فرزند علی به شماره ملی ۲۰۳۲۱۸۶۱۰۱ در شش دانگ یک قطعه باغ به مساحت ۴۵۹/۹۷ متر مربع قسمتی از پلاک شماره ۱۴۶۱ -فرعی از ۱۷۷ -اصلی واقع در (ینگه قلعه) بخش ۲ حوزه ثبت ملک منطقه دو بجنورد از محل مالکیت ثبتی آقای بهروز شاکری محرز گردیده است. لذا به منظور اطلاع عموم مراتب در دو نوبت به فاصله ۱۵ روز آگهی می‌شود در صورتی که اشخاص نسبت به صدور سند مالکیت متقاضی اعتراضی داشته باشند می توانند از تاریخ انتشار اولین آگهی به مدت دو ماه اعتراض خود را به این اداره تسلیم و پس از اخذ رسید، ظرف مدت یک ماه از تاریخ تسلیم اعتراض، دادخواست خود را به مراجع قضایی تقدیم نمایند. بدیهی است در صورت انقضای مدت مذکور و عدم وصول اعتراض طبق مقررات سند مالکیت صادر خواهد شد. شناسه ۱۹۵۱۳۸۸

تاریخ انتشار نوبت اول: ۱۴۰۴/۰۴/۰۲
تاریخ انتشار نوبت دوم ۱۴۰۴/۰۴/۱۷

سعید عقیقی – رئیس ثبت اسناد و املاک منطقه دو شهرستان بجنورد

اداره کل ثبت اسناد و املاک استان خراسان شمالی
اداره ثبت اسناد و املاک منطقه دو شهرستان بجنورد
هیات موضوع قانون تعیین تکلیف وضعیت ثبتی اراضی و ساختمان‌های فاقد سند رسمی

آگهی موضوع ماده ۳ قانون و ماده ۱۳ آئین نامه قانون تعیین تکلیف وضعیت ثبتی و اراضی و ساختمان‌های فاقد سند رسمی

برابر رای شماره ۱۴۰۴۶۰۳۰۷۰۰۵۰۰۳۴۵۰ مورخه ۱۴۰۴/۰۲/ ۳۰ و رای اصلاحی شماره ۱۴۰۴۶۰۳۰۷۰۰۵۰۰۳۵۸۱ مورخه ۱۴۰۴/۰۳/۰۵هیات موضوع قانون تعیین تکلیف وضعیت ثبتی اراضی و ساختمان‌های فاقد سند رسمی مستقر در واحد ثبتی حوزه ثبت ملک منطقه دو بجنورد تصرفات مالکانه بلامعارض متقاضی خانم صغرا غلام تقی فرزند عبدالعلی به شماره ملی ۰۶۸۰۲۴۴۷۹۴ در شش دانگ یک قطعه باغ به مساحت ۴۷۴/۰۶ متر مربع قسمتی از پلاک شماره باقیمانده ۵۰۷- فرعی از ۱۷۷ -اصلی واقع در (ینگه قلعه) بخش ۲ حوزه ثبت ملک منطقه دو بجنورد از محل مالکیت ثبتی آقای براتعلی پورجعفر ینگه قلعه محرز گردیده است. لذا به منظور اطلاع عموم مراتب در دو نوبت به فاصله ۱۵ روز آگهی می‌شود در صورتی که اشخاص نسبت به صدور سند مالکیت متقاضی اعتراضی داشته باشند می توانند از تاریخ انتشار اولین آگهی به مدت دو ماه اعتراض خود را به این اداره تسلیم و پس از اخذ رسید ظرف مدت یک ماه از تاریخ تسلیم اعتراض، دادخواست خود را به مراجع قضایی تقدیم نمایند. بدیهی است در صورت انقضای مدت مذکور و عدم وصول اعتراض طبق مقررات سند مالکیت صادر خواهد شد.شناسه ۱۹۵۱۳۳۳

تاریخ انتشار نوبت اول: ۱۴۰۴/۰۴/۰۲
تاریخ انتشار نوبت دوم: ۱۴۰۴/۰۴/۱۷

سعید عقیقی – رئیس ثبت اسناد و املاک منطقه دو شهرستان بجنورد

آگهی قانون تعیین تکلیف اراضی وساختمانهای فاقد سند رسمی شهرستان چگنی –سری (۲۸) جمعی

نظر به دستور مواد ۱ و ۳ قانون تعیین تکلیف وضعیت اراضی و ساختمان‌های فاقد سند رسمی ،املاک متقاضیانی که در هیات موضوع ماده یک قانون مذکور مستقر در واحد ثبتی خرم آباد مورد رسیدگی و تصرفات مالکانه و بلا معارض آنان محرز و رای لازم صادر گردیده جهت اطلاع عموم به شرح ذیل در دو نوبت آگهی می گردد. در صورتی که هرکس نسبت به صدور سند مالکیت بنام متقاضیان اعتراض داشته باشد می تواند از تاریخ انتشار اولین آگهی به مدت دو ماه اعتراض خود را کتباً به اداره ثبت اسناد واملاک محل تسلیم وپس از اخذ رسید ظرف مدت یکماه از تاریخ تسلیم اعتراض دادخواست خودرا به مراجع محترم قضایی تقدیم وگواهی تقدیم دادخواست را به اداره ثبت محل تحویل نماید، در صورتی که اعتراض در مهلت قانونی واصل نگردد یا معترض گواهی تقدیم دادخواست به دادگاه عمومی محل ارائه نکند اداره ثبت مبادرت به صدور سند مالکیت می‌نماید و صدور سند مالکیت مانع از مراجعه متضرر به دادگاه نیست .

تاریخ انتشار نوبت اول : (۱۴۰۴/۰۳/۱۸)نوبت دوم: (۱۴۰۴/۰۴/۰۲)

۱ - تقاضای «آقای حسین امیری»فرزند «عزیز» نسبت به «ششدانگ زمین مزروعی» بمساحت «۲۶۲۰۹,۹۵» مترمربع مجزی شده از پلاک شماره «۲۱۷» فرعی از «۳۳»اصلی واقع در بخش «۳» خروجی از مالکیت مالک اولیه «عزیز امیری»

۲- تقاضای «آقای حسین امیری»فرزند «عزیز» نسبت به «ششدانگ زمین مزروعی» بمساحت «۲۲۰۷,۴۰» مترمربع مجزی شده از پلاک شماره «۲۱۹» فرعی از «۳۳»اصلی واقع در بخش «۳» خروجی از مالکیت مالک اولیه «عزیز امیری»

۳- تقاضای «آقای حسین امیری»فرزند «عزیز» نسبت به «ششدانگ زمین مزروعی» بمساحت «۷۲۸۱۷» مترمربع مجزی شده از پلاک شماره «۲۱۸» فرعی از «۳۳»اصلی واقع در بخش «۳» خروجی از مالکیت مالک اولیه «عزیز امیری»

۴ - تقاضای «آقای علی عسگر مرادی گله دار» فرزند «عبدالعلی» نسبت به «ششدانگ زمین مزروعی» بمساحت «۱۷۶۸,۲۹» مترمربع مجزی شده از پلاک شماره «۶۸۴» فرعی از «۳۹»اصلی واقع در بخش «۳» خروجی از مالکیت مالک اولیه «شگرعلی احمدی سماق»

۵ - تقاضای «آقای رضا محمدیانی تشکن»فرزند «آزاد» نسبت به «ششدانگ زمین مزروعی» بمساحت «۷۳۵۸,۶۴» مترمربع مجزی شده از پلاک شماره «۶۰۱» فرعی از «۴۷» اصلی واقع در بخش «۳» خروجی از مالکیت مالک اولیه «خود متقاضی»

۶- تقاضای «آقای رضا محمدیانی تشکن»فرزند «آزاد» نسبت به «ششدانگ زمین مزروعی» بمساحت «۳۰۴۷,۸۸» مترمربع مجزی شده از پلاک شماره «۵۹۹» فرعی از «۴۷» اصلی واقع در بخش «۳» خروجی از مالکیت مالک اولیه «خود متقاضی»

۷ - تقاضای «آقای رضا محمدیانی تشکن» فرزند «آزاد» نسبت به «ششدانگ زمین مزروعی» بمساحت «۱۰۸۸۲,۷۵» مترمربع مجزی شده از پلاک شماره «۶۰۰» فرعی از «۴۷»اصلی واقع در بخش «۳» خروجی از مالکیت مالک اولیه «خود متقاضی»

۸ - تقاضای «آقای شمس علی احمدی چگنی» فرزند «صفربیگ» نسبت به «ششدانگ زمین مزروعی» بمساحت «۲۸۶۴,۱۹» مترمربع مجزی شده از پلاک شماره «۳۱۷» فرعی از «۵»اصلی واقع در بخش «۳» خروجی از مالکیت مالک اولیه «صفربیگ احمدی چگنی»

۹ - تقاضای «آقای قباد احمدی»فرزند «سلیمان»نسبت به «ششدانگ زمین مزروعی» بمساحت «۱۲۳۹,۸۹» مترمربع مجزی شده از پلاک شماره «۱۸۸» فرعی از «۱۶»اصلی واقع در بخش «۳» خروجی از مالکیت مالک اولیه «دوست عالی میربیگ سبزواری»

۱۰- تقاضای «آقای محمدحسین رسولی مقدم» فرزند «گل مراد» نسبت به «دو دانگ مشاع از ششدانگ زمین مزروعی»و «آقای مظفر رسولی مقدم »فرزند «گل مراد» نسبت به «دو دانگ مشاع از ششدانگ زمین مزروعی »و «آقای محمدرضا رسولی مقدم»فرزند «گل مراد» نسبت به «دو دانگ مشاع از ششدانگ زمین مزروعی »بمساحت «۵۴۱۷۵,۳۱» مترمربع مجزی شده از پلاک شماره «۵۸» فرعی از «۲۹»اصلی واقع در بخش «۳» خروجی از مالکیت مالک اولیه «گل مراد حسیوندی»

شناسه ۱۹۴۳۱۱۳

فرهاد رومیانی– رییس اداره ثبت اسناد و املاک چگنی

دهمین جلسه توسعه نیروگاه‌های تجدیدپذیر در گلستان برگزار شد

دهمین نشست تخصصی توسعه نیروگاه‌های تجدیدپذیر استان گلستان با حضور مقامات ارشد استانی در سالن اجتماعات شرکت توزیع نیروی برق استان برگزار گردید.

مومنی - گلستان : در این جلسه، کیان‌مهر معاون اقتصادی استاندار گلستان ، ابتدا به مناسبت شهادت سرداران سپاه اسلام ابراز تسلیت نمود و آرزوی نابودی رژیم صهیونیستی را کرد. وی سپس از تمامی دستگاه‌های اجرایی استان خواست با بسیج تمامی امکانات، موانع پیش روی احداث نیروگاه‌های تجدیدپذیر را برطرف نمایند.

موسوی، مدیرعامل شرکت توزیع نیروی برق استان در ادامه این نشست از تصمیم جدید برای اختصاص زمین جهت احداث نیروگاه‌های تجدیدپذیر در چندین شهرستان استان گلستان خبر داد. به گفته وی، این اقدام تحولی مهم در مسیر توسعه زیرساخت‌های انرژی پاک در شمال شرق کشور محسوب می‌شود.

این جلسه که با حضور مدیران ارشد استانی همراه بود، با بررسی راهکارهای عملیاتی برای تسریع در اجرای پروژه‌های انرژی تجدیدپذیر به کار خود پایان داد.

قیمت نفت زیر سایه جنگ

مرتضی اکبری | یک تارنمای تخصصی اقتصادی و سواد مالی در گزارشی به پیش‌بینی تحلیلگران بانک‌های برجسته جهان درباره چشم‌انداز بازار نفت پرداخت.

تارنمای خبری «استریت» که به طور تخصصی اخبار مالی و اقتصادی را پوشش می‌دهد، در گزارش خود نوشت که جنگ جهانی تجاری در کنار تشدید فزاینده تنش بین ایران و اسرائیل، چشم‌انداز اقتصادی جهان را در هاله‌ای از ابهام قرار داده است.

احتمال ایجاد بحران گسترده انرژی ناشی از جنگ ایران و اسرائیل، بهای نفت خام برنت دریای شمال و وست تگزاس‌اینترمیدیت را افزایش داده و این افزایش ناگهانی متعاقبا تهدید تازه‌ای را علیه اقتصاد جهانی ایجاد کرده است.این تارنمای خبری، گسترش جنگ در خاورمیانه و اختلال در ترابری دریایی طلای سیاه از طریق تنگه هرمز را از جمله عوامل موثر بر آینده بازار نفت دانست و افزود: در این ماه قیمت نفت برنت با افزایش ۱۸ درصدی به ۷۹ دلار و بهای نفت وست تگزاس نیز با رشد ۲۱ درصدی به بشکه‌ای ۷۵ دلار افزایش پیدا کرد.

بانک مرکزی آمریکا(فدرال رزرو) نیز به دلیل ضربه تعرفه‌ها، انتظار کُند شدن رشد اقتصادی آمریکا را دارد.

شرایط بحرانی و ابهامات گسترده در بازارهای کامودیتی از جمله نفت، توجه تحلیلگران سیتی‌گروپ، جی‌پی‌مورگان و گلدمن ساکس را به خود جلب کرده و آنها را به اصلاح پیش‌بینی‌های خود درباره بهای نفت سوق داده است.

دونالد ترامپ، رئیس جمهوری آمریکاامسال با هدف احیای تولید در این کشور، از زنجیره‌ای از تعرفه‌های شدیدتر از انتظار رونمایی کرد. این اقدامات که تعرفه ۲۵ درصدی بر مکزیک، کانادا و خودروسازان و همچنین عوارض گمرکی ۳۰ درصدی بر چین و تعرفه ۱۰ درصدی پایه بر تمام واردات به آمریکا را شامل می‌شود، اقتصاددانان را بر آن داشته است تا پیش‌بینی‌های خود را درباره رشد اقتصادی جهان در سال جاری مورد بازنگری قرار دهند.به عنوان مثال، بانک جهانی در ماه جاری میلادی پیش‌بینی خود را درباره رشد تولید ناخالص داخلی جهان از ۲.۷ به ۲.۳ درصد کاهش داد و ابهامات تعرفه‌ای را دلیل آن عنوان کرد. افت رشد اقتصادی آمریکا از ۲.۳ به ۱.۴ درصد نیز به طور چشمگیری به کاهش چشم‌انداز بانک جهانی دامن زده است.

این نهاد پیش‌بینی خود را درباره رشد اقتصادی آمریکا در سال ۲۰۲۶، از ۲ به ۱.۶ کاهش داده است. بانک مرکزی آمریکا(فدرال رزرو) نیز به دلیل ضربه تعرفه‌ها، انتظار کُند شدن رشد اقتصادی آمریکا را دارد.فدرال رزرو چکیده پیش‌بینی‌های اقتصادی خود که تحلیلگران به شدت آن را زیر نظر دارند را ۱۸ ژوئن به روز رسانی کرد. این نهاد انتظار دارد که نرخ بیکاری از ۴.۲ به ۴.۵ افزایش یابد و همچنین پیش‌بینی می‌کند که تورم هزینه های مصرف شخصی نیز امسال به ۳ درصد افزایش پیدا کند.

این رقم در ماه مارس ۲.۷ درصد پیش‌بینی شده بود.مقامات فدرال رزرو انتظار دارند که رشد تولید ناخالص داخلی آمریکا در سال جاری تنها ۱.۴ درصد باشد.

این رقم در ماه مارس ۱.۷ درصد پیش‌بینی شده بود. همچنین رشد اقتصادی پیش‌بینی شده برای آمریکا در سال جاری نسبت به رقم ثبت‌شده در سال ۲۰۲۴ کاهش یافته است.بانک جهانی همچنین انتظار دارد که در چین کند شدن فعالیت اقتصادی به دلیل افزایش تعرفه‌ها، رشد تولید ناخالص داخلی این کشور را کاهش داده و آن را به ۴.۵ درصد برساند.

این رقم پارسال ۵ درصد بود. بانک جهانی انتظار دارد که رشد تولید ناخالص داخلی چین در سال آینده نیز به چهار درصد کاهش پیدا کند. تحلیلگران می‌گویند که در صورت تداوم جنگ ایران و اسرائیل و افزایش قیمت نفت خام، شرایط اقتصادی بیش از پیش مبهم می شود.

افزایش بهای نفت به طور چشمگیری تورم را افزایش می‌دهد و به طور مستقیم و غیرمستقیم هزینه‌های مصرف‌کننده و کسب و کار را تحت فشار قرار دهد.به نوشته استریت، ما پیش از این نشانه‌های نگران‌کننده‌ای را درباره تاثیر افزایش قیمت نفت بر افزایش هزینه تولید و استخراج طلای سیاه دیده‌ایم. پاتریک دی‌هان از شرکت فناوری GasBuddy، گفت: نفت وست تگراس اینترمیدیت بشکه‌ای ۷۷ دلار است؛ متوسط قیمت داخلی بنزین در حال حاضر هر گالن ۳.۲۱ دلار است و به دلیل تنش‌های خاورمیانه، این احتمال وجود دارد که هفته بعد نیز به بالاترین رقم از زمان روی کار آمدن ترامپ افزایش پیدا کند.به نوشته استریت، تقریبا ۱۸ تا ۱۹ میلیون بشکه نفت به طور روزانه در تنگه هرمز جریان دارد و ۲۰ درصد مجموع مصرف جهانی را در قالب نفت خام، میعانات گازی و سوخت تشکیل می‌دهد.به ادعای این پایگاه خبری، نزدیک بودن این آبراهه حساس به ایران و در صورت تصمیم تهران به مسدود کردن آن، می‌تواند گلوی نفت را بفشارد.

ناترازی انرژی در کشور یک مسئله جدی است

معاون وزیر نفت در امور گاز ناترازی انرژی در کشور را یک مسئله جدی دانست و گفت: تنها راه عبور از ناترازی انرژی، بیان صادقانه، فکر عالمانه و عمل شجاعانه است.

به نقل از شرکت ملی گاز ایران، سعید توکلی روز یکشنبه (سوم آذر) در آئین گرامیداشت هفته بسیج که به‌صورت ویدئوکنفرانس با حضور فرماندهان پایگاه‌های بسیج شرکت ملی گاز ایران برگزار شد، ضمن تبریک هفته بسیج اظهار کرد: دغدغه و تأکید رهبر انقلاب بر تکمیل زنجیره ارزش و پرهیز از خام‌سوزی گاز و انرژی، حاکی از نگاه مترقی ایشان به جایگاه انرژی در نقشه راه توسعه کشور است و باید با روحیه و فرهنگ بسیجی در این مسیر اقدام عملی داشته باشیم.

وی ادامه داد: اقدام‌های بسیار خوبی از سوی بسیج شرکت ملی گاز ایران انجام شده و مطمئن هستم نسبت به این اقدام‌ها، اعتقاد و ایمان قلبی وجود داشته است.

مدیرعامل شرکت ملی گاز ایران با تأکید بر اهمیت جهاد تبیین و تأسی به رهنمودهای مقام معظم رهبری گفت: وقتی کلمه جهاد در کنار تبیین‌گری می‌آید و عبارت جهاد تبیین شکل می‌گیرد، یعنی موضوع از سطح گفتمان، گفت‌وگو و تبلیغ

فراتر رفته است. یعنی دشمن با انواع و اقسام روش‌ها تلاش می‌کند افکار عمومی را تحت تأثیر قرار دهد و تأکید ایشان بر جهاد تبیین نیز متأثر از این فضا است.توکلی افزود: با این اوصاف جهاد تبیین یعنی فارغ از اینکه چه جریان و گروهی قبلاً، اکنون یا در آینده مسئولیت امور را به‌عهده دارند یا خواهند گرفت، واقعیت‌ها و دستاوردهایی که منتج به سربلندی کشور شده است، بیان شود.وی در ادامه به موضوع ناترازی انرژی و راهکار عبور از آن اشاره و تصریح کرد: ناترازی انرژی در کشور یک مسئله جدی است و تنها راه ما برای عبور از ناترازی‌ها، بیان صادقانه مسئله، تفکر عالمانه و اجرای شجاعانه تصمیم‌ها است.

معاون وزیر نفت در امور گاز با اشاره به رهنمودهای مقام معظم رهبری در حوزه انرژی بیان کرد: فرمایشات ایشان در موضوع نحوه استفاده از انرژی برای توسعه کشور و افزایش قدرت ملی باید سرلوحه همه باشد. ایشان در رابطه با انرژی همواره دو موضوع تکمیل زنجیره ارزش در پتروشیمی‌ها و صنایع و پرهیز از خام‌سوزی گاز و انرژی را مورد تأکید قرار داده‌اند، با این حال مصرف انرژی در کشور ما بهینه و راهبردی نیست.توکلی با بیان اینکه حدود ۸۵ درصد سوخت نیروگاه‌ها با گاز طبیعی تأمین می‌شود، گفت: برخورداری از مخازن و منابع انرژی یک فرصت و نعمت الهی است که متأسفانه با سوزاندن بخش اعظمی از آن در تجهیزات با بازده کم، این فرصت در حال تبدیل شدن به یک تهدید است.

جاسوس موساد در یزد زمین‌گیر شد؛ ۸۱ پرونده امنیتی، ۷۳۰ شاکی، و نسخه جدیدی از قوه قضاییه در میدان مقابله

سید محمد جواد عرفان فر / یزد ؛ در کوران تهدیدات آشکار و پنهان علیه امنیت ملی، یزد بار دیگر به نقطه‌ای مهم در نقشه‌ی تقابل اطلاعاتی بدل شد؛ جایی که یکی از عوامل جاسوسی موساد که اطلاعات مراکز حساس دفاعی کشور را به خارج منتقل می‌کرد، شناسایی و بازداشت شد.

علی باقرپور، معاون اجرای احکام کیفری دادسرای یزد، در نشست خبری هفته قوه قضاییه اعلام کرد این فرد در سال‌های اخیر، اطلاعات مربوط به سامانه‌های پدافند اطراف یزد را در اختیار سرویس اطلاعاتی رژیم صهیونیستی قرار داده بود؛ اطلاعاتی که به‌نظر می‌رسد در حملات اخیر مورد استفاده قرار گرفته است. وی تأکید کرد: «با توجه به حساسیت پرونده، متهم با اشد مجازات روبرو خواهد شد.»

واکنش فوری به جنگ ترکیبی دشمن در فضای مجازی

همزمان با تشدید تجاوزهای رژیم صهیونیستی، دادستانی یزد در اقدامی پیشگیرانه، ظرف یک هفته گذشته ۸۱ پرونده علیه افراد فعال در بازنشر شایعات و محتوای مخل امنیت ملی در فضای مجازی تشکیل داده و به بیش از ۲۰۰ نفر تذکر و ارشاد داده است. از میان این افراد، برای هشت نفر قرار تأمین کیفری صادر شده که هفت نفر آنها بازداشت شده‌اند.

ابوالفضل زارع، رئیس حفاظت اطلاعات دادگستری استان نیز ضمن تأکید بر نقش خط مقدم رسانه‌ها در جنگ نرم، از نظارت مستمر این نهاد بر عملکرد بخش‌های زیرمجموعه دستگاه قضایی خبر داد و اعلام کرد: سامانه ۱۵۸۰ آماده دریافت گزارش‌های مردمی در خصوص تخلفات احتمالی در دستگاه قضاست.

گسترش صلح‌محوری در دستگاه قضا؛ ۷۰ درصد صلح در شوراهای تخصصی

علیرضا حسین‌بیگی، معاون توسعه حل اختلاف دادگستری یزد نیز با ارائه گزارشی از تحول در سیاست‌های دستگاه قضا گفت: «با راه‌اندازی ۱۰ شورای حل اختلاف تخصصی در استان، نرخ صلح و سازش در این شوراها به بیش از ۷۰ درصد

رسیده است.»

وی افزود که به‌زودی شورای حل اختلاف فراجا نیز راه‌اندازی خواهد شد و همچنین کانون داوری استان یزد نیز در مسیر تأسیس نهایی قرار دارد.

پرونده‌هایی که افکار عمومی را درگیر کرده‌اند

دادستانی استان یزد همچنین از رسیدگی به پرونده‌های سنگین و پرتعداد دیگری خبر داد؛ از جمله:

• پرونده ۱۷۶ کیلوگرم طلا با ۷۳۰ شاکی که سه متهم اصلی آن شناسایی و بازداشت شده‌اند؛ یکی از متهمان با قرار وثیقه آزاد است.

• پرونده یک شرکت سرمایه‌پذیر در اردکان با ۹۰ شاکی و بیش از ۵۰۰ میلیارد تومان گردش مالی مشکوک.

• سرقت‌های خشن، سرقت احشام و قاچاق مواد مخدر در اشکذر که در یکی از موارد، ۴.۳ کیلوگرم شیشه از چهار متهم مسلح کشف شده است.

نظم در مدیریت اتباع و کنترل اشتغال خارجیان

معاون دادستان همچنین با اشاره به اقدامات بازدارنده در حوزه مدیریت اتباع خارجی گفت: «اتباع غیرمجاز و حتی مجاز در صورت ارتکاب جرم، به‌صورت خانوادگی از دریافت خدمات عمومی محروم و از کشور طرد خواهند شد.» وی تأکید کرد تنها ۵۶ رشته شغلی برای اشتغال اتباع مجاز در یزد مجاز است و با متخلفان (اعم از کارفرما و کارگر) برخورد خواهد شد.

پیشگیری، اصل فراموش‌نشده قضا

محمدحسین رحیمی‌زاده، معاون اجتماعی و پیشگیری از وقوع جرم دادگستری یزد، با تأکید بر رویکرد پیش‌نگر دستگاه قضا گفت: «مستقیم‌ترین نقش قوه قضاییه در حوزه پیشگیری، الزام دستگاه‌های مسئول به اقدام است، نه مداخله اجرایی.»

وی با انتقاد از وضعیت اسناد املاک در استان، خواستار توجه مردم به الزامات قانونی در ثبت رسمی معاملات شد و از رسانه‌ها خواست برای جلوگیری از سوداگری احتمالی در بازار مسکن، به جریان‌سازی آگاهانه بپردازند.

هفته قوه قضاییه؛ از عدالت سخت تا عدالت نرم

هفته قوه قضاییه در حالی فرا رسیده که استان یزد، به مثابه‌ی یک میدان تقابل حقیقی و حقوقی، شاهد تمرکز ویژه بر پرونده‌های امنیتی، اقتصادی، اجتماعی و رسانه‌ای است. از شناسایی جاسوس تا توسعه‌ی داوری، از جنگ نرم تا کنترل اتباع، این استان تصویر فشرده‌ای از مأموریت‌ها و مواجهه‌های قوه قضاییه در برابر جنگ ترکیبی دشمن را به نمایش گذاشته است

برگزاری نود و سومین جلسه شورای فرهنگ عمومی استان خوزستان

نود و سومین جلسه شورای فرهنگ عمومی استان خوزستان با حضور اعضای این شورا برگزار شد.

جلسه شورای فرهنگ عمومی استان خوزستان به دبیری حسین براتی مدیرکل فرهنگ و ارشاد اسلامی خوزستان در دفتر نماینده ولی فقیه استان خوزستان برگزار شد.

دبیر شورای فرهنگ عمومی خوزستان با تبریک عملیات با صلابت وعده صادق سه یادآور شد: ضرب شست جانانه به رژیم منحوس و جنایتکار و کودکش و اسرائیل غاصب، قدرت نظامی نظام مقدس جمهوری اسلامی را بیش از هر زمان دیگری در مقابل دیدگان همه آزادگان جهان به نمایش گذاشته شد. براتی با عرض تسلیت به مناسبت شهادت سرداران رشید اسلام و فرماندهان ارشد نظامی و دانشمندان هسته‌ای و جمعی از هموطنان تاکید کرد: تصمیم گرفته شد با توجه به مقتضیات زمان و

به دلیل قرار گرفتن در شرایط جنگی و خنثی کردن تهاجم دشمن صهیونیستی، جلسه شورای فرهنگ عمومی خوزستان را با حضور اعضا و مهمانان برگزار کنیم.

وی در ادامه زینب پارسافر مدیرکل امور بانوان و خانواده استانداری خوزستان و دکتر شاکری نژاد رئیس جهاد دانشگاهی خوزستان را به عنوان اعضای جدید شورای فرهنگ عمومی خوزستان معرفی کرد.مدیرکل فرهنگ و ارشاد اسلامی خوزستان به درج روز مسجدسلیمان مصادف با پنج خرداد که سالروز آغاز عملیات صنعتی کشف نفت در مسجدسلیمان است پرداخت و گفت: به تصویب شورای فرهنگ عمومی کشور روز مسجدسلیمان مصادف با پنج خرداد که سالروز آغاز عملیات صنعتی برای کشف نفت در مسجدسلیمان است، این روز از سال ۱۴۰۵ در تقویم رسمی کشور درج خواهد شد.دبیر شورای فرهنگ عمومی خوزستان همچنین ارائه نظر کارشناسی پیرامون توجه به سرمایه اجتماعی و برنامه‌ریزی برای برگزاری آئین‌های ویژه ماه محرم در خوزستان را به عنوان دو دستور کار جلسه شورای فرهنگ عمومی خوزستان مورد تاکید قرار داد.

انرژی

سامانه مؤدیان؛ نقطه تحول در شفافیت اقتصادی

مرکزی،تهمینه دباغچی ،،مظاهر سعیدی مدیرکل امور مالیاتی استان مرکزی در گفتگوی رادیویی برنامه کاوش گفت: قانون پایانه های فروشگاهی و سامانه مؤدیان به عنوان یک ابر پروژه و به منظور تسهیل تکالیف مؤدیان در سال ۹۸ تصویب شد و سازمان امور مالیاتی کشور بعد از آماده کردن زیرساخت‌های مربوطه از سال ۱۴۰۲ این قانون را وارد مرحله اجرا کرد.

مدیرکل امور مالیاتی استان مرکزی اعلام کرد: طبق این قانون کلیه اشخاصی که برای کسب و کار خود از دستگاه کارتخوان و درگاه بانکی استفاده می‌کنند و کلیه اشخاص مشمول باید به کارپوشه سامانه مؤدیان متصل شوند و صورتحساب‌های الکترونیکی صادر کنند.

وی افزود: صورتحساب‌های الکترونیکی صادره در سامانه مؤدیان همچون حلقه های زنجیر بهم متصل هستند و این امر به شناسایی افراد حقیقی و حقوقی، شناسایی کالا و خدمات و جریان آنها از طریق سامانه مؤدیان کمک کرده و در نهایت موجب افزایش شفافیت اقتصادی می‌گردد.

سعیدی در خصوص هدف سامانه مؤدیان گفت: این سامانه با هدف گردآوری، پردازش و تحلیل داده ها و شناسایی دقیق و طبقه بندی هوشمندانه معاملات گام مهمی در راستای هوشمندسازی و تسهیل فرآیندهای مالیاتی برداشت.

وی خاطر نشان کرد: پایانه های فروشگاهی و سامانه مؤدیان با ایجاد شفافیت در مبادلات اقتصادی، عدالت مالیاتی را محقق ساخته و باعث کاهش فرار مالیاتی می‌شود.

برگزاری کارگاه آموزشی به مناسبت روز جهانی مقابله با بیابان‌زایی درکانون پرورش فکری کودکان ونوجوانان شماره ۸شهرستان اراک

مرکزی ،لیدا نجاتی- .به مناسبت روز جهانی مقابله با بیابان‌زایی(۲۷خردادماه)، مراسمی با حضور کارشناسان اداره منابع طبیعی و آبخیزداری شهرستان اراک و مسئولین کانون پرورش فکری کودکان و نوجوانان شماره ۸ در محل این مرکز برگزار شد.

در این مراسم، کارشناس واحدآموزش وترویج منابع طبیعی اراک، به بیان اهمیت پدیده بیابان‌ها و خطرات ناشی از بیابان‌زایی پرداخت و ضمن اشاره به نقش پوشش گیاهی در حفظ خاک، جلوگیری از فرسایش و پایداری منابع آب، بر لزوم آگاهی‌بخشی و مشارکت همگانی در حفاظت از طبیعت ومنابع خدادادی تأکید کردند.

سپس با معرفی گیاهان مقاوم به شوری خاک و مفید مانند؛ قره داغ،اسکنبیل، وآتریپلکس کانی سنس و نحوه کاشت، آبیاری و ویژگی‌های مثبت این گیاهان در بهبود شرایط خاک و تغذیه دام‌ها برای دانش آموزان حاضر تشریح نمودند

در ادامه کارگاه آموزشی مسابقات متنوع؛ از جمله نقاشی، قصه‌گویی و انشانویسی با موضوع طبیعت و بیابان‌زایی، برگزار و به نفرات برتر ازطرف منابع طبیعی جوایزی اهدا گردید

آمادگی کامل شهرداری هشتگرد در شرایط ویژه کشور

ساوجبلاغ - محمد رنجبرکهن:مهندس رئیسی شهردار هشتگرد طی سخنانی با اشاره به شرایط کنونی کشور گفت: در شرایط فعلی کشور، باید با خدمت‌رسانی شایسته و بدون وقفه در جهت رفاه و آرامش مردم نهایت تلاش صورت پذیرد.

وی با اشاره به بیانات اخیر مقام معظم رهبری و توصیه ایشان در خدمات‌رسانی به مردم، اظهار کرد: در لبیک به ولی امر مسلمین جهان، با آمادگی کامل خدمات‌رسانی به مسافران و همشهریان عزیز را در دستور کارمدیریت شهری هشتگرد قرار دادیم و با تمام قوا در جهت تحقق این مهم کوشا خواهیم بود.

به گزارش روابط عمومی مدیریت شهری هشتگرد مهندس رئیسی با بیان اینکه شرایط اخیر هیچ مانعی برای خدمات‌رسانی به مردم ایجاد نکرده است، ادامه داد: این شرایط همانگونه که در بین مردم باعث ایجاد همبستگی و اتحاد ملی بیش از گذشته شده است، در مجموعه شهرداری نیز انسجام برای خدمت‌رسانی را ارتقا داده و همه ی پرسنل شهرداری برای خدمات رسانی هم دل هستند.

شهردارهشتگرد با اشاره به لزوم تقویت نهادهای اجتماعی و استفاده از آن در شرایط کشور یادآور شد: در زمینه فعالیت‌های فرهنگی و اجتماعی، شهرداری هشتگرد پشتیبانی‌های لازم را در دستور کار دارد و این هماهنگی با نهادهای فرهنگی و گروه‌های مردمی می‌تواند باعث ارتقا روحیه اتحاد و همبستگی ملی باشد.

رئیسی در پایان با تأکید بر اینکه شهرداری موظف است در شرایط خاص، خدمات‌رسانی خود را با حداکثر توان ادامه دهد، گفت: در وضعیت فعلی، تمام ظرفیت‌های عملیاتی، لجستیکی و امدادی شهرداری هشتگرد در حالت آماده‌باش کامل قرار دارد.

آوای اقتصاد
۶
روزنامه اقتصادی اجتماعی
سراسری صبح ایران
دوشنبه ۱۴۰۴/۰۴/۰۲
شماره : ۱۸۹۶
WWW. AVAYEEGHTESAD.IR

سخنگوی سازمان انرژی اتمی با تاکید بر اینکه آن‌ها باید بدانند که این صنعت ریشه در کشور ما دارد و نمی‌توانند ریشه این صنعت ملی را از بین ببرند، گفت: البته خساراتی متوجه ما شده است اما این اولین‌بار نیست که صنعت دچار آسیب می‌شود. در گذشته نیز مواردی بوده که بلافاصله آن‌ها را جبران کردیم.

«بهروز کمالوندی» سخنگوی سازمان انرژی اتمی توضیحاتی را درباره آخرین وضعیت تاسیسات هسته ای ایران که بامداد امروز- یک تیرماه- هدف حملات ایالات متحده قرار گرفت ارائه کرد.

سخنگوی سازمان انرژی اتمی با اشاره اینکه اقدام به بمباران تاسیسات هسته‌ای خلاف مقررات بین‌المللی، گفت: جمهوری اسلامی ایران، چه در دفعات قبل و چه این‌بار، به این موضوع اعتراض کرده و به آژانس بین‌المللی انرژی اتمی و شورای امنیت سازمان ملل، مراتب اعتراض خود را منعکس کرده است.کمالوندی با تاکید بر اینکه آن‌ها باید بدانند که این صنعت ریشه در کشور ما دارد و نمی‌توانند ریشه این صنعت ملی را از بین ببرند، گفت: البته خساراتی متوجه ما شده است اما این اولین‌بار نیست که صنعت دچار آسیب می‌شود. در گذشته نیز مواردی بوده که بلافاصله آن‌ها را جبران کردیم، با توجه به توان و ظرفیت‌هایی که داریم. طبیعتاً این صنعت باید ادامه پیدا کند و رشد آن متوقف نمی‌شود.

آلودگی پرتویی و تشعشعات هسته‌ای در خارج از سایت‌ها گزارش نشده است

ایران زمین

امریکا با اقدام نظامی مستقیم، خود را طرف اصلی جنگ با ایران معرفی کرد

سخنگوی کمیسیون امنیت ملی و سیاست خارجی مجلس شورای اسلامی گفت: ایالات متحده آمریکا با اقدام نظامی مستقیم ، خود را طرف اصلی جنگ با ایران معرفی کرد.

ابراهیم رضایی افزود: ما از ابتدای این جنگ نیز، به‌واسطه حمایت‌ها و همراهی‌های آمریکا با رژیم اشغالگر قدس، با این کشور درگیر بوده‌ایم ولی طرف مستقیم ایران در میدان نبرد، رژیم صهیونیستی بوده است.

وی ادامه داد: با این حال امروز، ایالات متحده آمریکا با انجام یک اقدام مستقیم نظامی، شناسنامه جنگ را تغییر داد و به نام خود ثبت کرد.

نماینده مردم دشتستان در مجلس شورای اسلامی تصریح کرد: در واقع، آمریکا با اقدام شب گذشته و تجاوزش به خاک ایران اسلامی، اکنون به عنوان یک طرف اصلی درگیری شناخته می‌شود.

رضایی با اشاره به حمله غیرموفق اخیر به تاسیسات اتمی ایران، یادآور شد: حداقل پیام این اقدام، پذیرش شکست رژیم صهیونیستی از سوی حامیان آن است زیرا اگر این رژیم می‌توانست به اهداف خود مانند نابودی ایران یا تغییر نظام دست پیدا کند، هرگز نیازمند دخالت مستقیم آمریکا نبود.

وی تصریح کرد: این تحولات نشان می‌دهد که واقعیت‌های میدان برخلاف محاسبات دشمنان جمهوری اسلامی ایران در حال رقم خوردن است و ائتلاف دشمنان به‌ویژه رژیم صهیونیستی، یکی پس از دیگری در حال فروپاشی است.

ایالات متحده آمریکا بامداد روز یکشنبه (یکم تیرماه) با تجاوز به سه سایت هسته‌ای فردو، نطنز و اصفهان، به جنگ نتانیاهو علیه ایران پیوست.

در پی این اقدام، سیدعباس عراقچی وزیر امور خارجه با صدور پیامی تاکید کرد: بر اساس منشور سازمان ملل متحد و مفاد آن که اجازه پاسخ مشروع در چارچوب دفاع از خود را می‌دهد، ایران تمامی گزینه‌ها را برای دفاع از حاکمیت، منافع و مردم خود محفوظ می‌دارد.

سازمان انرژی اتمی نیز در بیانیه‌ای با اعلام اینکه سایت‌های هسته‌ای کشور در فردو، نطنز و اصفهان طی اقدامی وحشیانه و مغایر با قوانین بین‌المللی، به ویژه معاهده عدم اشاعه سلاح‌های اتمی(NPT)، مورد تهاجم دشمنان ایران اسلامی قرار گرفت، تاکید کرد: اجازه نخواهیم داد که مسیر توسعه این صنعت ملی متوقف شود.

سپاه پاسداران انقلاب اسلامی هم از آغاز دور بیستم حملات ترکیبی موشکی-پهپادی علیه اهداف نظامی و مراکز صنعتی وابسته به صنعت نظامی در شهرهای حیفا و تل آویو خبر داد.

بامداد روز جمعه ۲۳ خردادماه، با آغاز حمله تروریستی رژیم صهیونیستی به تهران و تعدادی از شهرهای ایران، شماری از فرماندهان نظامی، دانشمندان و مردم غیرنظامی به شهادت رسیدند.

آیت‌الله نورمفیدی: مقاومت ۴۵ ساله ایران، امتداد راه امام حسین (ع) است

نماینده ولی فقیه در گلستان به تبیین نقش راهبردی قرآن و عترت در هدایت امت اسلامی پرداخت و مقاومت ۴۵ ساله ملت ایران در برابر استکبار جهانی را ادامه مسیر نورانی امام حسین (ع) دانست.

آیت‌الله سیدکاظم نورمفیدی در دیدار با اعضای انجمن قاریان قرآن و مداحان شهرستان گرگان با استناد به حدیث شریف ثقلین، تأکید کرد: قرآن و عترت، دو امانت گران‌سنگ پیامبر اکرم (ص)، هرگز از یکدیگر جدا نیستند.

وی اظهار کرد: راهبرد امت اسلامی باید بر پایه وحدت میان قرآن و عترت استوار باشد. این دو، چراغ هدایت بشریت‌اند و پیروی از آن‌ها ما را در برابر توطئه‌های دشمنان مصون می‌دارد.

نماینده ولی فقیه در گلستان با اشاره به چالش‌های پیش روی انبیا در طول تاریخ، خاطرنشان کرد: هیچ پیامبری در آرامش کامل به رسالت خود عمل نکرد، اما خداوند همواره یار و یاور آن‌ها بودوی گفت: در مسیر انبیا و امام حسین (ع) هستیم و باید با صبر و استقامت، سختی‌ها را پشت سر بگذاریم.آیت الله نورمفیدی با تأکید بر سخنان امام خمینی (ره)، افزود: راه امام راحل، امتداد مسیر انبیا و عاشورا بود و ما نیز موظفیم با تأسی به این راه، در برابر دشمنان ایستادگی کنیم.نماینده ولی فقیه در گلستان با اشاره به شعار جاودانه «هیهات من الذله» امام حسین (ع)، این شعار را نه‌تنها متعلق به عاشورا، بلکه ندای مقاومت امروز ملت ایران و مردم مظلوم فلسطین دانست.وی اظهار کرد: ما ملت امام حسین (ع) هستیم و هرگز تن به ذلت نخواهیم داد که این شعار، امروز در سراسر جهان طنین‌انداز شده است.نماینده ولی فقیه در گلستان با گرامیداشت یاد شهدای والامقام، به‌ویژه سردار شهید قاسم سلیمانی، تأکید کرد: مکتب امام حسین (ع) انسان‌هایی چون مالک اشتر و حاج قاسم سلیمانی را تربیت می‌کند. این راه، راه عزت و سربلندی است.

آیت‌الله نورمفیدی خطاب به مداحان و قاریان قرآن، مسئولیت سنگین آن‌ها در ترویج فرهنگ عاشورایی را یادآور شد و گفت: شما با انتخاب اشعار و محتوای هدفمند، باید مردم را به سوی اهداف والای سیدالشهدا (ع) هدایت کنید. این مسئولیت، نیازمند آگاهی، بصیرت و تعهد است.

سرنوشت جنگ در میدان و دیپلماسی با هم رقم می‌خورد

الهام صالح | معاون اول رئیس جمهور در دولت‌های یازدهم و دوازدهم، حمله آمریکا به تاسیسات هسته‌ای کشور را اشتباه بزرگ آمریکا دانست و گفت: دانش هسته‌ای کشور در مغز جوانان متخصص کشور است که به هیچ عنوان نابود شدنی نیست.

اسحاق جهانگیری، درباره تحولات اخیر تجاوز رژیم صهیونیستی به کشورمان و حمله به تاسیسات هسته ای ایران توسط آمریکا، افزود: امروز شاهد سیاه‌ترین روزها در حقوق بین‌الملل، توافقات، معاهده های بین‌المللی و منشور سازمان ملل متحد هستیم. چرا که بعد از حدود ۶۰ سال از جنگ جهانی دوم به رغم همه تلاش‌هایی که برای صلح و امنیت جهانی صورت گرفت تا پیمان‌های مختلف و سازمان تخصصی شکل بگیرد، اما اقدامات رژیم صهیونیستی در ۱۰ روز گذشته و همچنین حمله امروز آمریکا علیه سه سایت هسته ای کشور، نشان داد که هیچ کدام از معاهده های بین‌المللی نزد آمریکایی‌ها ارزش ندارد.

معاون اول رئیس جمهور در دولت های یازدهم و دوازدهم افزود: آمریکا و اسرائیل تعداد زیادی بمب اتم دارند و رژیم صهیونیستی عضو NPT نیست، اما به جمهوری اسلامی که عضو پیمان منع توسعه و گسترش سلاح‌های هسته‌ای است، حمله نظامی انجام دادند و آمریکا از بامداد امروز وارد جنگ مستقیم با ایران شده است. البته پیش از این نتانیاهو اعلام کرده بود که حمله به ایران با هماهنگی آمریکا بوده است چرا که اسرائیل نشان داد به تنهایی، توانایی حمله به ایران را ندارد و مجبور شد برای تکمیل کار خود از آمریکا کمک بگیرد.

وی با بیان اینکه آمریکایی‌ها از نظر صلح و امنیت جهانی و همچنین از نظر بین‌المللی اشتباه بزرگی مرتکب شدند، عنوان کرد: به رغم اینکه که سال‌ها همه کشورها تلاش می‌کنند تا منطقه خاورمیانه به صلح و امنیت برسد، اما آمریکا با این اقدام، اشتباه بزرگ و تاریخی انجام داد و حتماً هزینه سنگینی بر خودشان و سایر کشورهای منطقه تحمیل خواهد کرد.

جهانگیری در پاسخ به این سوال که استراتژی رژیم صهیونیستی برای ورود به حمله به ایران چه بوده است، گفت: اسرائیل نشان داد که به تنهایی قادر نیست در برابر ملت بزرگ و توانمند ایران و همچنین نیروهای مسلح قدرتمند کشورمان مقاومت کند. چرا که بر اساس آنچه از اسرائیل مخابره می‌شود، مردم تل‌آویو و حیفا دیگر قادر به تحمل شرایط فعلی نیستند. از طرفی آمریکا نیز به عنوان یک کشور قدرتمند بین‌المللی، به این دلیل وارد جنگ شد که با وارد کردن خسارت سنگین به ایران، اسرائیل را نجات دهد. چرا که معتقد بودند ایران وارد جنگ جهانی و بین‌المللی نخواهد شد.

خوشبختانه این تحلیل توسط خود مردم کشورمان نقش بر آب شد و مردم ایران نمایش بسیار استثنایی در صحنه نشان دادند. به عبارتی ایرانیان در همه شهرهای کشور از همان ابتدا در کنار نیروهای مسلح ایستادند و رهبر معظم انقلاب هم از همان ابتدا صحنه را مدیریت کرد.

رباید برای هر سناریو آمریکا و اسرائیل، سناریوی از پیش تعیین شده داشته باشیم

وی با تاکید بر اینکه موضوع حمله اسرائیل به کشورمان باید به درستی توسط مسوولان کشور تحلیل شود، یادآور شد: صهیونیست ها برای شروع و پایان جنگ قطعا سناریو طراحی کرده بودند. اما باید ما در این شرایط اقدامات لازم را برای عکس العمل در قبال رژیم صهیونیستی طراحی کنیم. البته اسرائیل پیش بینی کرده بود که به ایران حمله خواهد کرد و جمهوری اسلامی ایران عملیات‌های شبیه وعده صادق یک و ۲ انجام می دهد و اتفاق خاصی در اسرائیل رخ نخواهد داد. همچنین در دیگر برنامه این رژیم ورود آمریکا به جنگ با ایران طراحی شده بود تا رژیم صهوینستی آسیبی نبیند.

سناریوی ناآرامی در کشور توسط اسرائیل شکست خورد

جهانگیری یکی از مهم‌ترین برنامه های اسرائیل پس از حمله به کشورمان را ناآرامی و شورش مردم برشمرد و گفت: خوشبختانه این تحلیل توسط خود مردم کشورمان نقش بر آب شد و مردم ایران نمایش بسیار استثنایی در صحنه نشان دادند. به عبارتی ایرانیان در همه شهرهای کشور از همان ابتدا در کنار نیروهای مسلح ایستادند و رهبر معظم انقلاب هم از همان ابتدا صحنه را مدیریت کرد. البته آمریکایی‌ها و اسرائیلی‌ها تصور می‌کردند پس از شهادت فرماندهان و دانشمندان کشورمان و همچنین بمباران برخی مناطق، مردم علیه نظام وارد میدان شده و کار را تمام می‌کند. اما مردم ایران بالعکس برنامه صهیونیست‌ها و آمریکا، از کشورمان حمایت کردند.

همه ایرانیان داخلی و خارجی و حتی منتقدان از نظام حمایت کردند

وی اضافه کرد: شخصیت‌های مختلف فرهنگی و هنری حتی آن‌هایی که نقد و انتقادی از حکومت و نظام کشور داشتند به صحنه آمدند و در کنار ایران ایستادند. به عبارتی آنها معتقد بودند باید برای ایران از همه چیز گذشت و برای ایران فداکاری کرد. حتی شخصیت‌های خارج از کشور که منتقد نظام و حاکمیت بودند و در کشورهای اروپایی و آمریکایی سکونت داشتند در اقدامی تاریخی از ایران حمایت کردند و انسجام کم نظیری از مردم ایران در داخل و خارج کشور به نمایش گذاشته شد.

معاون اول رئیس جمهور در دولت های یازدهم و دوازدهم یادآور شد: در سال ۸۲ نیز بحث بود که احتمال حمله آمریکا به ایران وجود دارد اما رهبر معظم انقلاب و رئیس جمهور وقت آقای خاتمی و آقای روحانی به عنوان دبیر شورای عالی امنیت ملی در جلسه ای به انسجام داخلی تاکید کردند که همین وحدت و انسجام داخلی سبب شد در آن زمان آمریکا به جای حمله به ایران به عراق حمله کند. چرا که به دلیل انسجام داخلی کشورمان تحلیل گران آمریکایی معتقد بودند اگر به ایران حمله کنند، پیروزی حاصل نخواهد شد.

جهانگیری با تاکید بر اینکه انسجام داخلی تاثیر بسیار زیادی در موفقیت و پیروزی کشور دارد و باید از این انسجام به بهترین شکلی حمایت کرد، یادآور شد: در این مسیر باید کاری کنیم تا مسائل و مشکلات مردم رفع شود و دولت باید راهکارهایی برای اقشار ضعیف جامعه در نظر بگیرد. البته دولت در این زمان مشکلاتی از نظر بودجه دارد ولی باید در همین شرایط برای تامین کالای اساسی و نیاز مردم اقدامات مهمی انجام شود که خوشبختانه در همین ۱۰ روز گذشته نیز دولت این رویه را ادامه داده است.

دانش هسته‌ای در مغز جوانان متخصص است نه ساختمان‌های بتنی

وی با بیان اینکه آمریکا و اسرائیل از مدت ها قبل در پی نابودسازی صنعت هسته‌ای ایران در فردو، نطنز و اراک بود، گفت: به جز این موضوع، اسرائیلی‌ها از سالها قبل ترور دانشمندان هسته‌ای را در دستور کار داشتند ولی بر همه متفکرین دنیا روشن است که حتی با تخریب ساختمان فردو که نماد فعالیت های هسته‌ای ایران است، توان هسته‌ای کشورمان از بین نمی‌رود. چرا که دانش هسته ای در مغز جوانان متخصص کشور است و در ساختمان ها بتنی نیست.

گروسی بازیچه دست اسرائل شد

معاون اول رئیس جمهور در دولت های یازدهم و دوازدهم با بیان اینکه ترامپ و نتانیاهو دروغ می‌گویند و مردم دنیا را فریب می‌دهند، گفت: گروسی مدیرکل آژانس بین‌المللی انرژی اتمی نیز نباید بازیچه سیاستمداران باشد. چرا که وی در این دوره نشان داد که یک بازیچه در دست اسرائیل است و گزارش دروغی از توان هسته‌ای کشورمان ارائه داد که سبب شد اسرائیل و آمریکا به بهانه این گزارش به ایران حمله کنند و سبب این جنایت بزرگ در کشور ما شوند.وی با بیان اینکه دانشمندان صنعت هسته ای، صدها جوان متخصص در این حوزه تربیت کرده اند، اضافه کرد: این جوانان متخصص و دانشمندان راه همان شهدای دانشمند هسته ای را ادامه می دهند و دوباره از طریق این متخصصان، دانشمندان جوان دیگری تربیت می شوند تا نشان می‌دهد صنعت هسته ای ایران محصور به ساختمان های فیزیکی نیست.جهانگیری با اشاره به تاکیدات رهبر معظم انقلاب و مسئولان کشور مبنی بر اینکه ایران به دنبال ساخت بمب اتم نبوده و نیست، گفت: اما متاسفانه درباره کشورهایی که عضو ان.پی.تی نبودند و حتی به بمب اتم دسترسی دارند، هیچ اقدامی علیه آنها انجام نمی‌شود ولی آنها به کشورمان حمله کردند. در حالی که ایران عضو ان پی تی است و فعالیت هسته‌ای صلح‌آمیز دارد و به بمب اتمی هم دسترسی ندارد.

آگهی قانون تعیین تکلیف اراضی و ساختمان‌های فاقد سند رسمی شهرستان نور آباد—سری (۲۸۴) جمعی

نظر به دستور مواد ۱ و ۳ قانون تعیین تکلیف وضعیت اراضی و ساختمان‌های فاقد سند رسمی املاک متقاضیانی که در هیات موضوع ماده یک قانون مذکور مستقر در واحد ثبتی نور آباد مورد رسیدگی و تصرفات مالکانه و بلا معارض آنان محرز و رای لازم صادر گردیده جهت اطلاع عموم به شرح ذیل در دو نوبت آگهی می‌گردد. در صورتی که هر کس نسبت به صدور سند مالکیت به نام متقاضیان اعتراض داشته باشد می‌تواند از تاریخ انتشار اولین آگهی به مدت دو ماه اعتراض خود را کتباً به اداره ثبت اسناد و املاک محل تسلیم و پس از اخذ رسید، ظرف مدت یک ماه از تاریخ تسلیم اعتراض، دادخواست خود را به مراجع محترم قضایی تقدیم و گواهی تقدیم دادخواست را به اداره ثبت محل تحویل نماید در صورتی که اعتراض در مهلت قانونی واصل نگردد یا معترض گواهی تقدیم دادخواست به دادگاه عمومی محل ارائه نکند اداره ثبت مبادرت به صدور سند مالکیت می‌نماید و صدور سند مالکیت مانع از مراجعه متضرر به دادگاه نیست. تاریخ انتشار نوبت اول: (۱۴۰۴/۰۳/۱۸) نوبت دوم (۱۴۰۴/۰۴/۰۲)

۱- تقاضای «مرادی فتحی چشمه» فرزند «نورکرم» نسبت به «ششدانگ یک قطعه باغ» بمساحت «۲۰۴۶.۸» مترمربع مجزی شده از پلاک شماره « » فرعی از «۵۷» اصلی واقع در بخش «۱۲» خروجی از مالکیت مالک اولیه «نور کرم فتحی چشمه»

۲ - تقاضای «مهین حاتمی» فرزند « طهماس بگ» نسبت به «ششدانگ یک باب عمارت» بمساحت «۱۸۷.۸۵» مترمربع مجزی شده از پلاک شماره « » فرعی از «۱۵۶» اصلی واقع در بخش «۱۲» خروجی از مالکیت مالک اولیه «محمد کریم نعمتی»

۳- تقاضای «یداله یوسفوند» فرزند «محمود» نسبت به «ششدانگ یک باب عمارت» بمساحت «۴۳۵.۳۸» متر مربع مجزی شده از پلاک شماره «۳» فرعی از «۲۴۷» اصلی واقع در بخش «۱۲» خروجی از مالکیت مالک اولیه «محمد دلاوری»

۴- تقاضای «صید رسول منتی» فرزند «رجبعلی» نسبت به «ششدانگ یک باب انباری» بمساحت «۳۷.۸۹» متر مربع مجزی شده از پلاک شماره «۳۳» فرعی از «۳۲۴» اصلی واقع در بخش «۱۲» خروجی از مالکیت مالک اولیه «رجبعلی منتی»

۵ - تقاضای «عباس داودی» فرزند «قیاس» نسبت به «ششدانگ یک باب عمارت» بمساحت «۶۵۶.۰۵» متر مربع مجزی شده از بلاک شماره « » فرعی از «۳۶۷» اصلی واقع در بخش «۱۲» خروجی از مالکیت مالک اولیه «عاشوکاکی فرزند احمدعلی» شناسه ۱۹۴۴۶۸۵

۱۴۰۴/۰۳/۱۳ ش نامه: ۱۱۴/۶/۱۴۰۴/۹۲۷

محمدحسین قنبری کرکر
رئیس اداره ثبت اسناد و املاک شهرستان نور آباد

اخبار امروز
برترین اخبار ایران و جهان
www.ofoghemroz.ir
۰۲۱ - ۴۹۱۰۵۰۱۰

برگ سبز سواری پیکان ۱۶۰۰ رنگ سفید معمولی مدل ۱۳۸۱ به شماره پلاک ۵۵۷ هـ ۳۷ ایران ۷۸ به شماره موتور ۱۱۱۲۸۱۰۵۲۲۳ به شماره شاسی ۸۱۴۰۳۰۱۹ به نام حسین امید علی به شماره ملی ۵۵۷۹۵۰۶۶۰۰ مفقود شده و از درجه اعتبار ساقط می‌باشد.

سند کمپانی سواری جک **J5** مدل ۱۳۹۳ رنگ سفید روغنی شماره موتور **4G93DDAE015024** شماره شاسی **NAKNG7240EB113454** شماره پلاک ایران۶۲-۶۵۸ب۶۶ به نام عبداله پازکی طرودی مفقود شده و از درجه اعتبار ساقط می‌گردد.

سندکمپانی- برگه سبز و کارت شناسایی وانت زامیاد آبی **Z28ND-2800cc** مدل ۱۳۸۹ شماره پلاک ایران۸۲-۳۴۳ل۷۹ شماره موتور **80015095** شماره شاسی **NAZDL104TJK013654** متعلق به فریده تیموری عزیزی مفقود شده و از درجه اعتبار ساقط می‌گردد.

سند کمپانی و برگ سبز وانت سایپا تیپ ۱۵۱ مدل ۱۳۹۹ رنگ سفید روغنی شماره موتور **M13/6496597** شماره شاسی **NAS451100L4916657** شماره پلاک ۷۳۸ ط ۷۸ ایران۶۲ مفقود شده و از درجه اعتبار ساقط می‌گردد.

مفقودی
کارت موقت پرسنلی به نام خانم ویدا نقدی فرزند فیض اله (اداره کل فرودگاه مهرآباد) سمت: پرسنل کابین سرویس نوید پارسیان، به شماره کارت ۴۱۹۰۳۶۲۴۶۸ مفقود گردیده و از درجه اعتبار ساقط می‌باشد.

برگ سبز خودرو سواری پراید مدل ۱۳۸۱ به شماره پلاک۲۲۸س ۵۱ ایران ۷۶ و شماره موتور ۰۰۳۴۵۳۸۵ و شاسی S۱۴۱۲۲۸۱۸۱۲۱۷۰ به نام امید ولی علی به شماره ملی ۳۶۴۰۲۰۲۷۶۶ مفقود و از درجه اعتبار ساقط می‌باشد.

برگ سبز پژو آردی مدل ۱۳۸۱ به شماره پلاک ۱۵۴هـ۶۶ ایران۳۲ و شماره موتور۲۲۳۲۸۱۲۲۱۶۴ و شاسی ۸۱۷۲۱۶۸۵ به نام رابیه اصلاح طلب به شماره ملی ۰۷۴۹۵۶۲۸۲۱ مفقود و از درجه اعتبار ساقط می‌باشد.

برگ سبز سواری سیستم پراید تیپ جی ال ایکس آی مدل ۱۳۸۹ به شماره انتظامی ۵۷ - ۷۶۵ ب ۵۱ و شماره موتور ۳۷۲۹۹۱۷ و شماره شاسی S۱۴۱۲۲۸۹۶۵۹۸۰۱ بنام علی الیاسی با کد ملی ۰۵۸۹۹۳۲۹۷۷ مفقود و از درجه اعتبار ساقط است.

مفقودی
برگ سبز ، کارت ماشین و سند مادر خودرو سواری پراید مدل صبا رنگ مشکی روغنی مدل ۱۳۸۵ شماره موتور ۱۶۱۶۶۱۶ شماره شاسی **S**۱۴۱۲۲۸۵۸۹۷۵۲۸ پلاک ۷۲ ایران ۸۳۴ ق ۷۹ متعلق به محمدرضا اسلامی نوکنده مفقود گردیده و از درجه اعتبار ساقط می‌باشد. (بندرگز)

آگهی فقدان مدرک تحصیلی (نوبت سوم)
مدرک گواهینامه موقت دانش آموختگی اینجانب نسیم برزعلی فرزند مسلم به شماره شناسنامه ۴۸۷۰۰۸۰۹۸۲ صادره از رامیان در مقطع کارشناسی رشته مهندسی برق -الکترونیک صادره از واحد دانشگاهی علی آباد کتول به شماره ۸۵۰۴۱ مفقود گردیده و فاقد اعتبار می‌باشد.

کلیه‌ی مدارک (برگ سبز - سند کمپانی - کارت ماشین) خودروی سواری پژو پارس مدل ۱۳۹۰ به رنگ سفید به شماره پلاک ۳۵ ایران - ۶۳۲ ی ۸۶ و به شماره موتور **12490137462** و به شماره شاسی **NAAN01CA8BK114768** مفقود و از درجه اعتبار ساقط می‌باشد.

آگهی مفقودی
برگ سبز خودرو سواری ساینا تیپ **SAINA S MT** مدل ۱۴۰۱ به رنگ سفید با شماره موتور **M15/9858061** و شماره شاسی **NAS851100N5784262** و شماره پلاک ۴۶۳ و ۳۵ ایران ۴۵ به نام حسن شریفی نیا مفقود گردیده و از درجه اعتبار ساقط می‌باشد.

کارت سبز و سند کمپانی خودرو پژو پارس اتوماتیک به شماره پلاک ایران۷۲-۵۷۴د۷۸ شماره موتور **13490000105** شماره شاسی **NAAN51FA1BK230665** مدل ۱۳۹۰ رنگ خاکستری متالیک به نام رجعبلی فاطمی مفقود شده و از درجه اعتبار ساقط می‌گردد.

برگ سبز-سند کمپانی -کارت ماشین و کلیه مدارک سواری پراید سایپا۱۴۱ آی مدل ۱۳۸۴ رنگ سفید روغنی شماره موتور **01265305** شماره شاسی **S1482284127165** شماره پلاک ایران۶۲-۱۸۶ب۱۸ به نام فرهاد صالحی مفقود شده و از درجه اعتبار ساقط می‌گردد.

برگ سبز و کارت خودرو سواری پژو ۴۰۵ جی ال ایکس آی مدل ۱۳۸۹ رنگ خاکستری متالیک به شماره پلاک ۸۴م۳۳ ایران ۱۹ به شماره موتور ۱۲۴۸۸۳۶۴۰۶۲ به شماره شاسی **NAAM01CAXAR506359** به نام مسعود کرمی به شماره ملی ۳۳۳۰۱۵۴۲۴۱ مفقود شده و از درجه اعتبار ساقط می‌باشد.

مفقودی
سند مالکیت، سندکمپانی و کارت مشخصات سواری پراید تیپ جی تی ایکس آی رنگ قرمز روشن متالیک مدل ۱۳۸۵ مالک مهدی کمالزاده به شماره پلاک ۶۸ ایران ۳۱۶ س ۶۳ شماره موتور ۱۴۲۷۰۲۵ و شماره شاسی **S1412285791375** مفقود گردیده و از درجه اعتبار ساقط می‌باشد.

دفتر چه‌ی پروانه‌ی وکالت و کارت وکالت اینجانب ابوالحسن حق نواز سردرود فرزند عبدالعظیم به شماره شناسنامه ۳۴ صادره از تبریز متولد ۱۳۶۴ و محل اشتغال میانه به شماره پروانه ۱۳۹۵۰۱۰۱۰۰۱۲۲۲۸۳ به تاریخ صدور ۱۳۹۵/۰۵/۲۷ مفقود و از درجه اعتبار ساقط می‌باشد.

آگهی مناقصه عمومی یک مرحله ای شماره ۱۴۰۴/۲ نوبت دوم

شرکت مدیریت تولید برق نکا

درنظر دارد نسبت به ساخت دو دست (معادل ۲۸۴ عدد) بسکت لعابدار لایه سرد ایر پری هیترهای واحد بخار نیروگاه شهید سلیمی نکا طبق شرایط ذیل و هم چنین شرایط فنی و خصوصی و نقشه های کار اسناد مناقصه اقدام نماید .

شرکت مدیریت تولید برق نکا (نیروگاه شهید سلیمی)

علاقمندان می‌توانند اسناد مناقصه را از روز شنبه مورخه ۱۴۰۴/۰۳/۳۱ لغایت روز دوشنبه مورخه ۱۴۰۴/۰۴/۰۹ با مراجعه با سامانه تدارکات الکترونیکی دولت (ستاد) به آدرس WWW.SETADIRAN.IR با شماره ۲۰۰۴۰۹۳۷۹۱۰۰۰۰۰۷ دریافت نموده و پس از تکمیل اسناد پاکت پیشنهادی را حداکثر تا ساعت ۱۶ روز شنبه مورخه ۱۴۰۴/۰۴/۲۱ ضمن بارگذاری در سامانه تدارکات الکترونیکی دولت(ستاد)صرفا پاکت الف را به صورت فیزیکی به اداره تدارکات این شرکت ارسال نمایند.پیشنهادات واصله رأس ساعت ۸:۳۰ صبح روز یکشنبه مورخه ۱۴۰۴/۰۴/۲۲ باتوجه به شرایط مناقصه باز و قرائت خواهد شد. بدیهی است به پیشنهادهای فاقد بارگذاری در سامانه تدارکات الکترونیکی دولت(ستاد)،فاقد امضا، مشروط، مخدوش و به پیشنهادهایی که بعد از موعد مقرر واصل شود مطلقا ترتیب اثر داده نخواهد شد.

۱- مدت زمان تحویل کالا: ۹ ماه از تاریخ پیش پرداخت و لیکن قرارداد از تاریخ مبادله دارای یک سال اعتبار می باشد.

۲- حضور پیشنهاددهندگان یا نمایندگان آنان در جلسه گشایش پیشنهادهای مالی کمیسیون مناقصه آزاد می‌باشد.

۳- سپرده شرکت در مناقصه: مبلغ سپرده شرکت در مناقصه معادل ۵,۳۶۰,۰۰۰,۰۰۰ ریال است که بایستی به یکی از صورت های مشروحه ذیل همراه با اسناد مناقصه در پاکت الف به دستگاه مناقصه گذار تسلیم گردد:

۱-۳- رسید بانکی واریز وجه مزبور به حساب این شرکت

۲-۳-ضمانت نامه بانکی به نفع شرکت مدیریت تولید برق نکا با شناسه ملی ۱۰۱۰۱۳۳۶۷۸۷ که دارای ۳ ماه اعتبار باشد.

۴- به پیشنهادهای فاقد سپرده، سپرده های مخدوش، سپرده های کمتر از میزان مقرر، چک شخصی و نظایر آن ترتیب اثر داده نخواهد شد.

۵- توانایی ارائه ضمانت نامه بانکی حُسن انجام تعهدات به میزان ۱۰% مبلغ قرارداد پس از عقد قرارداد.

۶- سایر اطلاعات و جزئیات مربوط، دراسناد مناقصه مندرج است.

جهت مشاهده آگهی و خلاصه اسناد به سایت های www.tender.tpph.ir , www.npgm.ir، پایگاه ملی مناقصات کشور و سامانه تدارکات الکترونیکی دولت(ستاد)مراجعه و برای کسب موارد بازرگانی با شماره تلفن های ۰۹۱۱۱۵۲۶۲۰۴ آقای اسدپور و کسب اطلاعات فنی بیشتر با شماره تلفن ۰۹۳۷۴۲۳۴۶۷۳ آقای مهندس عباسپور تماس حاصل فرمایید.

اداره روابط عمومی

یک نوشته عاشقانه درباره مهدی طارمی

رسانه‌های ایتالیایی لب به تحسین رفتار حرفه‌ای و روحیه بالای مهدی طارمی در شرایط خاص ایران گشوده‌اند.یک نوشته عاشقانه درباره مهدی طارمی همیشـــه همه چیز گل زدن نیســـت. گاهی کلمات مهم‌تر هســـتند. کلماتی که بلند و رسا به گوش می‌رســـند، حتی از کیلومترها دورتر، از جایی که فوتبال دیگر محور زندگی نیست. جایی که اولویت زنده ماندن است، مقاومت کردن و امید داشتن.مانند وضعیت مهدی طارمی که به دلیل بسته شدن حریم هوایی ایران در پی درگیری‌ها با اسراییل در تهران گرفتار شد. بازیکنی که باید جایی دیگر می‌بود، در آمریکا و آماده برای همراهی با هم‌تیمی‌های جدیدش در اولین بازی جام جهانی باشگاه‌ها. اما ناگهان در میانه واقعیتی گرفتار شد که بزرگ‌تر از هر زمین فوتبالی بود.با این حال و با وجود تمام این اتفاقات، در فاصله دو ساعت مانده به آغاز بازی برابر مونتری، طارمی پیامی برای هم‌تیمی‌هایش در گروه واتساپ تیمی فرستاد. پیامی ساده اما پرقدرت، پیامی برای دلگرمی. انگار می‌خواست بگوید «من با شما هستم، حتی اگر نتوانم در کنارتان باشم.» چنین حرکتی، حتی بدون گل و پاس گل ارزشی به اندازه یک گل دارد. یا شاید بیشتر. چون از جایی می‌آید که ماندن در تعادل ذهنی با سرفرازی و آرامش، خودش یک پیروزی است.

پیشنهاد برای تعویق فصل جدید لیگ برتر

عرفان حمیدی | کارشناس فوتبال با بیان اینکه با اتفاقاتی که رخ داده لیگ باید با تعویق برگزار شود گفت: امیدوارم مسئولان استقلال به وعده‌های خود عمل و تیم را با شرایط بهتری آماده کنند.

صادق ورمزیار ضمن محکوم کردن جنایات اخیر رژیم صهیونیستی گفت: مردم ایران بشدت جنایات رژیم صهیونیستی را محکوم می‌کنند ما اهالی فوتبال و تمامی ورزشی‌ها در کنار مردم از رژیم صهیونیستی متنفریم و امیدواریم هرچه زودتر این رژیم به دست نظامیان ما از بین بروند.

وی در خصوص عملکرد مدیران اســـتقلال در فصل نقل و انتقالات تاکید کرد: متأســـفانه جنگ بین ایران و رژیم صهیونیستی باعث شد تا همه فوتبال و نقل و انتقالات را فراموش کنند اما مدیران استقلال نباید دچار فراموشـــی شـــوند. آنها حتی در این شرایط هم باید به فکر جذب بازیکنان جدید باشند. این اتفاقات به پایان خواهد رسید و شرایط به حالت عادی باز خواهد گشت بنابراین مدیران استقلال نباید کوتاهی کنند و توافقات نهایی را از بازیکنان بگیرند تا با شروع تمرینات پیش فصل شاهد یک تیم کامل باشیم. اردوی پیش فصل بسیار مهم است و نباید به سادگی از کنار آن گذشت چون می‌تواند تیم را تا پایان فصل آماده نگه دارد.وی در خصوص انتخاب ســـاپینتو به عنوان سرمربی جدید استقلال گفت: با اینکه شـــرایط در کشور حالت جنگی دارد و تمامی پروازها لغو شده است اما ساپینتو بی‌صبرانه منتظر است تا به ایران بیاید او حتی گفته حاضر است از طریق زمینی به تهران بیاید و کار خود را با استقلال شروع کند. ساپینتو شناخت خوبی از استقلال دارد و می‌تواند به استقلال کمک کند. ساپینتو بیشتر به دنبال این است تا خودش را به اثبات برساند و به مدیران استقلال هم قول‌هایی داده است. او می‌تواند موفق باشـــد به شـــرط آنکه بر اعصاب خود مسلط باشد و اسیر حاشـــیه‌ها نشود. به طور حتم ساپینتو اتفاقات گذشـــته را فراموش نکرده و می‌داند که اگر دوباره اســـیر حاشیه‌ها شود دیگر نمی‌تواند در ایران کار مربیگری انجام دهد بنابراین اگر می‌خواهد تیمش و خود او موفق باشـــد باید آرامش خود را حفظ کند. از جنجال‌های بیهوده پرهیز کند تا به اهدافی که در سر دارد برسد.ورمزیار در خصوص شروع لیگ جدید گفت: با توجه به تجاوز رژیم صهیونیستی عملاً ورزش ما تعطیل شده و فوتبال هم از این قاعده مستثنی نیست. اردوهای پیش فصل و نقل و انتقالات کاملاً تعطیل شده و با شرایط موجود به طور حتم لیگ به تعویق خواهد افتاد. به احتمال زیاد پس از آرامش کشور لیگ به طور فشرده برگزار خواهد شد و بازی‌ها با فاصله زمانی کوتاه برگزار خواهد شد و باید تیم‌ها بخوبی آماده سازی کنند تا بازیکنان دچار مصدومیت‌های شدید نشوند.وی در پایان خاطر نشان کرد: بیشتر از هر زمانی طرفداران استقلال نگران وضعیت انتخاب سرمربی و بازیکنان جدید هستند و انتظار دارند هرچه زودتر با بازیکنانی چون حسینی. چشمی و رضائیان و سایر بازیکنان تمدید کنند. امیدوارم مدیران استقلال کوتاهی نکنند و از زمان باقی مانده استفاده کنند تا با جذب بهترین نفرات و تکمیل شدن تیم اردوی پیش فصل را برگزار کنند تا با آمادگی کامل لیگ را آغاز کنند.

سهم آکادمی‌ها در لیگ برتر

در روزگاری که خریدهای چنـــد صد میلیاردی نقل محافل فوتبالی است، برخی باشگاه‌ها مسیر متفاوتی را برگزیده‌اند؛ استفاده از بازیکنان پرورش‌یافته در آکادمی خودشـــان. نگاهی آماری به ترکیـــب تیم‌های لیگ برتری نشـــان می‌دهد ملوان بندرانزلی با اختلاف، بیشترین اتکا را به محصولات داخلی خود دارد.

در فوتبال حرفه‌ای، باشگاه‌ها می‌توانند دو رویکرد متفاوت را برای تقویت ترکیب خود انتخاب کنند: خرید ســـتاره‌های آماده یا ســـرمایه‌گذاری بلندمدت در رده‌های پایه. بررسی ترکیب ۱۶ تیم حاضر در فصل اخیر لیگ برتر فوتبال ایران نشان می‌دهد که برخی تیم‌ها، مسیر دوم را با جدیت بیشتری دنبال کرده‌اند. البته در آماری که در ادامه مشاهده می‌کنید باید این نکته لحاظ شود که برخی بازیکنان سابقه حضور در آکادمی باشگاه‌ها را داشته و پس از طی مسیری دوباره به تیم سابقشان بازگشته‌اند. تیم فوتبال ملوان بندرانزلی با ثبت رکورد حضور ۱۵ بازیکن پرورش‌یافته در آکادمی خود در فهرست بازیکنان این فصل، در جایگاه نخست این رتبه‌بندی قرار دارد. ملوانی‌ها با استفاده از پرهام موقری، ماهان تقی‌پور، امیررضا افسرده، فرهان جعفری، افشار صداقت، علیرضا رمضانی، ماهان صادقی، محسن علافی، سینا سعادتمند، سجاد مصیب زاده، پرهام قناد، ایلیا ایمانی، محمدرضا خسروی، ماهان بهشتی و ابوالفضل علیزاده بار دیگر نشان دادند که هنوز هم می‌توان روی آکادمی به عنوان ستون فقرات تیم بزرگسال حساب کرد.

در رده دوم، فولاد خوزستان قرار دارد؛ با ۱۰ بازیکن بومی در ترکیب خود، همچنان پایبند به اهمیت آکادمی است. حضور بازیکنانی چون ساسان انصاری، حمید بوحمدان، سینا مریدی، مجتبی نجاریان، محمد عسکری، ابوالفضل زاده عطار، علیرضا باویه، آرش اکبرزاده، امین سعیدی، علی حسنی نشان از پیوند نسل‌ها در این باشگاه دارد.

سپاهان اصفهان با ۹ بازیکن پرورش‌یافته از آکادمی‌اش، سومین تیم این فهرست است. تیمی که در گذشته بیشتر به خرید بازیکنان گرایش داشت، حالا نشانه‌هایی از بازگشت به سیاست‌های بومی‌سازی را از خود نشان داده است.

رضا اسدی، آریا یوسفی، آریا شفیعی دوست، علی احمدی، اسماعیل فلامرزی، سید مهدی حسینی، محمد اکبری رنجبر، محمد امینی و ســـید پوریا رفیعی بازیکنانی هســـتند که در آکادمی سپاهان پرورش یافتند و این فصل در لیست زرد پوشان اصفهانی بودند.باشـــگاه‌های نساجی مازندران با ۷ بازیکن: امیرحسین سام دلیری، مرصاد سیفی، امیرحسین مهجوری، احد جمشیدی، سیدرضا درویشی، حسین حسن تبار، متین محمودی.

پرســـپولیس با ۶ بازیکن: فرشاد احمدزاده، علیرضا عنایت‌زاده، سهیل صحرایی، سمیر حبوباتی، علیرضا خدادادی، حسین حاجی‌زاده.آلومینیوم اراک با ۶ بازیکن: بهرام گودرزی، علی وطن دوست، امیرحسین خادمی، سالار بهداری، میلاد ایرانشاهی، حسین نوروزی.

نقل و انتقالات پرسپولیس تغییر کرد!

باشگاه پرسپولیس در گام جدید نقل و انتقالات، مسیر جدیدی را برای تکمیل لیســـت خود انتخاب کرده است.نقل و انتقالات پرسپولیس تغییر کرد!

نقل و انتقالات فوتبال ایران اگرچه با وضعیت فعلی کشور با توقف موقت همراه شده اما همچنان بررسی و گمانه‌زنی و مذاکره برای انجام انتقال در بین باشگاه‌ها و بازیکنان ادامه دارد و احتمالا به محض عادی‌شدن شرایط، امضای قرارداد و رونمایی از بازیکنان جدید انجام خواهد شـــد.در این بین اما تنها تیمی که شرایطش به سمت تکمیل اسکواد حرکت کرده و فعالیت پررنگی در نقل و انتقالات داشته، تیم پرسپولیس بوده است. تیمی که شش بازیکن لیگ برتری را به خدمت گرفته و مذاکرات با بازیکنان خارجی را هم پیش برده است.باشگاه پرسپولیس در سهمیه لیگ برتری نام پیام نیازمند، تیوی بیفوما، امین کاظمیان، محمدحسین صادقی، رضا شکاری و مجتبی فخریان را گنجانده و حالا طبق قوانین امکان خرید یک بازیکن دیگر را خواهد داشت.

باشـــگاه پرســـپولیس برنامه داشت تا با خرید سه بازیکن خارجی ترکیب خود را تکمیل کند اما موقعیت جدید پیش آمده برای کشور که فوتبال را نیز تحت تاثیر خود قرار داده، باعث تغییر در سیاست باشگاه سرخپوش تهرانی و رضا درویش شده است.مدیرعامل باشگاه پرسپولیس از فدراسیون فوتبال درخواست کرده که سهمیه خرید بازیکن لیگ برتری را افزایش دهند چرا که در شـــرایط فعلی از یک ســـو خرید بازیکن خارجی با موانع بیشتری همراه خواهد شد و همچنین به زعم این باشگاه، حفظ ارز در داخل کشور، از اولویت بیشتری برخوردار خواهد بود.

این در حالی است که پیش از این با افزایش سهمیه بازیکن خارجی به ۷+۱ فوتبال ایران به سمت کنترل دستمزد بازیکنان از طریق عرضه بیشتر بازیکن به واسطه سهمیه خارجی حرکت کرده بود اما ممکن است در وضعیت تازه، کشتی‌بان را سیاستی جدید لازم باشـــد.به هر حال پرســـپولیس که تنها یک ســـهمیه لیگ برتری دارد، در شرایطی این پیشنهاد را داده که ممکن است بسیاری از این خواسته، اینطور برداشت کنند که بازیکنان موردنظر این تیم پیشنهاد باشگاه را رد کرده‌اند اما مسئولان پرسپولیس مدعی هستند که این اتفاق رخ نداده است.اگر فدراسیون فوتبال و سازمان لیگ با این درخواست موافقت نکنند، نقل و انتقالات پرسپولیس بسیار پیچیده خواهد شد و قرمزها امیدوارند حداقل دو سهمیه لیگ برتری به قوانین اضافه شود. نکته مهم اینکه درویش همچنین درخواست کرده که بازیکنان زیر ۲۳ ساله جدید مشمول خرید لیگ برتری نشوند تا به این ترتیب باشـــگاه‌ها به جوانگرایی ترغیب شـــوند که در صورت پذیرش این پیشنهاد با توجه به وضعیت سنی مجتبی فخریان و محمدحسین صادقی، دو سهمیه به پرسپولیس اضافه خواهد شد.

باشگاه پرسپولیس هم اکنون در لیست بزرگسالان خود ۲۰ بازیکن دارد و برای خرید جدید بازیکن چند نفر را در فهرست خروج قرار دهد.

جام ملت‌های فوتبال بانوان برای ایران؛ صعود در گرو عبور از اردن و لبنان

مرحله مقدماتی رقابت‌های جام ملت‌های فوتبال بانوان آســـیا با تغییر میزبان به زودی در قطر برگزار خواهد شـــد و ایران برای صعود از این مرحله باید از ســـد دو رقیب سخت خود عبور کند.

مرحله مقدماتی جام ملت‌های فوتبال بانوان آسیا در سال ۲۰۲۵ با حضور ۳۴ تیم از کشورهای مختلف قاره کهن به زودی برگزار خواهد شد. این رقابت‌ها در قالب ۸ گروه برگزار می‌شود و تیم ملی فوتبال زنان ایران در گروه A با تیم‌های اردن، لبنان، سنگاپور و بوتان همگروه شده است.

گروهی که در نگاه نخســـت می‌تواند فرصت مناسبی برای صعود تیم ملی ایران به مرحله نهایی این مسابقات باشد، اما شرایط آماده‌سازی و تغییرات فنی اخیر این مسیر را با چالش‌هایی همراه کرده است.

در حالـــی کـــه قرار بود این رقابت‌ها از تاریخ ۲ تـــا ۱۴ تیرماه ۱۴۰۴ به میزبانی اردن و در شـــهر امان برگزار شـــود تحولات و شرایط منطقه‌ای باعث شد که مکان برگزاری تغییر یابد.

در نهایت، قطر به عنوان میزبان جدید انتخاب شد و مسابقات در بازه زمانی ۱۶ تا ۲۸ تیرماه در این کشور برگزار خواهد شد.

ایـــن جابه‌جایی میزبانی در فاصله زمانی کوتاه پیش از آغاز رقابت‌ها برنامه‌ریزی تیم‌ها از جمله ایران را با پیچیدگی‌هایی همراه کرده است که باید منتظر ماند و دید فدراسیون فوتبال چه تصمیمی برای ادامه روند آماده سازی تیم در نظر خواهد گرفت تا ملی پوشان ایران با آمادگی مطلوب قدم در این مسابقات بگذارند.

آغاز عصر جدید با مرضیه جعفری

یکی از اصلی‌ترین تحولات در آستانه این رقابت‌ها تغییر کادر فنی تیم ملی فوتبال زنان ایران بود. فدراسیون فوتبال مرضیه جعفری یکی از پرافتخارترین مربیان فوتبال زنان کشـــور را به عنوان سرمربی جدید انتخاب کرد. جعفری نامی آشنا در فوتبال بانوان ایران است.

او را می‌تـــوان بنیان‌گـــذار تیـــم شـــهرداری بم (که امـــروزه با نـــام خاتون بم شـــناخته می‌شـــود) دانســـت؛ تیمی که با هدایت او یازده قهرمانـــی در لیگ برتر فوتبال بانوان ایران کســـب کرده و به یکـــی از قدرتمندترین تیم‌های این رقابت‌ها تبدیل شده است.

حضور جعفری در رأس کادر فنی تیم ملی امید تازه‌ای را برای بازگشت تیم ملی بانوان به روزهای موفقیت‌آمیز به همراه داشـــته اســـت. تیم ملی ایران در سال‌های اخیر به‌ویژه در دوران هدایت مریم آزمون با نتایج ضعیفی روبه‌رو بوده است. آمارها

نشـــان می‌دهد تیم ملی بانوان در ۱۲ دیدار متوالی تحت هدایت آزمون حتی یک پیروزی هم کســـب نکـــرد و این روند نزولی انتقادهـــای فراوانی را متوجه عملکرد تیم ملی کرده بود.

شروعی آرام اما امیدوارکننده

پس از انتخاب مرضیه جعفری به عنوان سرمربی تیم ملی نخستین گام‌ها برای بازسازی روحیه و ساختار فنی تیم برداشته شد. در همین راستا دو دیدار تدارکاتی با تیم ملی فوتبال عراق برگزار شد.

هرچنـــد عـــراق یکـــی از ضعیف‌تریـــن تیم‌هـــای فوتبـــال زنـــان آســـیا بـــه شـــمار می‌آید امـــا کســـب دو پیـــروزی در این مســـابقات تدارکاتـــی برای تیمـــی کـــه مدت‌هـــا طعـــم پیـــروزی را نچشـــیده بـــود، بســـیار ارزشـــمند و روحیه‌بخش بود. این بردها به نوعی اولین دســـتاوردهای دوره جدید هدایت تیم ملی محسوب می‌شود.

با این حال سطح پایین حریف تدارکاتی باعث شده تا کارشناسان این پیروزی‌ها را با احتیاط ارزیابی کنند. به گفته بسیاری از تحلیل‌گران موفقیت واقعی تیم ملی بانوان ایران در مرحله مقدماتی مســـابقات قاره‌ای سنجیده خواهد شد جایی که تیم‌هایی مانند اردن و لبنان می‌توانند رقیبان جدی‌تری برای ایران باشند.

غیبت‌های مهم؛ تیم ناقص در شروع رقابت‌ها

یکی دیگر از چالش‌های تیم ملی بانوان ایران در این رقابت‌ها غیبت چند بازیکن کلیدی به دلیل مصدومیت است.

هاجر دباغی، مونا حمودی و عارفه ســـادات کاظمی، ســـه بازیکن تأثیرگذار تیم ملی که سابقه حضور مؤثر در رقابت‌های بین‌المللی را دارند به دلیل آسیب‌دیدگی از همراهی تیم ملی در مرحله مقدماتی بازمانده‌اند.

این غیبت‌ها کار کادر فنی را ســـخت‌تر کرده و جعفری را واداشـــته تا در ترکیب تیم ملی بازنگری کرده و از بازیکنان جوان‌تر و کم‌تجربه‌تر بهره بگیرد. با این وجود بسیاری معتقدند مربی کارکشـــته‌ای چون جعفری که سابقه پرورش استعدادهای جوان در لیگ برتر را دارد می‌تواند با اســـتفاده هوشمندانه از بازیکنان در دسترس خلأ ناشی از این مصدومان را تا حدی جبران کند.

رقابت در گروه A؛ شانس صعود چقدر است؟

تیم ملی ایران در گروه A با تیم‌های اردن، لبنان، سنگاپور و بوتان هم‌گروه است. اردن به عنوان میزبان اولیه این رقابت‌ها یکی از تیم‌هایی است که در سال‌های اخیر سرمایه‌گذاری قابل‌توجهی روی فوتبال زنان خود انجام داده است و یکی از اصلی‌ترین مدعیان صعود در این گروه به شمار می‌رود.

لبنان و سنگاپور نیز در سطح میانه فوتبال بانوان آسیا قرار دارند. تیم ملی ایران در صورت نمایش سطح فنی قابل قبول و استفاده بهینه از فرصت‌ها می‌تواند بالاتر از این تیم‌ها در جدول گروهی قرار گیرد.

در ایـــن بیـــن بوتان بـــه عنـــوان ضعیف‌تریـــن تیم گـــروه فرصتـــی طلایی بـــرای افزایـــش تفاضـــل گل تیم ایـــران فراهم می‌کند به شـــرطی کـــه از آن به خوبی بهره گرفته شود.

چشم‌انداز پیش‌رو

اگرچه تیم ملی بانوان ایران با چالش‌هایی همچون تغییرات کادر فنی، برنامه‌ریزی فشرده، غیبت بازیکنان کلیدی و تأخیر در برگزاری مسابقات مواجه بوده اما با ورود مربی باتجربه‌ای چون مرضیه جعفری روزنه‌های امید دوباره گشوده شده‌اند. نگاه به عملکرد تیم در این رقابت‌ها نه تنها به دلیل شـــانس صعود مهم است بلکه معیاری برای سنجش روند بازسازی فوتبال زنان ایران به شمار می‌آید.

جعفـــری اکنـــون در آســـتانه بزرگ‌تریـــن چالـــش دوران مربیگـــری‌اش قرار دارد؛ فرصتـــی برای اثبات توانایی‌هایش در ســـطح ملی و همچنیـــن بازگرداندن اعتبـــار به تیمی که سال‌هاســـت در مســـیر افول قـــرار دارد. اگرچه راه دشـــواری در پیـــش اســـت امـــا ایـــن آغـــاز می‌تواند به فصلـــی جدیـــد در تاریـــخ فوتبال بانوان ایران تبدیل شود.

ادعای رسانه‌های ترکیه؛ طارمی به بشیکتاش می‌رود؟

رسانه‌های ترکیه از احتمال حضور مهاجم تیم ملی فوتبال ایران در یکی از باشگاه‌های این کشور خبر دادند.

رسانه‌های ترکیه خبر دادند که مهدی طارمی مورد توجه باشگاه بشیکتاش قرار گرفته و اوله گونار سولشر نام او را در لیست نقل و انتقالات تابستانی قرار داده است.در عین حال احتمال یک معاوضه نیز مطرح شده که البته شانس چندانی برای وقوع آن وجود ندارد. بر اساس اعلام چند رسانه خبری این کشور، باشگاه بشیکتاش قصد داشت چیرو ایموبیله را وارد این نقل و انتقالات کند اما اینتر تمایلی به جذب این مهاجم کهنه‌کار نشان نداده و بولونیا مقصد احتمالی این بازیکن خواهد بود.

گفتنی است مهدی طارمی اکنون ۳۲ سال سن دارد و تابستان سال گذشته (۲۰۲۴) با انتقالی آزاد از پورتو به اینتر پیوست اما نتوانست انتظارات را برآورده کند.

ورزش

ســـتاره سریع در آســـتانه جدایی از استقلال

دو ســـال پیش وقتی مهرداد محمدی پس از چهار فصل بازی در خارج از کشـــور به لیگ برتر برگشت و پیراهن استقلال را بر تن کرد، بسیاری از هواداران این تیم امیدوار بودند که یکی از بهترین وینگر- مهاجم‌های چند سال اخیر فوتبال ایران، بتواند در ترکیب استقلال بدرخشد و به خط حمله تیم عمق و تنوع بیشتری بدهد. این اتفاق در فصل نخست به‌خوبی رقم خورد و محمدی با دوندگی، تکنیک و شم گل‌زنی‌اش نمایش‌هایی قابل توجه داشـــت و خیلی زود تبدیل به یکی از مهره‌های کلیدی استقلال شد.

فصل دوم حضور مهرداد در استقلال که اخیرا به پایان رسید، به شکلی کاملاً متفاوت پیش رفت؛ ابتدا یک محرومیت ســـنگین و عجیب ۶ ماهه از سوی کمیته انضباطی، محمدی را از میادین دور کرد و درست زمانی که انتظار می‌رفت با انگیزه‌ای مضاعف به ترکیب بازگردد، مصدومیتی جدید سر راهش قرار گرفت. این اتفاقات متوالی موجب شد تا او نتواند تاثیر فصل اول را تکرار کند و حالا نیز در آســـتانه پایان کارش با آبی‌هایی است که فعلا سرمربی ندارند.

با پایان فصل و آغاز نقل و انتقالات تابســـتانی کـــه این روزهـــا تب و تاب آن کمتر شـــده، حالا صحبت‌هایی جدی درباره جدایی احتمالی مهرداد محمدی از اســـتقلال مطرح شده است؛ بازیکنی که تجربه بازی در راه‌آهن، درخشش در سپاهان، حضور موفق در آوس پرتغال و سه فصل بازی در لیگ ستارگان قطر با پیراهن العربی و السیلیه را در کارنامه دارد، اما حالا دوباره در آستانه تصمیم‌گیری مهمی قرار گرفته؛ ماندن در استقلال یا تجربه‌ای تازه در تیمی دیگر که احتمال انتقالش به باشگاه جدید بیشتر است.

در صـــورت جدایی محمدی از اســـتقلال، او می‌تواند تبدیل به گزینه جذابی برای باشگاه‌های مدعی لیگ برتر ازجمله تراکتور باشد؛ تیمی که فصل گذشـــته نشان داد در فاز هجومی پتانسیل بالایی دارد، اما برای مدعی ماندن، نیاز به تقویت جدی در جناحین و خط حمله‌اش دارد که مهرداد هم گزینه در دسترس برای آنها خواهد بود.

اگر این انتقال صورت بگیرد و محمدی بتواند دوباره به فرم گذشته‌اش بازگردد، بدون شک یکی از خریدهای مهم تابستانی لیگ برتر خواهد بود؛ خریدی که نه فقط برای تراکتور، بلکه برای هر تیم مدعی دیگری می‌تواند سرنوشت‌ساز و کلیدی باشد.

سرمربی ذوب‌آهن: تا پای جان از میهن دفاع می‌کنیم

قاسم حدادی‌فر بر دفاع از تمامیت ارضی کشور تاکید کرد.سرمربی ذوب‌آهن: تا پای جان از میهن دفاع می‌کنیم

قاسم حدادی‌فر سرمربی تیم فوتبال ذوب‌آهن در واکنش به تجاوزات رژیم صهیونیستی، با انتشار پیامی از آمادگی خود برای دفاع از خاک ایران خبر داد. سرمربی تیم ذوب‌آهن در پیام حماسی خود نوشت: «ایران من، ای عقاب تیز پرواز آسیا! سرتاسر فلات کهن تو یادگار دلاوری آزادگان است. هنوز نعره دلیران تنگستان و جانفشانی سواران بختیاری، شـــکوه دفاع از مرزها و آب‌وخاکت را به رخ تاریخ می‌کشد.»حدادی‌فر با بیان اینکه چهارگوشه این خاک مقدس را می‌بوسد، تأکید کرد: «چهار گوشه این خاک مقدس را می‌بوســـم. دوشادوش آحاد شـــریف میهنم، تا پای جان در راه دفاع از کیان و آیینت می‌ایستم.» سرمربی ذوب‌آهن در حالی این پیام را داده که مردم ایران در روزهای اخیر شاهد اتحاد و همدلی گسترده در دفاع از تمامیت ارضی کشور هستند.

ساپینتو گزینه منتخب هیئت مدیره!

علی تاجرنیا، رئیس هیئت مدیره اســـتقلال، ریکاردو ساپینتو را نزدیک‌ترین گزینه به نیمکت آبی‌ها می‌داند.تاجرنیا: ســـاپینتو گزینه منتخب هیئت مدیره!

علی تاجرنیـــا، رئیس هیئت‌مدیره باشـــگاه اســـتقلال، در تازه‌ترین صحبت‌های خود درباره وضعیـــت نیمکت این تیم توضیحاتـــی داد و نام ریکاردو ساپینتو را به‌عنوان گزینه نهایی هیئت‌مدیره معرفی کرد.به گفته تاجرنیا، ساپینتو در جلسات اخیر مدیران باشگاه، از حیث فنی، قیمت، شناخت از لیگ ایران و نیز مقبولیـــت در میان هواداران، بیشترین اقبال را به خود اختصاص داده و مذاکرات جدی با این مربی پرتغالی انجام شده است. او در این‌باره گفت: «آقای ساپینتو در آخرین جلساتی که قبل از این اتفاقات داشـــتیم، بین گزینه‌های مطرح، از نظر شـــرایط، قیمت، نگاه هواداری و در مجموع، بیشترین اقبال را در هیئت‌مدیره داشتند و مذاکرات جدی با ایشان انجام شد.»تاجرنیا ادامه داد: «الان با توجه به شـــرایطی کـــه در آن قرار داریم، ایشان گزینه منتخب مجموعه هیئت‌مدیره است.»رئیس هیئت‌مدیره استقلال در پایان ابراز امیدواری کرد که با عبور از وضعیت فعلی کشور، امکان برگزاری لیگ در زمان مقرر فراهم شـــود: «امیدوارم مشکلات در کوتاه‌مدت به پایان برسد کـــه در این صـــورت، لیـــگ در زمـــان خودش برگزار می‌شود.»

آوای اقتصاد

روزنامه اقتصادی اجتماعی
سراسری صبح ایران
دوشنبه ۱۴۰۴/۰۴/۰۲
شماره : ۱۸۹۶

WWW. AVAYEEGHTESAD.IR

۸

صاحب امتیاز: موسسه مطبوعاتی دانش پیام بامداد نوین
مدیر مسئول: کریم حسن پور
سردبیر: جمشید بیرامی
چاپ: جام جم
آدرس: تهران، بلوار مرزداران، خیابان البرز ، البرزیکم، پلاک ۶
تلفن: ۰۲۱-۴۹۱۰۵۰۰۰ Gmail: Avaayeeghtesad@gmail.com
گستره توزیع : سراسری
شرکت توزیع : نشر گستر

ارزش بازار تسلا دو برابر خواهد شد؟

«دن ایـــوز»، تحلیلگر فناوری ودبوش اعـــلام کرد اگر عرضه روبوتاکسی «تسلا» به خوبی پیش رود، ارزش بازار این خودروساز برقی که در حال حاضر اندکی بیش از یک تریلیون دلار اســـت، می‌تواند تا پایان سال ۲۰۲۶، به دو برابر افزایش یابد.

«دن ایوز» و همکارانش جمعه گفتند که معتقدند با نفوذ کامل خودروهای خودران در «تســـلا» و شتاب گرفتن روند رو به رشد روبوتاکسی «سایبرکب» (Cybercab) در آمریکا، حرکت «تسلا» به سمت ارزش‌گذاری دو تریلیون دلاری در ۱۲ تا ۱۸ ماه آینده، آغاز شده است.«ایلان ماسک»، مدیرعامل «تسلا»، هفته گذشته اعلام کرد این شرکت، ۲۲ ژوئن را به‌طور آزمایشی، برای راه‌اندازی برنامه روبوتاکسی خود در آستین تگزاس در نظر گرفته است. تحلیلگران اعلام کردند دعوت‌نامه‌هایی ارســـال شده اســـت که به کاربران منتخب «تسلا» اجازه می‌دهد از سرویس روبوتاکسی «مدل وای» (Model Y) از روز یکشنبه استفاده کنند.

خطر ربات‌های قاتل بیش از سرقت ادبی هوش مصنوعی

«پاول پوپ» کارتونیســـت آمریکایی اذعان داشـــت که بیشتر نگران ربات‌های قاتل است تا سرقت ادبی آثارش با استفاده از هوش مصنوعی.

«پاول پوپ»برخـــی از زیباترین کمیک‌های قرن بیست‌ویکم را از «بتمن: سال ۱۰۰» گرفته تا «پسر مبارز» نوشته و طراحی کرده است.

به نقـــل از تک کرانچ، بیـــش از یک دهه از جدیدتریـــن اثر کمیک مهم پـــوپ می‌گذرد و او در مصاحبه بـــا تک‌کرانچ اعتراف کرد که در سال‌های اخیر، ناامیدی‌های خود را داشته است. وی خاطرنشـــان کرد که در یک مقطع، انبوهی از نقاشی‌ها را داشته، اما مردم هنوز هیچ‌کدام از آنها را ندیده‌اند.

پوپ گفت: ساختن رمان‌های گرافیکی مثل ســـاختن کمیک نیســـت. وقتی شـــما در حال نوشتن یک رمان هستید، می‌تواند سال‌ها طول بکشـــد و با یک قرارداد کار می‌کنید. هیچ‌کس نمی‌تواند کار را ببیند. بنابراین، می‌تواند بســـیار ناامیدکننده باشد.

دوره رکود در حال پایان اســـت. نمایشگاهی از آثـــار پوپ کـــه در طـــول دوران حرفه‌ای‌اش برگزار شـــده بود، به تازگـــی در «گالری فیلیپ لابون»(Philippe Labaune Gallery) در نیویورک افتتاح شد. یک نسخه گسترده از کتاب هنری او نیز که اکنون با عنوان «امید عامه‌پســـند ۲: هنر پاول پوپ» منتشر شده است، در ماه مارس منتشر شـــد. همچنین، اولین جلد از مجموعه حماسه علمی-تخیلی «THB» که توسط خود پوپ منتشر شده، قرار است در پاییز منتشر شود.

ظهـــور دوباره پوپ در یک دوران پرآشـــوب بـــرای صنعـــت کمیـــک و خلاقیـــت صورت می‌گیرد که با شـــکایت ناشـــران و نویسندگان از شـــرکت‌های هوش مصنوعی و در عین حال، کپی کردن آثار هنرمندان محبوب توسط هوش مصنوعی مولد همراه شـــده اســـت. پوپ حتی گفـــت کاملاً قابل تصور اســـت کـــه هنرمندان کتاب‌های کمیک بـــه زودی با هوش مصنوعی جایگزین شوند.

این تضاد به ویژه درباره پوپ آشکار می‌شود، زیرا او به دلیل اجتناب گســـترده از فناوری‌های دیجیتـــال بـــه نفع قلم‌مـــو و جوهر شـــناخته شده است.

بـــا وجود این، پوپ گفت اســـتفاده از هوش مصنوعی را که در حـــال حاضر برای تحقیقات خود از آن بهره می‌برد، رد نمی‌کند. وی افزود: من کمتر نگران این هستم که یک نفر به طور تصادفی و براساس یکی از نقاشی‌های من، تصویری را خلق کند. من بیشتر نگران ربات‌های قاتل، سیستم‌های نظارتی و پهپادها هستم.

پوپ ادامه داد: من گاهی اوقات روی ساختار داســـتان کار می‌کنم، اما آن را مســـتقیماً برای خلق چیزی بـــه کار نمی‌برم. بیشـــتر از آن به عنوان یک مشـــاور استفاده می‌کنم. برادرزاده‌ام کد می‌نویســـد و هوش مصنوعی را یک دستیار شخصی جامعه‌ستیز توصیف می‌کند که از دروغ گفتن به شـــما ابایی نـــدارد. من گاهی اوقات از هوش مصنوعی پرســـیده‌ام، مثـــلاً «پاول پوپ چـــه کتاب‌هایی منتشـــر کرده اســـت؟» کمی عجیب است، زیرا شـــاید ۸۰ درصد آن درست باشـــد و ۲۰ درصد آن کتاب‌های کاملاً توهمی باشـــند که من هرگز ننوشـــته‌ام. بنابراین، من تمایل دارم دیدگاه بـــرادرزاده‌ام را در این مورد در نظر بگیرم.

پوپ اضافه کرد: هوش مصنوعی می‌تواند هر چیزی را که شـــناخته شده و برنامه‌ریزی شده اســـت، در پایگاه داده دوباره ترکیب کند. شما می‌توانیـــد این کار را با آثار من هم انجام دهید. هیچ‌وقت شـــبیه نقاشـــی‌های من نمی‌شود، اما روزبه‌روز بهتر و بهتر می‌شود.

در هر حال، من به عنوان یک آینده‌پژوه فکر می‌کنم پرســـش اصلی این است که ربات‌های قاتل و فناوری‌های نظارتی و بسیاری از فناوری‌ها خیلی ســـریع و بـــدون توجه عمومـــی زیاد به پیامدهای آنها در حال توســـعه هستند.پوپ در پایان گفت: من کمتر نگران این هستم که یک نفر به طور تصادفی تصویری را براساس یکی از نقاشی‌های من بسازد، بلکه بیشتر نگران ربات‌های قاتل، سیستم‌های نظارتی و پهپادها هستم. فکر می‌کنم این ســـؤال بسیار جدی‌تری است، زیرا در برهـــه‌ای از زمان، ما از یک نقطه عطف عبور خواهیم کرد.

بازیگران بد زیادی در جهان وجود دارند که در حال توسعه هوش مصنوعی هستند و نمی‌دانم که آیا خود این توسعه‌دهندگان نگران پیامدهای آن هستند یا خیر. آنها فقط می‌خواهند اولین کسی باشـــند که این کار را انجام می‌دهد و البته، پول زیادی هم به دست خواهند آورد.

کاهش شکاف اجتماعی در سایه جنگ

مرتضی اکبری | یک جامعه‌شناس با بیان اینکه به دنبال جنگ رژیم صهیونیستی علیه ایران شکاف اجتماعی در کشور کاهش یافته است در عین حال تاکید کرد: این رویداد در کوتاه‌مدت موجب افزایش حس همبستگی ملّی شده است با این حال، پیامدهای بلندمدت این بحران به شدت وابسته به نحوه مدیریت آن است.

اگر حاکمیت ضمن قدرشناسی از حفظ یکپارچگی با شفافیت و مسئولیت‌پذیری نسبت به رفع دغدغه‌های شهروندان اقدام کند و رسانه‌ها نیز نقش سازنده‌ای در مدیریت تغییرات اجتماعی و فرهنگی ایفا کنند، امکان حفظ انسجام اجتماعی در بلند مدت وجود دارد. محمد رحیمی با بیان اینکه اتفاقات روزهای اخیر پس از تجاوز رژیم صهیونیستی به خاک ایران سبب ایجاد همبستگی اجتماعی بیشتری شده است، درباره این موضوع توضیح داد: مسأله‌ای که قبل از هر چیزی باید به آن توجه داشته باشیم این است که همبستگی اجتماعی ایجاد شده چه در فضای مجازی و چه در حوزه‌های عمومی قابل تقلیل به گروه و جریان سیاسی و ایدئولوژی خاصی نیست، بلکه ناشی از تعلق به وطن و میهن‌دوستی و یک کلمه «ایران» است.او با بیان اینکه جنگ به عنوان یک بحران اجتماعی، معمولاً نقش دوگانه‌ای در همبستگی اجتماعی ایفا می‌کند، ادامه داد: از یک‌سو با ایجاد دشمن مشترک و بسیج عمومی، پیوندهای اجتماعی را تقویت می‌کند و از سوی دیگر ترس و بحران‌های روانی ناشی از شرایط جنگی در کنار فشار جریان‌های سیاسی اپوزیسیون، می‌توانند باعث گسست‌های اجتماعی شوند. واکنش‌های گسترده گروه‌های مختلف اجتماعی در فضای مجازی نشان می‌دهد که این حمله به عنوان تهدیدی مشترک، وحدت و مقاومت ملّی را تقویت کرده است.

نقش حاکمیت در پساجنگ چیست؟

این استاد دانشگاه افزود: به اعتقاد بنده با وجود نگرانی‌ها درباره پیامدهای امنیتی و اقتصادی، این بحران به عنوان فرصتی برای تقویت انسجام اجتماعی و سیاسی و کاهش شکاف‌های اجتماعی در داخل کشور است. این رویداد در کوتاه‌مدت موجب افزایش حس همبستگی ملّی در میان ایرانیان شده است، زیرا تهدید خارجی مشترک معمولاً انسجام داخلی را تقویت می‌کند. با این حال جهت ترمیم شکاف‌های اجتماعی نیازمند سیاست‌گذاری‌های اجتماعی مناسب در شرایط پساجنگ از سوی حاکمیت هستیم. این ترمیم نیازمند اراده قوی و برنامه‌ریزی دقیق از سوی نظام حکمرانی است، چرا که حاکمیت با برخورداری از بیشترین قدرت، مسئولیت اصلی در بازسازی اعتماد و سرمایه اجتماعی را بر عهده دارد.

افزایش همدلی فارغ از گرایش‌های سیاسی

او ادامه داد: پس از حمله اسرائیل، جامعه ایران شاهد تقویت قابل توجه همبستگی اجتماعی بود که در قالب افزایش مشارکت‌های اجتماعی و حمایت‌های گسترده مردمی بروز یافت. این همبستگی از طریق حضور پرشور اقشار مختلف در تجمعات میدانی و مناسبت‌های ملّی و مذهبی به نمایش گذاشته شد و نشان داد که تهدید خارجی می‌تواند عامل وحدت و انسجام ملّی باشد. علاوه بر این، ابراز همدلی با خانواده شهدا و پرهیز از دامن زدن به اختلافات داخلی، فضای همدلی و حمایت متقابل را تقویت کرد.

در فضای مجازی نیز پیام‌های فراگیر وحدت و دعوت به آرامش نقش مهمی در مدیریت روانی جامعه ایفا کرد و مانع از تشدید تنش‌های اجتماعی شد.

رحیمی گفت: این واکنش‌ها بیانگر آن است که جامعه ایران فارغ از گرایش‌های فکری، در مواجهه با بحران‌های امنیتی، با افزایش مشارکت اجتماعی و حمایت‌های متقابل، همدلی و مدیریت فضای روانی، توانسته است انسجام خود را حفظ و تقویت کند و در شرایط بحران، انسجام و وحدت ملّی را در اولویت قرار می‌دهد. به تعبیر دورکیم ـ جامعه‌شناس ـ در شرایط بحران، ارزش‌ها و باورهای مشترک جامعه تقویت می‌شود و افراد احساس تعلق و وحدت بیشتری نسبت به کل اجتماعی پیدا می‌کنند.

او با بیان اینکه در فضای مجازی، تولید و انتشار پیام‌های همبستگی و دعوت به آرامش، نقش «کنش‌های نمادین» را ایفا می‌کند که به بازسازی سرمایه اجتماعی و اعتماد متقابل کمک می‌کند، اظهار کرد: حمایت‌های گسترده از خانواده شهدا و ابراز همدلی میان اقشار مختلف، نمونه‌ای از «پیوستگی اجتماعی» است که از طریق شبکه‌های روابط اجتماعی تقویت می‌شود و به کاهش شکاف‌های اجتماعی می‌انجامد. در مجموع، این واکنش‌ها بیانگر فرآیندهای بازتولید سرمایه اجتماعی، انسجام فرهنگی و همبستگی اجتماعی در سطح کلان است که جامعه را در مواجهه با بحران‌های امنیتی و تهدیدات خارجی مقاوم‌تر می‌سازد.

گسترش مفهوم مقاومت فراتر از واکنش‌های نظامی

این استاد دانشگاه به نقش تجربه هشت سال دفاع مقدس اشاره کرد و گفت: فرهنگ مقاومت در ایران که در طول هشت سال دفاع مقدس شکل گرفت، در حمله اخیر نیز به مثابه یک پدیده اجتماعی-فرهنگی کلیدی، بازتولید شده و توانسته با نهادینه‌سازی ارزش‌های دینی، ایثارگری و وحدت ملّی، همبستگی اجتماعی را به طور چشمگیری تقویت کند.

این فرهنگ مبتنی بر باورهای دینی، توانسته است اقشار مختلف جامعه را فارغ از تفاوت‌های قومی و مذهبی و اختلافات حزبی در برابر تهدید خارجی متحد ساخته و روحیه خودباوری و مقاومت جمعی را ارتقا دهد.

او افزود: به این ترتیب، مقاومت تنها به یک واکنش نظامی محدود نمانده، بلکه به یک کنش اجتماعی فراگیر تبدیل شده که انسجام ملّی را تحکیم کرده و به عنوان یک سرمایه اجتماعی، قدرت بازدارندگی ایران را در برابر تهدیدات منطقه‌ای و بین‌المللی تقویت کرده است. این بازتولید فرهنگ مقاومت، ضمن تثبیت هویت جمعی و تقویت روحیه ایثار، الگویی برای مقاومت مردمی ایجاد کرده و نقش مهمی در حفظ استقلال و اقتدار کشور ایفا کرده است.

این جامعه‌شناس با بیان اینکه در جنگ تحمیلی اسرائیل علیه ایران، شبکه‌های اجتماعی نقش مهم و تأثیرگذاری در شکل‌دهی افکار عمومی و همبستگی اجتماعی ایفا کرده‌اند، گفت: اما این نقش دوپهلو بوده است. از یک سو کاربران ایرانی با انتشار گسترده پیام‌های حمایت‌آمیز، پرچم کشور و هشتگ‌های مرتبط، تلاش کرده‌اند وحدت ملّی و همبستگی داخلی را تقویت کنند؛ اما در عین حال این فضا باعث بروز شکاف‌ها و مرزبندی‌های عمیق میان گروه‌های مختلف اجتماعی و سیاسی شده است، به طوری که واژه‌هایی مانند «وطن‌فروش» و «میهن‌پرست» به شدت در شبکه‌ها به کار می‌رود و اختلافات داخلی را برجسته‌تر کرده است.

مدافعان طبیعت، به ویژه محیط‌بانان، به عنوان شهیدان در حراست از طبیعت و محیط زیست شناخته می‌شوند. این افراد با تلاش و فداکاری در برابر تهدیدات مختلف محیط‌زیستی، از جمله شکار غیرقانونی، تخریب جنگل‌ها و آلودگی، ایستادگی می‌کنند و به این ترتیب، در راه حفظ تنوع زیستی و سلامت کره زمین جان خود را از دست می‌دهند.

ضرورت بکارگیری منتقدان مشفق و سلایق گوناگون توسط دولتمردان

جمعی از اساتید دانشـــکدگان مدیریت و دانشکده حکمرانی دانشـــگاه تهران با صدور بیانیه ای بر ضرورت اســـتفاده از تمامی ظرفیت‌های کشور و منتقدان مشفق و سلائق گوناگونی که دل در گرو ایران و اسلام دارند توسط دولتمردان تاکید کردند.

متن بیانیه جمعی از استادان دانشکدگان مدیریت و دانشکده حکمرانی دانشگاه تهران به شرح ذیل است:

«هموطنان عزیز و ملت شریف ایران!

ایران، وطن همیشه سرافراز ما امروز در مقطعی حساس از تاریخ دیرپای خود قرار دارد. دشمنان این مرز و بوم بیش از گذشته دل به تجزیه ایران و دستیابی به آرزوهای ناکام خود در گذشته بسته‌اند و در این جهت نیز با زیر پا گذاشتن تمامی قواعد مدنیت و حقوق و قوانین بین‌المللی با کمک گرفتن از داخل و خارج کشور یعنی جاهلان به این موقعیت حساس و طراحی نقشه شوم دشمنان از یک سو و عالمان به آن یا همان معاندان که خائنان به ملت ایران هستند و امروز دست به دست دشمنان دیرین این دیار داده اند و با طرح اینکه این جنگ، جنگ با جمهوری اسلامی است نه ایران، با اخلال و ضربه زدن در داخل به مقابله با مردم روی آورده اند و کمر به نابودی یکپارچگی کشور و اقتدار بخشیدن به دشمنان در منطقه و جهان بسته‌اند، که بدانند قرنهاست که با گوش جان سخن حکیم طوس را به جان خریده ایم و پاس داشته ایم که فرمود:

دریغ است ایران که ویران شود کنام پلنگان و شیران شود

ما با یاری خداوند و همت مردمانمان در زمانه‌ای که وابستگی کشـــورها به بیگانگان چشمشـــان را بر حقیقت بسته و جنایات صهیونیســـتها با حمایت کامل امریکا و برخی دولت‌های اروپایی که تاریخچه اســـتعمار دیگر ملل را در تاریخ کوتاه خـــود دارند می‌بینند و دم برنمی‌آورند با تکیه بر تاریخ دیرپای ایران همیشه سرفراز که هزینه استقلال طلبی خود در زمانه پر شر و شور امروز را داده و می‌دهد همچون دماوند همیشه سربلند می‌مانیم و بر دشمنان پیروز خواهیم شد.

حمایت دفتر موسیقی وزارت ارشاد از آثاری با مضامین اتحاد و وطن‌دوستی

مدیریت دفتر موسیقی وزارت فرهنگ و ارشاد اسلامی با انتشار اطلاعیه ای از آمادگی این مجموعه برای حمایت از آثار موسیقایی با مضامین مربوط با وقایع کنونی کشورمان در حوزه اتحاد و وطن دوستی خبر داد.

مدیریت دفتر موسیقی وزارت فرهنگ و ارشاد اسلامی با انتشار اطلاعیه ای از آمادگی این مجموعه برای حمایت آثار موسیقایی مبتنی بر اصول علمی، هنری و فنی برخاسته از فرهنگ ایرانی اسلامی و مضامین مربوط با وقایع کنونی کشورمان در حوزه اتحاد و وطن‌دوستی خبر داد.

در متن این اطلاعیه آمده اســـت:«هنر موســـیقی همواره و در طول تاریخ پر فراز و نشـــیب کشورمان در همدلی و همراهی با مردم و جامعه در سرودن حماسه‌ها و پاسداشت ارزش‌های غنی و کهن فرهنگی و اعتقادی ایران عزیز پیشگام و موثر بوده است که خلق آثار جاودانه‌ای چون «از خون جوانان وطن»، «ای ایران»، «سپیده»، «رزم مشترک» گواه آن است.امروز، در بزنگاه کنونی و در پی تجاوز بی‌شرمانه رژیم صهیونیستی به خاک عزیز کشورمان جامعه هنری و به‌ویژه موسیقی کشور نیز به نوبه خود در آستانه خلق حماسه‌ای دیگر است.به آگاهی می‌رساند دفتر موسیقی آمادگی دارد تا به انحاء مختلف از آفرینش آثار ارزشمند و مبتنی بر اصول علمی، هنری و فنی برخاسته از فرهنگ ایرانی - اسلامی و مضامین مرتبط با وقایع کنونی مانند انسجام و غرور ملی، وطن، سلحشوری یا محکومیت تجاوز و جنگ‌افروزی - که رژیم غاصب صهیونیستی این روزها نماد تمام عیار آن در افکار عمومی آزادگان جهان شناخته می‌شود - حمایت و یا در انتشار آن به سهم و در حد توان خود همکاری نماید.

هنرمندان ارجمند می‌توانند در این خصوص آثار یا طرح‌های خود را با شماره ۰۹۹۰۶۳۷۰۸۶۸ و از طریق فضای مجازی و شبکه‌های اجتماعی داخلی به این دفتر ارسال کنند تا پس از کارشناسی نسبت به نحوه همکاری تصمیم‌گیری و اقدام لازم انجام پذیرد.»

اوضاع منابع ارزی خوب است

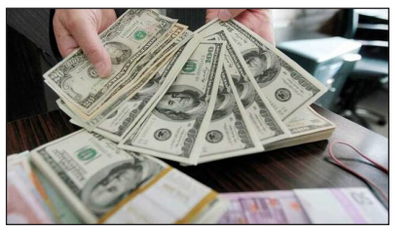

به گفته یک کارشـــناس پولی و بانکی، بانک مرکزی با تمـــام توان خود بازار ارز را مدیریت می‌کند و منابع ارزی در وضعیت مناسبی قرار دارد.

حجت‌اله فرزانی، گفت: افزایش نرخ ارز در کشور به دلیل ریسک و شرایط جنگی است که بر کشور تحمیل شده است.

فرزانی بیان کرد: این موضوع کاملاً طبیعی است و هر کشـــوری که جنگ به آن تحمیل شود، نرخ ارز آن کشور افزایش می‌یابد.

این کارشناس پولی و بانکی عنوان کرد: با اینکه ایران در شرایط جنگی قرار گرفته است، اما نرخ ارز تنها حدود ۱۲ درصد افزایش یافته اســـت. این در حالی است که ایران نه تنها با اسرائیل بلکه با بلوک غرب در جنگ است. بنابراین این میزان افزایش نرخ ارز عدد کوچکی بوده و این مقدار رشد نرخ ارز قابل قبول است.

وی افزود: اگر شـــرایطی جنگی بر طرف شود و کشور به ثبات برســـد و یا آتش بس صـــورت گیرد، هیجانات و التهاب‌های ناشی از جنگ از بین می‌رود و طبیعتاً نرخ ارز نیز کاهش خواهد یافت.

فرزانی گفت: در شـــرایط حساس کنونی بانک مرکزی تلاش‌های بسیاری برای مدیریت نرخ ارز انجام داده است و مانع از جهش بالای نرخ ارز شده است.

به گفته وی، بانک مرکزی با تمام توان به مدیریت نرخ ارز ورود کرده و نمی‌توان گفت اقدامی بوده که باید انجام می‌داده، اما انجام نداده است.

فرزانی تاکید کرد: در حال حاضر نرخ‌هایی که در بازار آزاد اعلام می‌شود، به صورت هیجانی است و خریدار واقعی در بازار ارز نیستند. چنانچه کشور از این شرایط خارج شود، مسلماً این افراد به شدت زیان خواهند کرد.این کارشناس اقتصادی در پایان با اشاره به روند مناسب تامین ارز کالاهای اساسی و دارو افزود: با توجه به تخصیص‌های قبلی و تسریع تامین ارز در شرایط کنونی و همچنین منابع ارزی کافی، هیچ مشکلی برای واردات وجود ندارد.

تولید داخلی پاسخگو و واردات بدون مشکل پابرجاست

رئیـــس اتاق اصناف تهران با تأکید بر وفور کالاهای اساســـی در کشـــور از مردم خواست به شایعات فضای مجازی توجه نکننـــد و از خرید بیش از نیاز خودداری کنند چراکه انبارهای کشـــور مملو از کالاهای اساسی است و جای هیچ‌گونه نگرانی نیست.

به گزارش از اتاق اصناف تهران، حمیدرضا رســـتگار بـــا تأکید بر ضرورت همکاری مردم در حفظ ثبات بازار ادامه داد: از مردم درخواســـت داریم که مردم به اندازه نیـــاز واقعی خرید کنند زیرا هیـــچ اتفاقی برای اقتصاد کشور، به‌ویژه در زمینه کالاهای اساسی، رخ نداده است.

وی از مردم خواســـت در صورت مشـــاهده هرگونه احتکار، موضوع را به نهادهای نظارتی اطلاع دهند و در این باره گفت: اگر مردم جایی مشـــاهده کردند کالایی احتکار شده یا می‌شود، حتماً به ما اطلاع دهند تا بازرسان حضور یافته و موضوع را پیگیری کنیم.

حمیدرضا رستگار، رئیس اتاق اصناف تهران با صدور پیامی این روز را به همه فعالان صنفی کشور تبریک گفته و خواســـتار توجه ویژه و اثربخش به اصناف در ۵ حوزه راهبردی شد.رستگار همچنین در پیامی به مناسبت روز اصناف از فعالان این عرصه به عنوان کسانی یاد کرد که در جبهه اقتصادی کشور، در صف نخست تولید، توزیع، خدمات و پایـــداری بازار ایســـتاده‌اند و در بزنگاه‌های تاریخی، با درک صحیح از شرایط و تعهد به منافع ملی، نقشی اثرگذار، مسئولانه و گره‌گشا ایفا کرده‌اند.

وی خاطرنشـــان کرد: در روزهایی که ملت ایران بار دیگر شـــاهد دشمنی آشـــکار و جنایت‌کارانه آمریکای جنایتکار و رژیم صهیونیســـتی علیه امنیت ملی کشور بوده‌اند، اصناف نیز چون همیشه هم‌صدا با آحاد ملت، در کنار نظام مقدس جمهوری اسلامی ایستاده‌اند.

وی تاکید کرد: ما حملات کور و مذبوحانه دشمنان را محکوم می‌کنیم و یقین داریم که ملت ایران، متحدتر و مقاوم‌تر از همیشـــه، در مسیر عزت و استقلال خود گام برخواهد داشت.

قیمت ارز بازار آزاد (تومان)	
۸۳,۵۰۰	دلار
۹۴,۲۰۰	یورو
۱۱۱,۸۰۰	پوند
۲۲,۶۰۰	درهم
۲,۱۰۰	لیر
۷۳,۹۰۰,۰۰۰	سکه تمام
۴۰,۸۰۰,۰۰۰	سکه نیم
۲۳,۸۰۰,۰۰۰	سکه ربع
۱۳,۵۰۰,۰۰۰	سکه یک گرمی