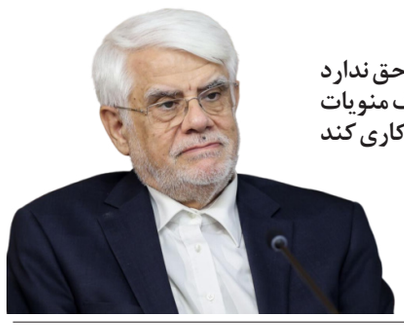
WWW. AVAYEEGHTESAD.IR

آوای اقتصاد

روزنامه سراسری اقتصادی ،اجتماعی ایران | یکشنبه ۱۸ آبان ۱۴۰۴ | ۱۸جمادی‌الاول ۱۴۴۷ | ۹ نوامبر ۲۰۲۵ | شماره ۱۹۸۹ | قیمت ۸۰۰۰ تومان



دولت حق ندارد خلاف منویات مردم کاری کند

صفحه ۲



دولت هیچ تصمیمی برای حذف ارز ترجیحی کالاهای اساسی و دارو اتخاذ نکرده است

صفحه ۳

نفت ایران در اوج؛ رکورد صادرات زیر سایه تحریم‌ها

بازگشت واشنگتن به قلب اوراسیا رقابت قدرت‌های بزرگ

به روزرسانی ابتکار «۱+۵» توسط دونالد ترامپ و تلاش واشنگتن برای بازگشت به قلب اوراسیا، نشانه‌ای از مرحله تازه‌ای ...

صفحه ۲

اعمال محدودیت آبی شبانه در تهران برای پر شدن مخازن

وزیر نیرو با تایید کاهش فشار آب در تهران با هدف مدیریت منابع آبی پایتخت گفت: در برخی شب‌ها ناگزیر هستیم قطع آب برای...

صفحه ۲

حذف ۴ صفر از پول ملی تأیید شد

سخنگوی شورای نگهبان اعلام کرد: لایحه حذف چهار صفر از پول ملی پس از رفع ابهامات، مغایر با شرع و قانون...

صفحه ۳

نفت ایران در آستانه اصلاح مالی امید تازه در مدار سرمایه‌گذاری

نفت ایران پس از سال‌ها ناترازی مالی، در مسیر اصلاح و جذب سرمایه تازه قرار گرفته و امید به بازسازی اعتماد در صنعت جان گرفته است...

صفحه ۸



مشمولان معاف از صورت‌حساب الکترونیکی مشخص شدند



جهش نفت با امید به واردات روسیه



صعود طلا به بالای ۴۰۰۰ دلار با افت ارزش دلار



نفت ایران در اوج؛ رکورد صادرات زیر سایه تحریم‌ها

فرحناز نعمتی هولاسو - در حالی که محدودیت‌های بین‌المللی هنوز پابرجاست، ایران در اکتبر موفق شد با صادرات بیش از ۶۶ میلیون بشکه، به بالاترین سطح فروش نفت سال ۲۰۲۵ برسد.

رکورد صادرات نفت ایران در ماه اکتبر، بار دیگر نقشه سیاست آمریکا علیه تهران را ناکام گذاشت. بر پایه داده‌های رسمی وزارت نفت، صادرات ماهانه ایران از مرز ۶۶ میلیون و ۸۰۰ هزار بشکه عبور کرده و میانگین روزانه ۲ میلیون و ۱۵۰ هزار بشکه را ثبت کرده است؛ رقمی که در پانزده ماه گذشته بی‌سابقه بوده است. این جهش، نتیجه همزمان افزایش تولید و اصلاح مسیرهای فروش به شیوه غیرکلاسیک است؛ روندی که نشان می‌دهد شبکه نفت ایران از وضعیت مقاومت صرف به مرحله بازسازی رسیده است

محسن پاک‌نژاد، وزیر نفت، ماه پیش گفته بود که افزایش روزانه بیش از ۱۲۰ هزار بشکه‌ای تولید طی سال گذشته، حاصل برنامه‌ریزی بلندمدت نه واکنش اضطراری به فشارها بوده است. او از کارکنان صنعت نفت به‌عنوان «ستون پایداری کشور در شرایط تحریم» یاد کرد.

در خرداد سال گذشته با تصویب قانون موسوم به SHIP ACT، آمریکا کوشید بیمه، حمل‌ونقل و پرداخت نفت ایران را به‌طور کامل مسدود کند. انتظار می‌رفت این قانون، ضربه نهایی بر صادرات نفت خام وارد کند اما گزارش‌های میدانی از بنادر آسیایی نشان داد که ایران با تغییر مسیر بیمه‌گری و استفاده از شبکه واسطه‌ای، صادرات خود را حفظ کرد. اکنون پس از گذشت بیش از یک‌سال، نه‌تنها صادرات متوقف نشده بلکه رشد نسبی نیز داشته است

در محاسبات بازار جهانی، ایران یکی از پنج صادرکننده با ثبات حجم عرضه در منطقه آسیا شناخته می‌شود. کارشناسان انرژی معتقدند ایران با «تنوع بخشی مسیرهای فروش» و استفاده از بازارهای محدود اما پایدار آسیایی، عملا از انزوای نفتی خارج شده است. تحلیلگران بین‌المللی این موفقیت را نه محصول لغو تحریم بلکه نتیجه ساختار انعطاف‌پذیر در مدیریت فروش می‌دانند.

نفت به مثابه دارایی مولد

دولت از نیمه دوم سال، سیاست تازه‌ای در حوزه انرژی اتخاذ کرده است. ایده اصلی این سیاست بر پایه نگاه تازه به نفت به‌عنوان «دارایی مولد»، نه منبع فوری بودجه استوار است. به گفته یکی از مدیران ارشد وزارت نفت، خروج از وابستگی بودجه‌ای به نفت زمانی ممکن می‌شود که هر بشکه فروخته‌شده، به چرخه سرمایه‌گذاری صنعتی بازگردد.

برنامه وزارت نفت بر توسعه صنایع پایین‌دستی، جمع‌آوری گازهای مشعل و تقویت تولید پتروپالایشگاهی متمرکز شده است. این جهت‌گیری تازه می‌تواند ساختار ارزش نفت ایران را دگرگون کند؛ زیرا با تبدیل بخشی از صادرات به محصولاتی با ارزش افزوده بالا، کشور از دام خام‌فروشی رها می‌شود. روندی که سال‌ها به‌عنوان حلقه گمشده توسعه صنعتی ایران شناخته می‌شد.

در گزارش‌های تحلیلی داخلی اشاره شده است که افزایش صادرات نفت خام بدون توسعه پالایشگاه‌ها، تنها دستاورد مقطعی است. اما همراهی رشد فروش با پیشرفت پروژه‌های پتروپالایشگاهی، می‌تواند پایه اصلاح مالی صنعت را شکل دهد. این نگاه به‌تدریج در وزارت نفت تثبیت شده و وزیر نیز بر آن تأکید کرده است: حفظ ثروت ملی از مسیر تبدیل نفت به سرمایه پایدار.

وزیر نفت، ماه پیش گفته بود که افزایش روزانه بیش از ۱۲۰ هزار بشکه‌ای تولید طی سال گذشته، حاصل برنامه‌ریزی بلندمدت نه واکنش اضطراری به فشارها بوده است. او از کارکنان صنعت نفت به‌عنوان «ستون پایداری کشور در شرایط تحریم» یاد کرد.

حاشیه متانول و آرامش بازار پتروشیمی

در هفته‌های اخیر خبر احتمال تحریم صادرات متانول ایران در رسانه‌های غربی منتشر شد. وزارت نفت با واکنشی کوتاه اما صریح اعلام کرد هیچ حکم رسمی در این‌باره وجود ندارد. این موضع باعث شد جو روانی پیرامون بازار پتروشیمی آرام گیرد. کارشناسان یادآور می‌شوند که حتی با افت قیمت جهانی متانول، صادرات محصولات شیمیایی ایران ادامه دارد و خطر توقف ناگهانی وجود ندارد.

بررسی داده‌های گمرکی نیز مؤید این دیدگاه است. صادرات متانول ایران در سه‌ماهه سوم سال میلادی به بیش از ۲.۴ میلیون تن رسید؛ رقمی که نسبت به دوره پیشین رشد حدود ۱۸ درصدی نشان می‌دهد. به نظر می‌رسد سیاست تمرکز بر ادامه صادرات فرآورده‌ها، بخش پتروشیمی را از نوسانات نفتی نسبتاً مصون کرده است.

جدال روایت‌ها درباره تخفیف‌های نفتی

یکی از جدی‌ترین موضوعات مورد بحث رسانه‌ها، تخفیف‌های بزرگ نفتی ایران است. برخی گزارش‌های خارجی مدعی‌اند تهران برای حفظ بازارهای آسیایی مجبور شده با تخفیف‌های بی‌سابقه نفت بفروشد. اما بررسی مدل‌های قیمت‌گذاری نفت در خاورمیانه نشان می‌دهد این ادعاها مبنای آماری روشنی ندارند. وزارت نفت نیز برای حفظ محرمانگی مسیر فروش، سیاست «نه تأیید، نه تکذیب» را دنبال می‌کند.

در ماه‌های گذشته، مدل فروش نفت به صورت قراردادهای بلندمدت با تأمین مالی مشترک میان خریداران و شرکت ملی نفت توسعه یافته است؛ سازوکاری که امکان تخفیف‌های شدید را کاهش می‌دهد، زیرا ریسک معامله میان دو طرف تقسیم می‌شود. این روش در عمل موجب ثبات بیشتر درآمدهای ارزی شده و منعکس‌کننده چرخش از فروش اضطراری به تعامل راهبردی است.

مصرف داخلی؛ آزمون زمستانی

در کنار رکورد صادرات، وزارت نفت با چالش بزرگ مدیریت مصرف داخلی روبه‌رو است. فصل سرد امسال، هم‌زمان با افزایش فروش خارجی، فشار بر شبکه گاز کشور را بیشتر کرده است. بر اساس گفته‌ی وزیر نفت، سهم خانگی و تجاری از کل مصرف انرژی در زمستان تا حدود ۴۵ درصد افزایش می‌یابد. در نتیجه، برنامه ذخیره‌سازی گازوئیل و استفاده از سوخت‌های جایگزین برای نیروگاه‌های گازی فعال شده است.منابع داخلی وزارت نفت تأکید دارند که اعمال برخی محدودیت‌های فصلی اجتناب‌ناپذیر است، اما این محدودیت‌ها نشانه بحران نیست. طرح‌های پایش هوشمند مصرف و اصلاح الگوی انرژی در صنایع بزرگ در حال اجراست. این رویکرد، بخشی از سیاست کلی «صیانت از ذخایر» محسوب می‌شود مفهومی که در دولت کنونی به عنوان محور سیاست انرژی مطرح شده است.

عقب‌گرد آمریکا، پیشروی ایران

نگاهی تاریخی به دو دوره ریاست‌جمهوری دونالد ترامپ نشان می‌دهد که اهداف اصلی تحریم‌های واشنگتن، کاهش صادرات نفت ایران و قطع مسیر درآمد ارزی بود. با وجود فشارهای گسترده، حجم صادرات ایران در پنج سال اخیر نه‌تنها به‌طور کامل متوقف نشده بلکه با دوره‌هایی از رشد نیز همراه بوده است. در مقطع فعلی، ایران در مقایسه با سال‌های ۲۰۱۹ و ۲۰۲۰ تقریباً دو برابر میزان آن زمان نفت صادر می‌کند.این داده‌ها نشان‌دهنده شکست ساختاری سیاست آمریکاست که تصور می‌کرد محدودسازی حمل‌ونقل و بیمه کافی است.

در واقع، شبکه فروش نفت ایران در سکوت نه‌تنها بقا یافته بلکه در مدار جدیدی از انعطاف و استقلال عمل می‌کند. به همین دلیل بسیاری از کارشناسان معتقدند که دوره تحریم‌های نفتی در حال تبدیل به مرحله اصلاح بازار و بازیابی جایگاه تجاری ایران است.

تحلیل نهایی از وضعیت کنونی حاکی از آن است که اقتصاد نفتی ایران در آستانه یک گذار ساختاری قرار گرفته است. این گذار از دو مسیر هم‌زمان پیش می‌رود: نخست، حفظ بازارهای صادراتی با روش‌های جدید و دوم، ایجاد ارزش افزوده از طریق پروژه‌های پالایشی و پتروشیمی.

رشد صادرات، کاهش وابستگی بودجه‌ای و افزایش تولید، سه شاخص مثبت در کارنامه یک‌ساله وزارت نفت است. اما چالش‌های زیربنایی همچنان پابرجاست: محدودیت سرمایه‌گذاری خارجی، فرسودگی زیرساخت‌ها و نوسان تقاضای جهانی.با این حال، با تداوم سیاست تبدیل نفت به دارایی مولد و تقویت بخش خصوصی در پروژه‌های پایین‌دستی، می‌توان انتظار داشت که سال ۱۴۰۵ نقطه تثبیت ساختار درآمدی نفت باشد - سالی که نفت ایران به‌جای نماد مقاومت، نشانه بازسازی و بالندگی اقتصادی خواهد شد.

تجارت ایران و روسیه؛ فرصت ۱۰ میلیارد دلاری در انتظار تصمیم‌گیری

رؤسای اتاق مشترک ایران- روسیه و اندیشکده حکمرانی هوشمند با اشاره به ظرفیت‌های مغفول صادراتی و ترانزیتی، تأکید کردند ضعف زیرساخت‌ها و بازاریابی سنتی مانع جهش تجارت دو کشور شده است. امروزه تجارت در فضای بین‌المللی تا حد زیادی به سمت استفاده از ابزارهای هوشمند برای افزایش شناخت و تطبیق با تحولات لحظه‌ای پیش رفته و کشورهای توسعه یافته و حتی برخی از کشورهای همسایه ایران تلاش کرده‌اند خود را با این فضا وفق دهند تا سهم خود را از ترانزیت و تأمین کالاهای مورد نیاز سایر کشورها بیشتر کنند.

امارات یکی از کشورهای همسایه ما است که تلاش کرده با ایجاد مسیرهای کریدوری در کشورهای ثالث مانند عراق، در این فضا نقش‌آفرینی کند. قطر هم در حال تلاش برای تبدیل شدن به هاب منطقه‌ای است. عربستان هم سعی کرده از تولید مواد غذایی تا صنایع هایتک و همچنین ترانزیت کالا سهم خود را در عرصه تجارت جهانی افزایش دهد.ایران در زمینه تولید کالا با هدف تأمین بازارهای خارجی و در عرصه ترانزیت به عنوان بخش مهمی از تجارت بین‌المللی از پتانسیل بسیار بالایی برخوردار است اما موانع مختلف و ادامه روش‌های سنتی در این حوزه، باعث شده بخش زیادی از مزیت‌های ما در تجارت با کشورهای دیگر بدون استفاده باقی بماند.روسیه یکی از کشورهایی است که از بازار بزرگی برخوردار است. این کشور به دلیل تحریم‌های غرب طی سال‌های اخیر به منابع جایگزینی چون ایران نیاز بسیار زیادی پیدا کرده و ایران می‌تواند به خوبی از این فرصت استفاده کند.در همین خصوص با هادی تیزهوش‌تابان رئیس اتاق مشترک ایران و روسیه و سیدطه‌حسین مدنی رئیس اندیشکده حکمرانی هوشمند گفتگو کردیم.رئیس اتاق مشترک ایران-روسیه: تبادلات دو کشور می‌تواند به ۱۰ میلیارد دلار در سال برسدتیزهوش‌تابان با بیان اینکه روسیه برای ایران بازار بسیار بزرگی است، گفت: میزان مبادلات تجاری میان ایران و روسیه با توجه مزیت‌های ایران و شرایط دو کشور، می‌تواند افزایش چشمگیری داشته باشد.رئیس اتاق مشترک ایران و روسیه درباره حجم تبادلات تجاری ایران و روسیه، گفت: براساس گزارش‌های منتشر شده از طرف گمرک، از ابتدای امسال تاکنون حجم تجارت ایران و روسیه به حدود ۱.۹ میلیارد دلار رسیده است. در این مدت ایران حدود ۸۰۳ میلیون دلار به روسیه صادرات داشته و ۱.۰۹۹ میلیارد دلار از این کشور کالا وارد کرده است.تیزهوش‌تابان افزود: با توجه به شرایطی که وجود دارد؛ حجم مبادلات تجاری میان دو کشور قابل افزایش است و می‌تواند به ۱۰ میلیارد دلار هم برسد. این رقم کاملاً قابل دستیابی است.وی با بیان اینکه روسیه برای ایران بازار بسیار بزرگی است، گفت: با توجه به اینکه روسیه درگیر تحریم‌های غرب است و به منابع جایگزین برای تأمین مایحتاج خود نیاز دارد؛ ایران می‌تواند یکی از کشورهای تأمین کننده نیازهای بازار بزرگ روسیه باشد. به همین دلیل حجم مبادلات تجاری میان دو کشور تا حد چشمگیری قابل افزایش است.

در این میان، پیمان آزاد تجاری میان ایران و اتحادیه اوراسیا هم مزیت بسیار خوبی فراهم کرده و اگر با توجه به آن، در مسیر کاهش تعرفه‌ها گام برداریم؛ می‌توانیم کالاهای خود را با قیمت‌های رقابتی در بازار روسیه عرضه کنیم.



هماهنگی پولی و بانکی ضرورت امروز اقتصاد ایران

یادداشت

شهلا عموری

نظام بانکی هر کشور، ستون اصلی ثبات اقتصادی آن است و سلامت این نظام نقشی تعیین‌کننده در مسیر رشد و توسعه پایدار دارد. در اقتصاد ایران نیز هماهنگی و کارآمدی در حوزه پولی و بانکی، پیش‌شرط بازگشت اعتماد و رونق در بخش‌های مولد به شمار می‌رود. با این حال، برخی ناهماهنگی‌ها در سیاست‌های پولی و ضعف در نظارت بانکی طی سال‌های اخیر، موجب بروز چالش‌هایی شده که بازتاب آن در افزایش نقدینگی، رشد تورم و کاهش بهره‌وری اقتصادی مشاهده می‌شود.

افزایش فاصله میان منابع و مصارف بانک‌ها، انجماد بخشی از دارایی‌ها و افزایش مطالبات غیرجاری، نظام بانکی را از نقش اصلی خود یعنی تأمین مالی تولید و سرمایه‌گذاری دور کرده است. هنگامی که بخشی از منابع بانکی به فعالیت‌های غیرمولد یا سوداگرانه هدایت می‌شود، جریان تأمین مالی تولید با محدودیت روبه‌رو خواهد شد و در نتیجه، رشد اقتصادی و اشتغال آسیب می‌بیند.

اصلاح این روند، نیازمند بازگشت به انضباط پولی، شفافیت مالی و تقویت نظارت‌های حرفه‌ای است. بانک مرکزی به‌عنوان نهاد سیاست‌گذار پولی، باید نقش راهبردی خود را در تنظیم تراز نقدینگی، کنترل تسهیلات تکلیفی و ارتقای شفافیت ترازنامه‌ای بانک‌ها با قدرت بیشتری ایفا کند. هم‌زمان، هم‌راستایی سیاست‌های پولی با اهداف تولیدی و اقتصادی کشور از اهمیت ویژه‌ای برخوردار است.

رعایت اصول و استانداردهای بین‌المللی بانکی از جمله کفایت سرمایه، مدیریت ریسک نقدینگی، و کنترل تسهیلات غیرجاری می‌تواند زمینه‌ساز افزایش اعتماد عمومی و کارآمدی نظام مالی کشور باشد. تجربه جهانی نشان می‌دهد هرچه شفافیت در نظام بانکی بیشتر باشد، ثبات مالی و مشارکت فعالان اقتصادی نیز تقویت خواهد شد.

اعتماد عمومی زمانی تقویت می‌شود که فعالان اقتصادی و مردم اطمینان یابند بانک‌ها بر اساس ضوابط حرفه‌ای و نظارت دقیق فعالیت می‌کنند. این اعتماد، انگیزه سپرده‌گذاری و تعامل مالی را افزایش داده و از حرکت نقدینگی به سمت بازارهای غیرمولد جلوگیری می‌کند. در مقابل، نبود شفافیت و بی‌نظمی در سیاست‌های پولی می‌تواند زمینه رفتارهای هیجانی در بازارهای مالی را فراهم سازد.

همچنین، خروج تدریجی بانک‌ها از بنگاه‌داری و تمرکز بر حمایت از بخش‌های مولد و صادرات‌محور، از ضروری‌ترین گام‌ها برای بازگرداندن تعادل به اقتصاد است. افزایش سهم بخش تولید از تسهیلات بانکی، نه‌تنها به رشد اشتغال کمک می‌کند بلکه نقش مهمی در مهار تورم و بهبود شاخص‌های کلان اقتصادی خواهد داشت.

اصلاح ساختار بانکی، فرآیندی زمان‌بر اما اجتناب‌ناپذیر است که نیازمند همکاری و هماهنگی میان نهادهای اقتصادی و مالی کشور است. اتاق‌های بازرگانی می‌توانند در این مسیر با ارائه پیشنهادهای کارشناسی و مطالبه شفافیت مالی، نقش مؤثری در تقویت نظام بانکی و ایجاد ثبات اقتصادی ایفا کنند. بخش خصوصی از بی‌ثباتی پولی بیش از هر بخش دیگری آسیب می‌بیند و از همین‌رو، خواهان اجرای اصلاحاتی است که منجر به اعتماد، شفافیت و پایداری اقتصادی شود.

تحقق برنامه‌های تعمیراتی؛ گامی مؤثر در ارتقای بهره‌وری

مدیر تعمیرات تجهیزات صنعتی و ماشین‌آلات فرآیندی، از رشد چشمگیر عملکرد ۶ ماه نخست این مدیریت در سه سال اخیر خبر داد.

به گزارش از شرکت ملی مناطق نفت‌خیز جنوب، امید کیانی درباره عملکرد ۶ ماه نخست مدیریت تعمیرات تجهیزات صنعتی و ماشین‌آلات فرآیندی گفت: عملکرد در این بازه زمانی نشان‌دهنده روندی رو به رشد و پایدار در اجرای برنامه‌های تعمیراتی است. در ۶ ماهه نخست سال ۱۴۰۲ از مجموع ۱۵۶۷ دستورکار مصوب، ۶۷۴ مورد برنامه‌ریزی و اجرا شد و مقدار تحقق برنامه ۷۵ درصد بود. این رقم در سال ۱۴۰۳ با برنامه‌ریزی و اجرای ۷۹۱ دستورکار از مجموع ۱۶۸۳ مورد به ۸۲ درصد افزایش یافت و در سال ۱۴۰۴ با برنامه‌ریزی و اجرای ۱۰۶۱ دستورکار از مجموع ۱۶۱۶ مورد، مقدار تحقق برنامه به ۸۵ درصد رسید.

وی با بیان اینکه با وجود رشد تحقق برنامه تعمیرات اساسی در ۶ ماهه نخست هر سال، شاهد رشد فزاینده تعداد دستورکارهای انجام‌شده هستیم، افزود: تعداد دستورکارهای انجام‌شده در ۶ ماهه نخست سال ۱۴۰۴ نسبت به مدت مشابه پارسال (۱۴۰۳)، ۳۰ درصد و نسبت به سال ۱۴۰۲، ۶۰ درصد افزایش یافته است. این در حالی است که همواره ۷۰ درصد از حجم کل برنامه تعمیرات اساسی سالانه، در شش ماه نخست سال که امکان ترخیص تجهیزات و ماشین‌آلات از مدار عملیاتی بیشتر است، زمان‌بندی و اجرا می‌شود

مدیر تعمیرات تجهیزات صنعتی و ماشین‌آلات فرآیندی افزود: عملکرد این مدیریت شامل تمامی حوزه‌های تخصصی تعمیرات اساسی تجهیزات واحدهای بهره‌برداری و نمک‌زدایی، کارخانه‌های گازی (تقویت فشار، تزریق گاز و گاز مایع)، ماشین‌آلات دوار و مولدهای برق و بیانگر تقویت نظام برنامه‌ریزی، افزایش بهره‌وری و ارتقای هماهنگی میان واحدهای فنی و عملیاتی در سطح مناطق نفت‌خیز جنوب است.کیانی با تأکید بر اینکه روند رو به رشد تحقق برنامه‌های تعمیراتی، نتیجه تلاش برنامه‌ریزی‌شده و هم‌افزایی نیروهای متخصص مدیریت تعمیرات با دیگر همکاران در مدیریت‌های تولید، مالی، کالا، تلفیقی و شرکت‌های بهره‌بردار و با تکیه بر توان داخلی است، تصریح کرد: هدف ما ارتقای سلامت و راندمان تأسیسات عملیاتی، پایداری تولید و کاهش توقف‌های ناخواسته است و این مسیر با قدرت ادامه دارد.

آوای اقتصاد
روزنامه اقتصادی اجتماعی
سراسری صبح ایران
یکشنبه ۱۴۰۴/۰۸/۱۸
شماره : ۱۹۸۹
۲
WWW. AVAYEEGHTESAD.IR



دولت حق ندارد خلاف منویات مردم کاری کند

معاون اول رئیس‌جمهور با توصیه به کمیسیون‌های دولت برای ارتباط بیشتر با نخبگان، کارشناسان و تشکل‌های مردمی، گفت: دولت حق ندارد خلاف منویات مردم کاری کند. باید با ساز و کار مشخصی هم اقتدار دولت حفظ شود و هم مطالبات مردم به درستی تشخیص داده و دنبال شود.

«محمدرضا عارف» در جلسه با دبیران کمیسیون‌های دولت با اشاره به اهمیت و نقش برجسته این کمیسیون‌ها در تهیه لوایح و آیین‌نامه‌های اجرایی دولت، بیان کرد: ممکن است برخی پیشنهادات دستگاه‌های اجرایی برای لوایح، دقیق، منظم و در چارچوب ضوابط و مقررات نباشد بنابراین کمیسیون‌های دولت نقش مهمی برای اصلاح این پیشنهادات دارند.

معاون اول رئیس‌جمهور افزود: گاهی هم دستگاه‌ها فقط نگاه تک بعدی دارند در حالی که دولت نمی‌تواند چنین نگاهی داشته باشد بلکه باید در تصمیماتش با جامعیت همراه باشد. بخشی‌نگری یکی از مسائل آزاردهنده اجرایی است که در کمیسیون‌های دولت باید این آسیب رفع شود و به همین دلیل کمیسیون‌های دولت اهمیت زیادی دارند. در این دوره شکایتی از سوی وزرا نسبت به کمیسیون‌ها وجود نداشته است و این نشان دهنده این است که دبیران کمیسیون‌ها با ایجاد وفاق، اجماع و پختگی، مسیر تهیه آیین نامه‌ها و لوایح را پیش می‌برند.

اقتصاد کلان

اعمال محدودیت آبی شبانه در تهران برای پر شدن مخازن

وزیر نیرو با تایید کاهش فشار آب در تهران با هدف مدیریت منابع آبی پایتخت گفت: در برخی شب ها ناگزیر هستیم قطع آب برای شهروندان اعمال کنیم تا مخازن پر شوند.عباس علی آبادی امروز شنبه ۱۷ آبان ۱۴۰۴ در برنامه گزارش هفتگی تلویزیونی سخنگوی دولت با بیان اینکه اینکه ایران در اقلیم خشک قرار دارد، اظهار داشت: غیر از کشور ما، کشورهای دیگر در منطقه هم درگیر مشکلات آبی هستند و برخی کشورها نیز ممکن است دچار نوع دیگری از چالش های تغییر اقلیم شوند. وی با بیان اینکه ممکن است برخی کشورها دچار سیلاب ها شوند و یا مثل کشورمان دچار کم آبی گفت: ما برای اینکه این را پشت سربگذاریم اقدامات زیادی را در دست داریم.علی آبادی به افتتاح طرح انتقال آب از سد طالقان به تهران در هفته گذشته اشاره کرد و گفت: این کار بسیار مهمی برای شرایط اضطراری بود تا به استان های البرز و تهران در مدیریت منابع آبی کمک کند.وزیر نیرو با بیان اینکه این طرح سه ساله بود اما توانستیم در کمتر از هشت ماه اجرایی کنیم، آن را نشانگر ظرفیت مهندسی کشور دانست و افزود: بیش از یکصد سال است که آب لوله کشی در شهری مثل تهران وجود دارد که این قدمت سبب فرسودگی لوله ها شده است.وی با اشاره اینکه صدماتی که در جنگ ۱۲ روزه تحمیلی به این لوله ها وارد شد، فرسودگی آن را بیشتر نمایان کرد، اظهار داشت: از مدت ها پیش برای کنترل هدر رفت آب با کاهش فشار شبکه مدیریت کردیم و توانستیم حدود ۱۵ مترمکعب برثانیه یعنی بیش از ۵ برابر ظرفیتی که قرار است از سد طالقان به تهران برسد، آب ذخیره کنیم.علی آبادی گفت: این ذخیر سازی با کمک مردم صورت گرفت و هرچند در این زمینه دچار زحمت شدند اما با نصب مخزن اندکی شرایط بهتر شد

رفع ناترازی برق نیازمند افزایش ۳۰ هزار مگاواتی ظرفیت تولید است

عضو کمیسیون برنامه و بودجه مجلس گفت: باید ۳۰ هزار مگاوات به ظرفیت تولید برق کشور اضافه شود تا بتوان از شرایط ناترازی عبور کرد.

مهرداد لاهوتی با اشاره به ماده ۴ قانون مانع‌زدایی از صنعت برق و تکالیف صنایع برای تولید برق ادامه داد: برای رفع ناترازی برق باید کار اساسی شود؛ در حال حاضر ظرفیت اسمی تولید برق ۹۳ هزار مگاوات است و برقی که وارد مدار می‌شود، حدود ۷۰ هزار مگاوات است.



بازگشت واشنگتن به قلب اوراسیا رقابت قدرت‌های بزرگ

لیلا جلیلوند | به‌روزرسانی ابتکار «C۵+۱» توسط دونالد ترامپ و تلاش واشنگتن برای بازگشت به قلب اوراسیا، نشانه‌ای از مرحله تازه‌ای در رقابت قدرت‌های بزرگ پیرامون ایران است؛ رقابتی که اگرچه فشارهای ژئوپلیتیکی تازه‌ای را بر تهران تحمیل می‌کند، اما در عین حال می‌تواند فرصتی برای بازتعریف سیاست منطقه‌ای ایران و تثبیت نقش آن به‌عنوان قدرتی متوازن‌کننده در نظم نوظهور اوراسیایی باشد.

دیدار رهبران پنج جمهوری شوروی سابق در آسیای مرکزی (قزاقستان، قرقیزستان، ازبکستان، تاجیکستان و ترکمنستان) با رئیس‌جمهور ایالات متحده، دونالد ترامپ، در کاخ سفید را می‌توان یکی از تحولات مهم در معادلات ژئوپلیتیک پیرامونی ایران دانست. این نشست که برای نخستین بار به‌صورت جمعی در بالاترین سطح برگزار شد، نشانگر تمرکز تازه واشنگتن بر منطقه‌ای است که در دو دهه گذشته بیش از هر چیز در مدار تعامل با روسیه، چین و ایران قرار داشت.

آسیای مرکزی برای جمهوری اسلامی ایران از اهمیت تاریخی، فرهنگی و تمدنی بالایی برخوردار است و پیوندهای عمیقی با ایران دارد. حضور فعال آمریکا در این حوزه می‌تواند معادلات سنتی ایران در مسیرهای ترانزیتی شمال ـ جنوب، بازار انرژی و همکاری‌های امنیتی با کشورهای همسایه را دچار تغییر یا در کمترین حالت تحولاتی کند.

نشست روز پنجشنبه بیش از پیش این تحلیل را پررنگ می‌کند که واشنگتن تلاش دارد از طریق ابتکار «C۵+۱» نه‌تنها نفوذ روسیه و چین را مهار کند، بلکه مانع از گسترش همکاری‌های تهران با کشورهای آسیای مرکزی در زمینه انرژی، ترانزیت و فناوری شود. این سیاست به‌ویژه پس از خروج آمریکا از افغانستان و خلأ ناشی از آن، با هدف بازتعریف نظم امنیتی جدید در مرزهای شمال شرقی ایران دنبال می‌شود.

ابتکار «C۵+۱» در دوران ریاست جمهوری باراک اوباما در سال ۲۰۱۵ و در جریان سفر جان کری، وزیر خارجه وقت به آسیای مرکزی در شهر سمرقند شکل گرفت که حاصل ایده اولیه «نیشا دسای بیزوال»، دستیار وزیر خارجه آمریکا در امور آسیای جنوبی و مرکزی بود. طی نشست برگزار شده در ازبکستان مقرر شد تا وزرای خارجه به طور سالانه با هم ملاقات داشته باشند و پروژه‌هایی در پنج حوزه مهم مبارزه با تروریسم، رقابت کسب و کار، شبکه‌های حمل و نقل، انرژی تجدید پذیر و تغییر آب و هوا راه اندازی شود.

این ابتکار در آغاز، با توجه به رویکرد کلی دولت دموکرات ایالات متحده، بیشتر به‌عنوان چارچوبی برای همکاری اقتصادی تلقی می‌شد و در نتیجه به نگرانی امنیتی چندانی در میان قدرت‌های منطقه‌ای منجر نشد اما احیای این ابتکار در دوران دونالد ترامپ، با تاکید بر رقابت ژئوپلیتیکی و مهار نفوذ روسیه و چین، ماهیتی متفاوت خواهد یافت. در شرایطی که جنگ اوکراین موازنه قدرت در اوراسیا را به‌شدت حساس کرده، تلاش واشنگتن برای گسترش حضور سیاسی و امنیتی در آسیای مرکزی می‌تواند از منظر مسکو، پکن و تهران نشانه‌ای از شکل‌گیری یک محور جدید نفوذ غرب در حاشیه جنوبی روسیه و در مجاورت مرزهای شمالی ایران تلقی شود؛ تحولی که ابعاد امنیتی و ژئوپلیتیکی آن می‌تواند برای هر سه کشور چالش‌برانگیز باشد

از منظر ایران، حضور فعال‌تر آمریکا در آسیای مرکزی چالش‌های چندلایه‌ای را به همراه دارد. نخستین چالش، محدود شدن نقش ژئواقتصادی ایران در مسیرهای ترانزیتی و پروژه‌های انرژی است. در صورتی که واشنگتن بتواند با قزاقستان، ازبکستان و ترکمنستان در چارچوب «C۵+۱» همکاری‌های زیرساختی خود را گسترش دهد، مسیرهای جایگزینی از قفقاز و دریای خزر تا ترکیه شکل می‌گیرد که می‌تواند موقعیت ایران در کریدور شمال ـ جنوب را تضعیف کند.

دومین چالش، افزایش فشارهای سیاسی و امنیتی پیرامون ایران است؛ چرا که استقرار تدریجی آمریکا در مرزهای شمال شرقی، در کنار حضور دائمی آن در خلیج فارس، نوعی حلقه ژئوپلیتیکی جدید پیرامون ایران ایجاد می‌کند. علاوه بر این، نزدیکی برخی جریان‌های سیاسی آسیای مرکزی به واشنگتن، ممکن است باعث کاهش تمایل این کشورها به همکاری‌های منطقه‌ای با تهران و تقویت گفتمان‌های غرب‌گرایانه در این حوزه شود.

در عین حال، تحرک تازه آمریکا در آسیای مرکزی را باید در چارچوب رقابت گسترده‌تر قدرت‌های بزرگ در محیط پیرامونی ایران نیز تحلیل کرد. در حالی که روسیه پس از درگیری در اوکراین به‌دنبال حفظ عمق استراتژیک خود در آسیای مرکزی است و چین نیز از مسیر طرح «یک کمربند- جاده» نفوذ اقتصادی خود را تثبیت کرده، واشنگتن تلاش می‌کند از فضای محدودیت‌های مسکو و پکن بهره ببرد و به عرصه‌ای بازگردد که سال‌ها از آن دور مانده بود.در این میان، ایران به‌عنوان قدرتی میانه در جنوب اوراسیا، در مرکز میدان رقابتی قرار گرفته که هر سه بازیگر بزرگ در تلاش برای شکل‌دهی آن هستند. این رقابت نه‌تنها ابعاد اقتصادی و امنیتی دارد، بلکه در سطح سیاسی نیز به ایجاد آرایش‌های جدیدی از ائتلاف‌ها و رقابت‌های ژئوپلیتیکی در پیرامون ایران منتهی خواهد شد.اهمیت ژئوپلیتیک منطقه اوراسیا و میزان اهمیت آن برای ایران باعث شد تا در جریان سفر سال گذشته محمدرضا عارف، معاون اول رئیس جمهور برای شرکت در اتحادیه اقتصادی اوراسیا که شامل پنج کشور روسیه، ارمنستان، بلاروس، قزاقستان و قرقیزستان است، ایران به عنوان عضو ناظر این اتحادیه انتخاب شود. معاون اول رئیس جمهور مهرماه سال گذشته در صدر هیاتی بلندپایه برای شرکت در نشست نخست‌وزیران اتحادیه اقتصادی اوراسیا به ارمنستان، به عنوان رئیس دوره‌ای اتحادیه اقتصادی اوراسیا، سفر کرده بود که پس از رایزنی‌ها و گفت‌وگوهای سازنده با مقامات ارشد کشورهای عضو این اتحادیه، مقدمات عضویت ایران به عنوان عضو ناظر در اتحادیه اقتصادی اوراسیا فراهم شد.عضویت ناظر ایران در همان مقطع به عنوان دریچه جدیدی برای فعالیت‌های اقتصادی و تجارت با کشورهای عضو اتحادیه برای تهران تفسیر شد. حذف تعرفه‌های گمرکی از بسیاری از کالاها و تسهیل مبادلات تجاری بین کشورهای عضو اتحادیه ازجمله مزیت‌های حضور ایران در اتحادیه اقتصادی اوراسیا است.در همین چهارچوب، «موافقت‌نامه تجارت آزاد میان ایران و اتحادیه اقتصادی اوراسیا (EAEU)» یکی از مهم‌ترین دستاوردهای دیپلماسی اقتصادی ایران در سال‌های اخیر است که با هدف گسترش مبادلات تجاری، کاهش تعرفه‌های گمرکی و تسهیل جریان کالا و سرمایه میان ایران و پنج کشور عضو اتحادیه شامل روسیه، قزاقستان، بلاروس، ارمنستان و قرقیزستان به امضا رسیده است.این موافقت‌نامه در مرحله نخست به‌صورت موقت از سال ۱۳۹۸ اجرایی شد و شامل کاهش یا حذف تعرفه برای حدود ۸۶۰ قلم کالا بود. پس از موفقیت نسبی این مرحله و رشد مبادلات تجاری میان ایران و اعضای اتحادیه (که به بیش از ۶ میلیارد دلار در سال رسید)، دو طرف در سال ۱۴۰۲ (۲۰۲۳) نسخه دائمی و جامع‌تر آن را امضا کردند. هدف اصلی این توافق، تبدیل ایران به پل ارتباطی جنوب و شمال اوراسیا و ایجاد یک مسیر تجاری پایدار میان خلیج فارس و دریای خزر است. در این چارچوب، ایران می‌تواند از مزیت جغرافیایی خود برای توسعه ترانزیت کالا، جذب سرمایه‌گذاری و افزایش صادرات غیرنفتی بهره‌برداری کند.در مجموع، دیدار اخیر رهبران پنج جمهوری آسیای مرکزی با رئیس‌جمهور آمریکا و احیا و به روزرسانی ابتکار «C۵+۱» نشان می‌دهد که منطقه اوراسیا دوباره به صحنه‌ای حساس برای رقابت قدرت‌های بزرگ تبدیل شده و ایران به‌عنوان قدرتی میانه در جنوب اوراسیا، در مرکز این میدان قرار گرفته است. این تحول، همزمان با تقویت حضور آمریکا در شمال شرقی ایران و تلاش برای مهار نفوذ روسیه و چین، می‌تواند به چالش‌های ژئوپلیتیکی و ژئواقتصادی متعدد برای تهران تبدیل شود؛ چالش‌هایی که می‌تواند محدود شدن نقش ایران در مسیرهای ترانزیتی و انرژی تا فشار سیاسی و امنیتی پیرامونی و کاهش تمایل برخی کشورهای آسیای مرکزی به همکاری‌های منطقه‌ای با تهران را شامل شود

اداره ثبت اسناد و املاک شهرستان سیاهکل

آگهی موضوع ماده ۳ تعیین تکلیف و وضعیت اراضی و ساختمان های فاقد سند رسمی شهرستان سیاهکل

آگهی ماده ۳ قانون و ماده ۱۳ آئین نامه قانون تعیین تکلیف وضعیت ثبتی و اراضی و ساختمان های فاقد سند حوزه ثبت شهرستان سیاهکل

برابر رای به شماره ۱۴۰۴۶۰۳۱۸۰۱۳۰۰۸۸۳۶ مورخ ۱۴۰۴/۰۵/۳۰ هیات موضوع قانون تعیین تکلیف وضعیت ثبتی اراضی و ساختمان های فاقد سند رسمی مستقر در واحد ثبتی سیاهکل تصرفات مالکانه و بلامعارض متقاضی آقای مجید صدقی پاشاکی به ش ش ۳۱۴- به کد ملی ۵۱۷۹۱۰۲۹۰۱ صادره از سیاهکل – فرزند سهراب ششدانگ یک قطعه زمین مشتمل بر بنای احداثی به مساحت ۳۳۵/۲۱ متر مربع به شماره پلاک فرعی ۳۱۸ مفروز و مجزی شده از ۱ فرعی از سنگ اصلی ۳۹ واقع در قریه تازه آباد جنگاه بخش ۱۶ گیلان به نشانی شهرستان سیاهکل روستای تازه آباد جنگاه از مورد مالکیت سهراب صدیقی پاشاکی و غیره ...

لذا به منظور اطلاع عموم مراتب در دو نوبت به فاصله ۱۵ روز آگهی می شود در صورتی که اشخاص نسبت به صدور سند مالکیت متقاضی اعتراضی داشته باشند میتوانند از تاریخ انتشار اولین آگهی به مدت دو ماه اعتراض خود را به این اداره تسلیم و ظرف مدت یک ماه از تاریخ تسلیم اعتراض دادخواست خود را به مراجع قضایی تقدیم نمایند بدیهی است در صورت انقضای مدت مذکور و عدم وصول اعتراض و یا عدم ارائه گواهی تقدیم دادخواست وفق مقررات نسبت به ادامه عملیات ثبتی و صدور سند مالکیت اقدام خواهد شد. م الف ۹۱۱/۱۷۱۹

تاریخ نوبت اول : ۱۴۰۴ / ۰۸ / ۰۳ تاریخ نوبت دوم : ۱۴۰۴ / ۰۸ / ۱۸

رئیس ثبت اسناد و املاک شهرستان سیاهکل – عباس شعبانیان کوجلی

اداره ثبت اسناد و املاک شهرستان سیاهکل

آگهی موضوع ماده ۳ تعیین تکلیف و وضعیت اراضی و ساختمان های فاقد سند رسمی شهرستان سیاهکل

آگهی ماده قانون و ماده ۱۳ آئین نامه قانون تعیین تکلیف وضعیت ثبتی و اراضی و ساختمان های فاقد سند حوزه ثبت شهرستان سیاهکل

برابر رای به شماره ۱۴۰۴۶۰۳۱۸۰۱۳۰۰۶۷۷۶ مورخ۱۴۰۴/۰۴/۲۱ هیات موضوع قانون تعیین تکلیف وضعیت ثبتی اراضی و ساختمان های فاقد سند رسمی مستقر در واحد ثبتی سیاهکل تصرفات مالکانه و بلا معارض متقاضی آقای محمد رضا داخیم به ش ش ۲ به کد ملی ۵۱۷۹۸۹۰۴۵۴ صادره از سیاهکل (دیلمان) – فرزند محمد ششدانگ یک قطعه زمین باغ گردو و فندق به مساحت ۹۴۴۲/۴۲ متر مربع به شماره پلاک فرعی ۲۶۶ مفروز و مجزی شده از ۱۳۴ فرعی از سنگ اصلی۱۵ واقع در قریه ملومه بخش ۱۶ گیلان به نشانی شهرستان سیاهکل شهر دیلمان روستای تاریکدره ملومه از مورد مالکیت محمد تقی داخیم و غیره ....

لذا به منظور اطلاع عموم مراتب در دو نوبت به فاصله۱۵ روز آگهی می شود در صورتی که اشخاص نسبت به صدور سند مالکیت متقاضی اعتراضی داشته باشند میتوانند از تاریخ انتشار اولین آگهی به مدت دو ماه اعتراض خود را به این اداره تسلیم و ظرف مدت یک ماه از تاریخ تسلیم اعتراض دادخواست خود را به مراجع قضایی تقدیم نمایند بدیهی است در صورت انقضای مدت مذکور و عدم وصول اعتراض و یا عدم ارائه گواهی تقدیم دادخواست وفق مقررات نسبت به ادامه عملیات ثبتی و صدور سند مالکیت اقدام خواهد شد. م الف ۹۱۱/۱۷۲۲ تاریخ نوبت اول : ۱۴۰۴ / ۰۸ / ۰۳ تاریخ نوبت دوم : ۱۴۰۴ / ۰۸ / ۱۸

رئیس ثبت اسناد و املاک شهرستان سیاهکل – عباس شعبانیان کوجلی

اداره کل ثبت اسناد و املاک استان همدان

اداره ثبت اسناد و املاک حوزه ثبت ملک کبودر آهنگ

هیات موضوع قانون تعیین تکلیف وضعیت ثبتی اراضی و ساختمانهای فاقد سند رسمی

آگهی موضوع ماده ۳ قانون و ماده ۱۳ آئین نامه قانون تعیین تکلیف وضعیت ثبتی و اراضی و ساختمانهای فاقد سند رسمی

برابر رای شماره ۱۴۰۴۶۰۳۲۶۰۰۲۰۰۹۱۷۶ موضوع قانون تعیین تکلیف وضعیت ثبتی و ساختمانهای فاقد سند رسمی مستقر در واحد ثبتی حوزه ثبت ملک کبودر آهنگ تصرفات مالکانه بلامعارض متقاضی خانم کلثوم روحی فرزند حمدالله بشماره شناسنامه۲۵ صادره از گل تپه در یک قطعه زمین مزروعی به مساحت ۲۸۶۰/۰۵ متر مربع از ۱۹۰ اصلی واقع در روستای قلیچ باغی خریداری از مالک رسمی آقای اسلام غیبی محرز گردیده است. لذا به منظور اطلاع عموم مراتب در دو نوبت به فاصله۱۵ روز آگهی می شود در صورتی که اشخاص نسبت به صدور سند مالکیت متقاضی اعتراضی داشته باشند می توانند از تاریخ انتشار اولین آگهی به مدت دو ماه اعتراض خود را به این اداره تسلیم و پس از اخذ رسید ظرف یک ماه از تاریخ تسلیم اعتراض، دادخواست خود را به مراجع قضایی تقدیم نمایند. بدیهی است در صورت انقضای مدت مذکور و عدم وصول اعتراض طبق مقررات سند مالکیت صادر خواهد شد.(م الف ۱۳۴۷)

تاریخ انتشار نوبت اول : ۱۴۰۴/۰۸/۰۳

تاریخ انتشار نوبت دوم : ۱۴۰۴/۰۸/۱۸

داود غفرانی دلاور – رئیس ثبت اسناد و املاک شهرستان کبودرآهنگ

حوزه ثبت ملک مشهد ناحیه سه

«آگهی فقدان سند مالکیت»

نظر به اینکه خانم طاهره عبدی سر آسیا به استناد دو برگ استشهادیه گواهی شده منضم به تقاضای کتبی جهت دریافت سند مالکیت المثنی نوبت اول به این اداره مراجعه نموده و مدعی میباشد سند مالکیت تمامت ششدانگ اعیان یک واحد آپارتمان مسکونی به شماره پلاک ثبتی ۱۲۸۰۹ فرعی مجزی شده از ۶۶۷۵ فرعی از ۲۳۵- اصلی بخش ۹ مشهد که متعلق به نامبرده می باشد، به علت عدم تحویل از پست مفقود گردیده است و با بررسی دفتر املاک ، معلوم شد تمامت ششدانگ اعیان پلاک مذکور برابرسند ۱۳۵۲۰ مورخ ۱۳۹۵/۱۰/۰۸ دفتر اسناد رسمی ۳۰۴ مشهد بنام طاهره عبدی سر آسیا ثبت و سند مالکیت ۰۶۷۷۶۳ سری د ۹۴ صادر شده است سیستم جامع املاک بیش از این حکایتی ندارد . لذا به استناد ماده ۱۲۰ آیین نامه قانون ثبت مراتب یک نوبت آگهی صادر و متذکر می‌گردد هر کس نسبت به ملک مورد آگهی معامله ای انجام داده یا مدعی وجود سند مالکیت نزد خود است، بایستی ظرف ده روز از تاریخ انتشار این آگهی اعتراض کتبی خود را به پیوست اصل سند مالکیت یا سند معامله رسمی به این اداره تسلیم نماید. بدیهی است در صورت عدم اعتراض در مهلت مقرر و یا وصول اعتراض بدون ارائه سند مالکیت یا سند رسمی نسبت به صدور سند مالکیت المثنی و تسلیم آن به متقاضی اقدام خواهد شد. م الف ۷۹۱۷

رئیس اداره ثبت اسناد و املاک منطقه سه مشهد مقدس

«آگهی فقدان سند مالکیت»

نظر به اینکه آقای محمد سازگار استناد اوراق استشهادیه جهت دریافت سند مالکیت المثنی نوبت اول به این اداره مراجعه نموده و مدعی است سند ششدانگ عرصه و اعیان پلاک ۱۳۳۰ فرعی از ۶۵ اصلی بخش نه مشهد مفقود شده است با بررسی دفتر املاک، معلوم شد مالکیت نامبرده در ذیل دفتر الکترونیک به شماره ۱۳۹۹۲۰۳۰۶۲۷۱۰۰۹۱۶۷ ثبت و سند مالکیت به شماره ۴۹۳۰۸۵ صادر گردیده است. دفتر املاک بیش از این حکایتی ندارد. لذا به استناد ماده ۱۲۰ آیین نامه قانون ثبت مراتب یک نوبت آگهی صادر و متذکر می گردد هر کس نسبت به ملک مورد آگهی معامله ای انجام داده یا مدعی وجود سند مالکیت نزد خود است، بایستی ظرف ده روز از تاریخ انتشار این آگهی اعتراض کتبی خود را به پیوست اصل سند مالکیت یا سند معامله رسمی به این اداره تسلیم نماید. بدیهی است در صورت عدم اعتراض در مهلت مقرر و یا وصول اعتراض بدون ارائه سند مالکیت یا سند رسمی نسبت به صدور سند مالکیت المثنی و تسلیم آن به متقاضی اقدام خواهد شد. م الف ۷۹۱۴

امید خیر خواه – رئیس اداره ثبت اسناد و املاک ناحیه پنج مشهد مقدس

آگهی موضوع ماده ۳ قانون و ماده ۱۳ آئین نامه قانون تعیین تکلیف وضعیت ثبتی اراضی و ساختمانهای فاقد سند رسمی

برابر رای شماره ۱۴۰۴۶۰۳۳۱۰۱۲۰۲۰۲۵۲ مورخ ۱۴۰۴/۰۷/۱۳ هیات موضوع قانون تعیین تکلیف وضعیت ثبتی اراضی و ساختمان های فاقد سند رسمی مستقر در واحد ثبت ساوجبلاغ تصرفات مالکانه بلامعارض متقاضی مهدی زارعکار فرزند بهمن به شماره شناسنامه ۱۳ کد ملی ۴۸۹۹۸۴۷۳۰۰ نسبت به ششدانگ یک قطعه باغچه به مساحت ۵۰۰ متر مربع از پلاک ۳۹۳ فرعی از ۵ اصلی از مالکیت مجید بنی طهماسب برابر سند ۸۳۹۷۷ مورخ ۱۴۰۳/۱۲/۰۴ دفترخانه ۱ هشتگرد واقع در هشتگرد حوزه ثبت ملک ساوجبلاغ استان البرز تایید و رای هیئت صادر گردیده . نوع کاربری ملک کشاورزی(باغ) می باشد . لذا بمنظور اطلاع عموم مراتب در دو نوبت به فاصله ۱۵ روز آگهی میشود در صورتیکه اشخاص نسبت به صدور سند مالکیت متقاضی اعتراضی داشته باشند می توانند از تاریخ انتشار اولین آگهی به مدت دو ماه اعتراض خود را به این اداره تسلیم و پس از اخذ رسید ظرف یک ماه از تاریخ تسلیم اعتراض مبادرت به تقدیم دادخواست به دادگاه عمومی محل نماید و گواهی تقدیم دادخواست را به اداره ثبت محل تحویل نمایند . بدیهی است در صورت انقضای مدت مذکور و عدم وصول اعتراض طبق مقررات و پس از طی تشریفات قانونی سند مالکیت صادر خواهد شد ..شناسه آگهی: ۲۰۳۱۶۹۸

چاپ نوبت اول: ۱۴۰۴/۰۸/۰۳ چاپ نوبت دوم:۱۴۰۴/۰۸/۱۸

بشیر نعیم زاده – رئیس اداره ثبت اسناد و املاک ساوجبلاغ از طرف سعید صبر علیلو

آگهی قانون تعیین تکلیف وضعیت ثبتی اراضی و ساختمانهای فاقد سند رسمی حوزه ثبتی قائم شهر

نظر به دستور مواد ۱ و ۳ قانون تعیین تکلیف وضعیت اراضی و ساختمانهای فاقد سند رسمی مصوب ۱۳۹۰/۰۹/۲۰ املاک متقاضیانی که در هیات موضوع ماده یک قانون مذکور مستقر در واحد ثبتی قائم شهر مورد رسیدگی و تصرفات مالکانه و بلا معارض آنان محرز و رای لازم صادر گردیده جهت اطلاع عموم به شرح ذیل آگهی می گردد:

املاک متقاضیان واقع در قریه چمازکتی پلاک ۵۹ اصلی بخش ۱۶

۱۳۴۲۰ فرعی بنام آقای حامد خلیلی نسبت به ششدانگ یک باب خانه که مقدار ده سیر مشاع از ۲۴۰ سیر ششدانگ عرصه موقوفه میباشد به مساحت ۱۵۷,۴۷ متر مربع خریداری بدون واسطه از آقای حسین احمدی آسور مالک رسمی ؛ لذا به موجب ماده ۳ قانون تعیین تکلیف وضعیت ثبتی اراضی و ساختمانهای فاقد سند رسمی و ماده ۱۳ آئین نامه مربوطه این آگهی در دو نوبت به فاصله ۱۵ روز از طریق این روزنامه محلی / کثیرالانتشار در شهرها منتشر و در روستاها علاوه بر انتشار آگهی، رای هیات الصاق تا در صورتیکه اشخاص ذینفع به آرای اعلام شده اعتراض داشته باشند باید از تاریخ انتشار اولین آگهی و در روستاها از تاریخ الصاق در محل تا دو ماه اعتراض خود را به اداره ثبت محل وقوع ملک تسلیم و رسید اخذ نمایند. معترض باید ظرف یک ماه از تاریخ تسلیم اعتراض مبادرت به تقدیم دادخواست به دادگاه عمومی محل نماید و گواهی تقدیم دادخواست به اداره ثبت محل تحویل دهد که در این صورت اقدامات ثبت موکول به ارائه حکم قطعی دادگاه است و در صورتی که اعتراض در مهلت قانونی واصل نگردد یا معترض گواهی تقدیم دادخواست به دادگاه عمومی محل ارائه نکند اداره ثبت مبادرت به صدور سند مالکیت مینماید و صدور سند مالکیت مانع از مراجعه متضرر به دادگاه نیست. شناسه آگهی ۲۰۳۱۶۰۲

تاریخ انتشار نوبت اول ۱۴۰۴/۰۸/۰۳ تاریخ انتشار نوبت دوم: ۱۴۰۴/۰۸/۱۸

مرتضی قاسم پور – رئیس اداره ثبت اسناد و املاک شهرستان قائم شهر

آگهی موضوع ماده ۳ قانون و ماده ۱۳ آئین نامه قانون تعیین تکلیف وضعیت ثبتی اراضی و ساختمانهای فاقد سند رسمی

برابر رای شماره ۱۴۰۴۶۰۳۳۱۰۱۲۰۲۰۲۵۱ مورخ ۱۴۰۴/۰۷/۱۳ هیات موضوع قانون تعیین و تکلیف وضعیت ثبتی اراضی و ساختمان های فاقد سند رسمی مستقر در واحد ثبتی ساوجبلاغ تصرفات مالکانه بلامعارض متقاضی مهدی زارعکار فرزند بهمن به شماره شناسنامه ۱۳ کد ملی ۴۸۹۹۸۴۷۳۰۰ نسبت به ششدانگ یک قطعه باغچه به مساحت ۵۰۰ متر مربع از پلاک ۳۹۳ فرعی از ۵ اصلی از مالکیت مجید بنی طهماسب برابر سند ۸۳۹۷۷ مورخ ۱۴۰۳/۱۲/۰۴ دفترخانه ۱ هشتگرد واقع در هشتگرد حوزه ثبت ملک ساوجبلاغ استان البرز تایید و رای هیئت صادر گردیده . نوع کاربری ملک کشاورزی(باغ) می باشد . لذا بمنظور اطلاع عموم مراتب در دو نوبت به فاصله ۱۵ روز آگهی میشود در صورتیکه اشخاص نسبت به صدور سند مالکیت متقاضی اعتراضی داشته باشند می توانند از تاریخ انتشار اولین آگهی به مدت دو ماه اعتراض خود را به این اداره تسلیم و پس از رسید ، ظرف یک ماه از تاریخ تسلیم اعتراض ، درخواست خود را به مراجع قضایی تقدیم نمایند . بدیهی است در صورت انقضای مدت مذکور و عدم وصول اعتراض طبق مقررات سند مالکیت صادر خواهد شد..شناسه آگهی: ۲۰۳۱۷۰۵

چاپ نوبت اول: ۱۴۰۴/۰۸/۰۳ چاپ نوبت دوم:۱۴۰۴/۰۸/۱۸

بشیر نعیم زاده – رئیس اداره ثبت اسناد و املاک ساوجبلاغ از طرف سعید صبر علیلو

آگهی قانون تعیین تکلیف وضعیت ثبتی اراضی و ساختمانهای فاقد سند رسمی حوزه شهرستان ساری منطقه سه

برابر رای شماره ۱۴۰۴۶۰۳۱۰۴۵۷۰۰۶۸۲۵ مورخه ۱۴۰۴/۰۶/۲۷ که در هیات موضوع قانون تعیین تکلیف وضعیت ثبتی اراضی و ساختمانهای فاقد سند رسمی مستقر در واحد ثبتی منطقه سه ساری تصرفات مالکانه خانم اعظم مزینانی فرزند عبدالحسین بشماره ملی ۰۴۵۰۰۸۳۴۹۷ بشماره پرونده ۱۴۰۳-۱۳۴۸ نسبت به ششدانگ عرصه و اعیان یک قطعه زمین مزروعی به مساحت ۲۹۲۱ (دوهزار و نهصد و بیست و یک سانتیمتر) متر مربع قسمتی از پلاک شماره ۴ اصلی واقع در بخش ۳ ثبت ساری قریه پایین کولا خریداری از آقای حسینعلی حیدری مجد و خانم سارا مزینانی محرز گردیده است. لذا به منظور اطلاع عموم مراتب در دو نوبت به فاصله ۱۵ روز آگهی میشود در صورتی که اشخاص نسبت به صدور سند مالکیت متقاضی اعتراضی داشته باشند میتوانند از تاریخ انتشار اولین آگهی به مدت دو ماه اعتراض خود را به این اداره تسلیم و پس از اخذ ،رسید ظرف مدت یک ماه از تاریخ تسلیم ،اعتراض دادخواست خود را به مراجع قضایی تقدیم نمایند.بدیهی است در صورت انقضای مدت مذکور و عدم وصول اعتراض طبق مقررات سند مالکیت صادر خواهد شد. شناسه آگهی ۲۰۲۸۸۰۹

تاریخ انتشار نوبت اول : ۱۴۰۴/۰۸/۰۳

تاریخ انتشار نوبت دوم : ۱۴۰۴/۰۸/۱۸

فریبرز یوسفیان حمیدی – رئیس اداره ثبت اسناد و املاک شهرستان ساری منطقه ۳

آوای اقتصاد
روزنامه اقتصادی اجتماعی سراسری صبح ایران
یکشنبه ۱۴۰۴/۰۸/۱۸
شماره: ۱۹۸۹
WWW. AVAYEEGHTESAD.IR

دولت هیچ تصمیمی برای حذف ارز ترجیحی کالاهای اساسی و دارو اتخاذ نکرده است



هیچ تصمیمی درمورد حذف ارز ترجیحی از کالاهای اساسی و دارو اتخاذ نشده است و موضوع در حد مباحث کارشناسی است. «فاطمه مهاجرانی» در گزارش هفتگی تلویزیونی خود به ملت ایران که با حضور «عباس علی‌آبادی» وزیر نیرو برگزار شد، اظهار داشت: خبری در فضای مجازی و برخی رسانه‌ها مبنی بر قصد دولت برای حذف ارز ترجیحی کالاهای اساسی و دارو منتشر شد که این خبر اکیدا تکذیب می‌شود. اطمینان می‌دهم که دولت هر تصمیمی اتخاذ کند در راستای سیاست جایگزینی و حفظ معیشت مردم اقدام خواهد کرد.وی افزود: در فضای مجازی برخی رسانه‌ها خبری مبنی بر حذف ارز ترجیحی از کالاهای اساسی و دارو منتشر کردند؛ تاکید می‌کنم که در هنگام تدوین و تصویب لایحه بودجه مباحث کارشناسی مختلفی مطرح می‌شود اما دولت هیچ تصمیمی درخصوص حذف ارز ترجیحی کالاهای اساسی و دارو ندارد. هر گاه قرار باشد دولت نسبت به اصلاح اقتصادی اقدام کند، سیاست جایگزین برای حفظ معیشت مردم را اتخاذ خواهد کرد و لذا سیاست ارایه ارز ترجیحی به کالاهای اساسی همچنان ادامه دارد.سخنگوی دولت همچنین با تقدیر از اقدام ارزشمند شهرداری تهران در راستای رونمایی از مجسمه شاپور دوم و زانو زدن امپراطور روم در مقابل پادشاه ایران، گفت: کشور ما پیشینه تاریخی افتخارآمیزی دارد. در همین راستا تصویب منشور حقوق بشر کوروش در یونسکو صورت گرفت؛ منشور کوروش نشان از این دارد که ایرانیان پیش از مدعیان کنونی حقوق بشر بر موضوع احترام به تنوع فرهنگی و گرامیداشت حقوق بشر اهتمام داشتند و آنرا مکتوب کردند

حذف ۴ صفر از پول ملی تأیید شد



ابوالفضل حمیدی | سخنگوی شورای نگهبان اعلام کرد: لایحه حذف چهار صفر از پول ملی پس از رفع ابهامات، مغایر با شرع و قانون اساسی شناخته نشد و با ابلاغ آن، اجرای این طرح با دوره گذار چندساله آغاز می‌شود.

هادی طحان نظیف سخنگوی شورای نگهبان در نشست خبری خود با تسلیت ایام شهادت حضرت فاطمه زهرا (س) گفت: امروز گزارش ۷ طرح و لایحه و ۲۶ استعلام صورت گرفته را به سمع و نظر مردم ایران می‌رسانم. وی افزود: لایحه اصلاح بند الف ماده ۵۸ قانون بانک مرکزی در خصوص حذف ۴ صفر از پول ملی که در مراحل قبل با ابهاماتی در شورای نگهبان مواجه شده بود، بعد از بررسی مجدد در شورای نگهبان مغایر با موازین قانون و شناخته نشد لذا با ابلاغ این قانون، حذف ۴ صفر از پول ملی آغاز خواهد شد.

البته دوره گذار چند ساله برای اجرایی شدن این تصمیم پیش‌بینی شده و دستگاه‌های مسئول همچون بانک مرکزی باید تمهیدات اجرای این مصوبه را در نظر بگیرند.سخنگوی شورای نگهبان بیان کرد: لایحه حمایت از ایرانیان خارج از کشور که در مرحله قبل با ابهاماتی مواجه شده بود پس از انجام اصلاحات لازم در مجلس و بررسی مجدد در شورای نگهبان مغایر با موازین شرع و قانون اساسی شناخته نشد و با ابلاغ این قانون اجرایی خواهد شد. در این لایحه سعی شده موارد و امتیازات که برای ایرانیان خارج از کشور در نظر گرفته شده به شکل قانون در بیاید و به استفاده عملی برسد.

وی با اشاره به استفساریه در زمینه انتخابات تناسبی گفت: این مصوبه نیز مغایر با موازین شرع و قانون شناخته نشد. مدل انتخابات تناسبی که برای اولین بار قرار است در انتخابات شورای شهر برگزار شود نسبت به انتخابات حداکثری تفاوت‌هایی دارد که به نظر می‌رسد مجریان انتخابات و مجلس شورای اسلامی در صدد رفع ابهامات خود بودند. شورای نگهبان ۳ استفساریه را مورد بررسی قرار داد و هیچکدام خلاف شرع و قانون اساسی شناخته نشد.

طحان نظیف افزود: مورد بعد طرح فهرست قوانین و احکام نامعتبر در حوزه ایثارگران است که در مراحل قبل با ابهاماتی مواجه شده بود و با اصلاحات مجلس و بررسی‌های شورای نگهبان این مصوبه نیز خلاف شر و قانون شناخته نشد.

وی با اشاره به لایحه نظام جامع باشگاه داری در جمهوری اسلامی ایران تصریح کرد: این لایحه مفصل بود و با ابهاماتی مواجه بود که امروز امیدوارم به مجلس ارسال شود.

طحان نظیف درباره نظر شورای نگهبان نسبت به لایحه نظام جامع باشگاه‌داری اظهار کرد: ما در شورای نگهبان بررسی مفصلی درباره لایحه نظام جامع باشگاه‌داری داشتیم. امروز نظر نهایی شورای نگهبان نسبت به این مصوبه به مجلس شورای اسلامی ارسال خواهد شد. علاوه بر ابهاماتی که هیئت عالی نظارت مجمع تشخیص مصلحت نظام نسبت به این مصوبه داشته، ما هم در شورای نگهبان ابهامات و ایراداتی داشتیم.

وی درباره ورود مجدد کمیسیون اجتماعی مجلس شورای اسلامی به طرح ساماندهی نیروهای شرکتی گفت: شورای نگهبان اساساً به مصوبه تبدیل وضعیت نیروهای شرکتی ایراد و ابهامی ندارد. ایراداتی که نسبت به این مصوبه گرفته شده، از سوی هیئت عالی نظارت مجمع تشخیص مصلحت نظام است.

مجلس چون به مصوبه خود اصرار داشت، این مصوبه برای تعیین تکلیف به مجمع تشخیص مصلحت نظام ارجاع شد.سخنگوی شورای نگهبان تصریح کرد: موضوع در اختیار مجلس شورای اسلامی است که آیا می‌تواند ایرادات هیئت عالی نظارت مجمع تشخیص مصلحت نظام را برطرف کند یا متن جدیدی بنویسد.

بورس و بانک

بازار سهام در انتظار تعدیل؛ رشد آرام شاخص‌ها زیر سایه معاملات سنگین

در پایان معاملات ۱۷ آبان، شاخص کل بورس با رشد بیش از ۲۱ هزار واحد و هم‌وزن با جهش ۴ هزار واحد بسته شد؛ که نشانه‌ای از بازگشت تدریجی نقدینگی به بازار است.

شاخص کل بورس با جهش ۲۱ هزار واحدی در آخرین روز معاملاتی هفته، در مدار صعود جزئی قرار گرفت اما افت حجم دادوستد نشانه‌ای از تردید سرمایه‌گذاران بود. در پایان معاملات روز شنبه ۱۷ آبان‌ماه ۱۴۰۴، بازار سرمایه ایران با نوسانی ملایم اما جهت‌گیری مثبت به کار خود پایان داد. شاخص کل بورس تهران با افزایش ۲۱.۱۶۴ واحدی به رقم ۳.۲۲۴.۰۵۳ واحد رسید تا بار دیگر از محدوده سه‌میلیون و دویست‌هزار واحد عبور کند. در همین حال شاخص هم‌وزن نیز با رشد ۴.۰۷۴ واحدی در سطح ۹۲۶.۱۸۲ واحد قرار گرفت که نشانه‌ای از تحرک نسبی در سهم‌های کوچک‌تر بازار است.

با وجود رشد شاخص‌ها، حجم و ارزش معاملات نسبت به میانگین هفته کاهش قابل توجهی داشت. در جریان دادوستدهای امروز، حدود ۵۰۸ هزار معامله به ارزش ۱۳۷.۹۱۴ میلیارد ریال و حجمی معادل ۲۶.۵ میلیارد سهم در بازار ثبت شد. این افت حجم، نشان‌دهنده محدود شدن نقدینگی و انتظار فعالان برای مشخص‌تر شدن جهت نرخ ارز و تصمیمات بودجه‌ای دولت در هفته آینده است.

ناظران بازار معتقدند رشد امروز بیش از آنکه ناشی از ورود تقاضای تازه باشد، حاصل تحرک گروه‌های بزرگ شاخص‌ساز و جابه‌جایی محدود نقدینگی بین نمادهای پتروشیمی و فلزی است. در هفته جاری، تعدیل جزئی نرخ دلار نیمایی و ثبات نسبی قیمت‌های جهانی، زمینه‌ساز بازیابی خفیف در سهام صادرات‌محور شد. با این حال ارزش بازار کل بورس که به رقم ۹۵.۸۷۵.۷۹۹ میلیارد ریال رسیده، نسبت به اوایل پاییز افزایش چشمگیری نداشته و هنوز فاصله زیادی با قله‌های بهاری دارد.

در سوی دیگر، فرابورس ایران نیز با شاخص ۲۸.۳۳۳ واحد کار خود را پایان داد که نسبت به روز قبل ۱۹۴ واحد رشد نشان می‌دهد. مجموع ارزش بازار اول و دوم فرابورس به ۱۵.۴۵۹.۶۳۱ میلیارد ریال رسید و ارزش بازار پایه نیز در محدوده ۳.۷۸۸.۳۳۸ میلیارد ریال باقی ماند. در این بازار ۲۲۶.۶۶۳ معامله به ارزش بیش از ۹۹۱.۶۹۶ میلیارد ریال انجام شد که نسبت به میانگین ماه گذشته کاهش محسوسی دارد

ایران؛ نماد استقلال و اقتدار تمدنی کهن

کارشناس سیاست و رسانه با اشاره به اهمیت هویتی پویش «مقابل ایران دوباره زانو می‌زنید» گفت: افتخار ملت ایران این است که در تاریخ، هرگز کشوری مستعمره نبوده و استقلالش را از کسی بازنگرفته است.

عبدالله گنجی کارشناس سیاست و رسانه راجع به پویش فرهنگی «مقابل ایران دوباره زانو می‌زنید» اظهار کرد: ریشه یک ملت، امری بسیار مهم و هویت‌ساز است؛ عاملی که نه‌تنها شخصیت جمعی یک ملت را شکل می‌دهد، بلکه به آن استواری و معنا می‌بخشد. ملت‌هایی چون صهیونیست‌ها که تنها هفتاد سال قدمت دارند، یا آمریکا که حدود سه تا چهار قرن سابقه دارد، در مقایسه با ایران، از ریشه‌ای بسیار کوتاه برخوردارند. اما ما ایرانیان، صاحب ریشه‌ای عمیق و تاریخی هستیم؛ خواه آن را هفت‌هزار ساله بدانیم، خواه دوهزار و پانصد یا حتی هزار و چهارصد ساله، در هر صورت ما ملتی کهن و ریشه‌داریم.

وی با اشاره به رونمایی مجسمه شکست والرین در تهران، ادامه داد: کاری که شهرداری تهران انجام داده، در واقع بازنمایی و به رخ کشیدن همین کهن‌بودن و شکوه تاریخی ایران است؛ علاوه بر آن، یادآور اقتداری است که در دوران باستان داشتیم. جالب اینکه، چالش‌های ایران آن روزگار نیز همچون امروز، عمدتاً با قدرت‌های غربی زمان خود، مانند امپراتوری روم، بوده است. این مجسمه، نمادی از تسلیم و به‌زانو درآمدن دشمنان در برابر اقتدار ایران است؛ نشانه‌ای از سر تعظیم فرود آوردن بیگانگان در برابر عظمت ایران.

این کارشناس سیاست و رسانه خاطرنشان کرد: ما این اقدام را از منظر هویتی، تاریخی و ریشه‌ای مهم می‌دانیم، چرا که افتخار ملت ایران این است که در تاریخ، هرگز کشوری مستعمره نبوده و استقلالش را از کسی بازنگرفته است. تقریباً تمام همسایگان ما در قرن بیستم، به‌ویژه پس از جنگ جهانی اول، روزی را به عنوان «روز استقلال» خود می‌شناسند، اما ایران همواره مستقل و پابرجا بوده است.

گنجی تصریح کرد: به‌عنوان یک ملت کهن و ریشه‌دار، باید بخشی از این هویت تاریخی خود را به نمایش بگذاریم. دشمنان ما نیز به این مسئله آگاهند و نسبت به آن حساسیت دارند. چنان‌که ترامپ در دوره نخست ریاست‌جمهوری‌اش تهدید کرد که «با ۵۲ نقطه فرهنگی شما را هدف قرار می‌دهم»؛ این سخن، دقیقاً از حسادت نسبت به همین ریشه تمدنی و فرهنگی ما سرچشمه می‌گیرد.

وی تأکید کرد: بخش مهمی از شخصیت جمعی هر ملت، به همین ریشه‌ها و هویت تاریخی آن بازمی‌گردد. اقداماتی از این دست، نمادها و تجلیات عینی این هویت هستند؛ بازنمایی و بروز آن در قالب هنر. ملت‌هایی که خود بی‌ریشه‌اند، با دیدن چنین نشانه‌هایی از هویت ایرانی، در واقع با نقطه مقابل خویش روبه‌رو می‌شوند و درک روشن‌تری از عظمت فرهنگی ما پیدا می‌کنند

هیات موضوع قانون تعیین تکلیف وضعیت ثبتی اراضی و ساختمان های فاقد سند رسمی
آگهی موضوع ماده ۳ قانون و ماده ۱۳ آئین نامه قانون تعیین تکلیف وضعیت ثبتی و اراضی و ساختمان های فاقد سند رسمی
برابر رای شماره ۱۴۰۴۶۰۳۰۱۰۵۷۰۳۰۳۳۷ مورخ ۱۴۰۴/۰۷/۳۰ هیات اول/دوم موضوع قانون تعیین تکلیف وضعیت ثبتی اراضی و ساختمان های فاقد سند رسمی مستقر در واحد ثبتی حوزه ثبت ملک شهریار تصرفات مالکانه بلامعارض متقاضی پروین تسکینی مقدم فومنی فرزند محمد جعفر بشماره شناسنامه ۶۰۹ صادره از رشت بصورت ششدانگ یک قطعه باغ به مساحت ۵۴۳۱/۵۰ متر مربع قسمتی از پلاک ۱۴۶ فرعی از ۴۶ اصلی واقع در شهریار خریداری از مالک رسمی منصور قشقائی محرز گردیده است. لذا به منظور اطلاع عموم مراتب در دو نوبت به فاصله ۱۵ روز آگهی می‌شود در صورتی که اشخاص نسبت به صدور سند مالکیت متقاضی اعتراضی داشته باشند میتوانند از تاریخ انتشار اولین آگهی به مدت دو ماه اعتراض خود را به این اداره تسلیم و پس از اخذ ،رسید ظرف مدت یک ماه از تاریخ تسلیم اعتراض دادخواست خود را به مراجع قضایی تقدیم نمایند. بدیهی است در صورت انقضای مدت مذکور و عدم وصول اعتراض طبق مقررات سند مالکیت صادر خواهد شد.
تاریخ انتشار نوبت اول: ۱۴۰۴/۰۸/۱۸ تاریخ انتشار نوبت دوم: ۱۴۰۴/۰۹/۰۴
مهدی ناصری – رئیس ثبت اسناد و املاک شهریار {۱۳۰۵۵}

هیات موضوع قانون تعیین تکلیف وضعیت ثبتی اراضی و ساختمان های فاقد سند رسمی
آگهی موضوع ماده ۳ قانون و ماده ۱۳ آئین نامه قانون تعیین تکلیف وضعیت ثبتی و اراضی و ساختمان های فاقد سند رسمی
برابر رای شماره ۱۴۰۴۶۰۳۰۱۰۵۷۰۲۷۳۶۹ وارای اصلاحی شماره ۱۴۰۴۶۰۳۰۱۰۵۷۰۲۷۳۶۲ مورخ ۱۴۰۴/۰۸/۰۳ هیات اول /دوم موضوع قانون تعیین تکلیف وضعیت ثبتی اراضی و ساختمان های فاقد سند رسمی مستقر در واحد ثبتی حوزه ثبت ملک شهریار تصرفات مالکانه بلامعارض متقاضی آقای اسد اسدی جعفری فرزند محمد هادی بشماره شناسنامه ۸۷ بصورت ششدانگ یک قطعه باغ با بنای احداثی به مساحت ۱۲۵۷/۷۸ متر مربع قسمتی از قطعه ۱۱ از صورت مجلس ۲۸۲۲۷ مورخ ۴۶/۱۰/۲۴ از پلاک ۱۴۶ فرعی از پلاک ۴۶ اصلی واقع در شهریار خریداری از مالک رسمی، شوکت و محمود و محمد علی شمسی نظری محرز گردیده است. لذا به منظور اطلاع عموم مراتب در دو نوبت به فاصله ۱۵ روز آگهی می‌شود در صورتی که اشخاص نسبت به صدور سند مالکیت متقاضی اعتراضی داشته باشند میتوانند از تاریخ انتشار اولین آگهی به مدت دو ماه اعتراض خود را به این اداره تسلیم و پس از اخذ رسید، ظرف مدت یک ماه از تاریخ تسلیم ،اعتراض دادخواست خود را به مراجع قضایی تقدیم نمایند. بدیهی است در صورت انقضای مدت مذکور و عدم وصول اعتراض طبق مقررات سند مالکیت صادر خواهد شد.
تاریخ انتشار نوبت اول: ۱۴۰۴/۰۸/۱۸ تاریخ انتشار نوبت دوم: ۱۴۰۴/۰۹/۰۴
مهدی ناصری – رئیس ثبت اسناد و املاک شهریار {۱۳۰۵۳}

هیات موضوع قانون تعیین تکلیف وضعیت ثبتی اراضی و ساختمان های فاقد سند رسمی
آگهی موضوع ماده ۳ قانون و ماده ۱۳ آئین نامه قانون تعیین تکلیف وضعیت ثبتی و اراضی و ساختمان های فاقد سند رسمی
برابر رای شماره ۱۴۰۴۶۰۳۰۱۰۵۷۰۲۵۴۴۶ مورخ۱۴۰۳/۱۲/۲۸ ورای اصلاحی شماره ۱۴۰۴۶۰۳۰۱۰۵۷۰۲۷۷۴۵ مورخ ۱۴۰۴/۰۷/۱۹ هیات اول/ دوم موضوع قانون تعیین تکلیف وضعیت ثبتی اراضی و ساختمان های فاقد سند رسمی مستقر در واحد ثبتی حوزه ثبت ملک شهریار تصرفات مالکانه بلامعارض متقاضی سیما دوشیار فرزند حسین بشماره شناسنامه ۵۳۵۱ بصورت ششدانگ یک باب ساختمان مساحت ۱۹۴ متر مربع قسمتی از پلاک ۵۴۲۹ فرعی از ۵۳ اصلی واقع در شهریار خریداری از مالک رسمی مهرداد نجف تومرائی محرز گردیده است لذا به منظور اطلاع عموم مراتب در دو نوبت به فاصله۱۵ روز آگهی می شود در صورتی که اشخاص نسبت به صدور سند مالکیت متقاضی اعتراضی داشته باشند میتوانند از تاریخ انتشار اولین آگهی به مدت دو ماه اعتراض خود را به این اداره تسلیم و پس از اخذ ،رسید ظرف مدت یک ماه از تاریخ تسلیم ،اعتراض دادخواست خود را به مراجع قضایی تقدیم نمایند. بدیهی است در صورت انقضای مدت مذکور و عدم وصول اعتراض طبق مقررات سند مالکیت صادر خواهد شد.
تاریخ انتشار نوبت اول: ۱۴۰۴/۰۸/۱۸ تاریخ انتشار نوبت دوم: ۱۴۰۴/۰۹/۰۴
مهدی ناصری – رئیس ثبت اسناد و املاک شهریار {۱۳۰۵۴}

هیات موضوع قانون تعیین تکلیف وضعیت ثبتی اراضی و ساختمان های فاقد سند رسمی
آگهی موضوع ماده ۳ قانون و ماده ۱۳ آئین نامه قانون تعیین تکلیف وضعیت ثبتی و اراضی و ساختمان های فاقد سند رسمی
برابر رای شماره ۱۴۰۴۶۰۳۰۱۰۵۷۰۲۷۸۰۷ هیات اول موضوع قانون تعیین تکلیف وضعیت ثبتی اراضی و ساختمان های فاقد سند رسمی مستقر در واحد ثبتی حوزه ثبت ملک شهریار تصرفات مالکانه بلامعارض متقاضی معصومه مروت حفظ آباد فرزند اصغر بشماره شناسنامه ۳۶۰۰ صادره از تهران با کد ملی ۰۰۶۱۱۴۲۴۵۱ بصورت ششدانگ یک قطعه باغ به مساحت ۹۹۸/۲۶ متر مربع قسمتی از پلاک ۹۶ اصلی واقع در شهرستان شهریار خریداری از رسمی نبی اله قره گزلو محرز گردیده است لذا به منظور اطلاع عموم مراتب در دو نوبت به فاصله ۱۵ روز آگهی میشود در صورتی که اشخاص نسبت به صدور سند مالکیت متقاضی اعتراضی داشته باشند میتوانند از تاریخ انتشار اولین آگهی به مدت دو ماه اعتراض خود را به این اداره تسلیم و پس از اخذ رسید، ظرف مدت یک ماه از تاریخ تسلیم اعتراض، دادخواست خود را به مراجع قضایی تقدیم نمایند. بدیهی است در صورت انقضای مدت مذکور و عدم وصول اعتراض طبق مقررات سند مالکیت صادر خواهد شد.
تاریخ انتشار نوبت اول: ۱۴۰۴/۰۸/۰۴
تاریخ انتشار نوبت دوم: ۱۴۰۴/۰۸/۱۸
مهدی ناصری – رئیس ثبت اسناد و املاک شهریار[۱۳۲۰۳]

هیات موضوع قانون تعیین تکلیف وضعیت ثبتی اراضی و ساختمان های فاقد سند رسمی
آگهی موضوع ماده ۳ قانون و ماده ۱۳ آئین نامه قانون تعیین تکلیف وضعیت ثبتی و اراضی و ساختمان های فاقد سند رسمی
برابر رای شماره ۱۴۰۴۶۰۳۰۱۰۵۷۰۲۷۷۸۸ هیات اول موضوع قانون تعیین تکلیف وضعیت ثبتی اراضی و ساختمان های فاقد سند رسمی مستقر در واحد ثبتی حوزه ثبت ملک شهریار تصرفات مالکانه بلامعارض متقاضی مجید امینی فرزند جعفر بشماره شناسنامه ۳۲۴ صادره از شهریار با کد ملی۴۹۱۰۱۵۰۹۵۱ بصورت ششدانگ یک قطعه باغچه به مساحت ۱۰۰۷/۵۰ متر مربع قسمتی از پلاک ۶۲/۳۶۹ واقع در شهرستان شهریار خریداری از مالک آقای شهریار شهریور محرز گردیده است . لذا به منظور اطلاع عموم مراتب در دو نوبت به فاصله ۱۵ روز آگهی میشود در صورتی که اشخاص نسبت به صدور سند مالکیت متقاضی اعتراضی داشته باشند میتوانند از تاریخ انتشار اولین آگهی به مدت دو ماه اعتراض خود را به این اداره تسلیم و پس از اخذ رسید، ظرف مدت یک ماه از تاریخ تسلیم اعتراض، دادخواست خود را به مراجع قضایی تقدیم نمایند. بدیهی است در صورت انقضای مدت مذکور و عدم وصول اعتراض طبق مقررات سند مالکیت صادر خواهد شد.
تاریخ انتشار نوبت اول : ۰۴ / ۰۸ / ۱۴۰۴ تاریخ انتشارنوبت دوم: ۱۸ / ۰۸ / ۱۴۰۴
مهدی ناصری،رئیس ثبت اسناد و املاک شهریار[۱۳۲۶۵]

هیات موضوع قانون تعیین تکلیف وضعیت ثبتی اراضی و ساختمان های فاقد سند رسمی
آگهی موضوع ماده ۳ قانون و ماده ۱۳ آئین نامه قانون تعیین تکلیف وضعیت ثبتی و اراضی و ساختمان های فاقد سند رسمی
برابر رای شماره ۱۴۰۴۶۰۳۰۲۰۲۷۰۱۳۹۸۶ مورخ اکبر محمدی فرزند علی بشماره شناسنامه ۱ صادره از کوهپایه بشماره ملی ۵۶۵۹۸۲۶۰۳۲ در ششدانگ عرصه یک قطعه زمین (باکاربری زراعی-باغی) احداثی بر روی قسمتی از قطعه زمین پلاک ۱۵ اصلی واقع در بخش ۱۸ ثبت اصفهان به مساحت ۱۶۰۶/۹۵ متر مربع خریداری طی سند رسمی. شناسه ۲۰۳۰۸۹۷
تاریخ انتشار نوبت اول: ۱۴۰۴/۰۸/۰۳
تاریخ انتشار نوبت دوم: ۱۴۰۴/۰۸/۱۸
مهدی صادقی و صفی – رئیس منطقه ثبت اسناد و املاک شرق اصفهان

آگهی موضوع ماده ۳قانون و ماده ۱۳
آئین نامه قانون تعیین تکلیف وضعیت ثبتی و اراضی و ساختمانهای فاقدسند رسمی
برابر رای شماره ۱۴۰۴۶۰۳۲۹۰۱۰۰۱۱۰۹۰ مورخ ۱۴۰۴/۷/۱۶ هیات اول /دوم موضوع قانون تعیین تکلیف وضعیت ثبتی اراضی و ساختمانهای فاقد سند رسمی مستقر در واحد ثبتی حوزه ثبت ملک شاهرود تصرفات مالکانه بلامعارض متقاضی خانم عذری عرب علی محمدی فرزند حجت به شماره شناسنامه ۳ در ششدانگ یک قطعه باغ به مساحت ۲۳۵۲،۹۵ متر مربع قسمتی از پلاک ۴۵۱ فرعی از شش اصلی واقع در سعد آباد بخش ۰۲ شاهرود خریداری از موروثی از حجت عرب علی محمدی محرز گردیده است. لذا به منظور اطلاع عموم مراتب در دو نوبت به فاصله ۱۵ روز آگهی میشود در صورتی که اشخاص نسبت به صدور سند مالکیت متقاضی اعتراضی داشته باشند میتوانند از تاریخ انتشار اولین آگهی به مدت دو ماه اعتراض خود را به این اداره تسلیم و پس از اخذ رسید،ظرف مدت یک ماه ازتاریخ تسلیم اعتراض،دادخواست خود را به مراجع قضایی تقدیم نمایند.بدیهی است در صورت انقضای مدت مذکور و عدم وصول اعتراض طبق مقررات سند مالکیت صادر خواهد شد. شناسه ۲۰۲۹۳۲۸
تاریخ انتشار نوبت اول: شنبه ۱۴۰۴/۸/۳
تاریخ انتشار نوبت دوم: یکشنبه ۱۴۰۴/۸/۱۸
۳۸۹ – رئیس اداره ثبت اسناد و املاک شهرستان شاهرود حسین پور

اداره ثبت اسناد و املاک شهرستان سیاهکل
آگهی موضوع ماده ۳ تعیین تکلیف و وضعیت اراضی و ساختمانهای فاقدسند رسمی شهرستان سیاهکل
آگهی ماده ۳ قانون و ماده ۱۳ آئین نامه قانون تعیین تکلیف وضعیت ثبتی و اراضی و ساختمانهای فاقدسند رسمی حوزه ثبت شهرستان سیاهکل
برابر رای به شماره ۱۴۰۴۶۰۳۱۸۰۱۳۰۰۷۶۶۷ مورخ ۱۴۰۴/۰۵/۰۷ هیات موضوع قانون تعیین تکلیف وضعیت ثبتی اراضی و ساختمانهای فاقد سند و رسمی مستقر در واحد ثبتی سیاهکل تصرفات مالکانه و بلامعارض متقاضی آقای کیوان داخیم به ش ش ۵۱۷۰۰۹۲۷۰۹ – به کد ملی ۵۱۷۰۰۹۲۷۰۹ صادره از سیاهکل (دیلمان) – فرزند محمد ششدانگ یک قطعه زمین باغ گردو و فندق به مساحت ۸۳۲۸/۳۷ متر مربع به شماره پلاک فرعی ۲۶۹ مفروز و مجزی شده از ۱۳۴ فرعی از سنگ اصلی ۱۵ واقع در قریه ملومه بخش ۱۶ گیلان به نشانی شهرستان سیاهکل شهر دیلمان روستای تاریکدره ملومه از مورد مالکیت محمد تقی داخیم و غیره ...
لذا به منظور اطلاع عموم مراتب در دو نوبت به فاصله۱۵ روز آگهی میشود در صورتی که اشخاص نسبت به صدور سند مالکیت متقاضی اعتراضی داشته باشند میتوانند از تاریخ انتشار اولین آگهی به مدت دو ماه اعتراض خود را به این اداره تسلیم و ظرف مدت یک ماه از تاریخ تسلیم اعتراض دادخواست خود را به مراجع قضایی تقدیم نمایند بدیهی است در صورت انقضای مدت مذکور و عدم وصول اعتراض و یا عدم ارائه گواهی تقدیم دادخواست وفق مقررات نسبت به ادامه عملیات ثبتی و صدور سند مالکیت اقدام خواهد شد. م الف ۹۱۱/۱۷۲۴
تاریخ نوبت اول : ۱۴۰۴/۰۸/۰۳ تاریخ نوبت دوم : ۱۴۰۴/۰۸/۱۸
رئیس ثبت اسناد و املاک شهرستان سیاهکل – عباس شعبانیان کوچلی

اداره ثبت اسناد و املاک شهرستان سیاهکل
آگهی موضوع ماده ۳ تعیین تکلیف و وضعیت اراضی و ساختمان های فاقد سند رسمی شهرستان سیاهکل
آگهی ماده ۳ قانون و ماده ۱۳ آئین نامه قانون تعیین تکلیف وضعیت ثبتی و اراضی و ساختمان های فاقد سند حوزه ثبت شهرستان سیاهکل
برابر رای به شماره ۱۴۰۴۶۰۳۱۸۰۱۳۰۰۸۸۳۵ مورخه ۱۴۰۴/۰۵/۳۰ هیات موضوع قانون تعیین تکلیف وضعیت ثبتی اراضی و ساختمان های فاقد سند رسمی مستقر در واحد ثبتی سیاهکل تصرفات مالکانه و بلا معارض متقاضی خانم سیده زهنا ابراهیمی به ش ش ۴۰۸۳ – به کد ملی ۱۶۳۸۹۰۷۴۷۱ صادره از خلخال (شاهرود) – فرزند سید مهدی ششدانگ یک قطعه زمین مشتمل بر بنای احداثی به مساحت ۹۹ متر مربع به شماره پلاک فرعی ۳۱۹ مفروز و مجزی شده از ۲ فرعی از سنگ اصلی ۳۹ واقع در قریه تازه آباد جنگاه بخش ۱۶ گیلان به نشانی شهرستان سیاهکل روستای تازه آباد جنگاه از مورد مالکیت حسین کریمی و محمد تقی عضدی دیلمی و نوراله عضدی و غیره.
لذا به منظور اطلاع عموم مراتب در دو نوبت به فاصله۱۵ روز آگهی می شود در صورتی که اشخاص نسبت به صدور سند مالکیت متقاضی اعتراضی داشته باشند میتوانند از تاریخ انتشار اولین آگهی به مدت دو ماه اعتراض خود را به این اداره تسلیم و ظرف مدت یک ماه از تاریخ تسلیم اعتراض دادخواست خود را به مراجع قضایی تقدیم نمایند بدیهی است در صورت انقضای مدت مذکور و عدم وصول اعتراض و یا عدم ارائه گواهی تقدیم دادخواست وفق مقررات نسبت به ادامه عملیات ثبتی و صدور سند مالکیت اقدام خواهد شد. م الف ۹۱۱/۱۷۲۱
تاریخ نوبت اول :۰۳/ ۰۸ /۱۴۰۴ تاریخ نوبت دوم : ۱۸/ ۰۸ /۱۴۰۴
رئیس ثبت اسناد و املاک شهرستان سیاهکل – عباس شعبانیان کوچلی

سازمان ثبت اسناد و املاک کشور
اداره کل ثبت اسناد و املاک استان اصفهان
آگهی ابلاغ مفاد آرا صادره از هیات قانون تعیین تکلیف وضعیت ثبتی اراضی و ساختمانهای فاقد سند رسمی مستقر در ثبت شرق اصفهان
در اجرای ماده یک قانون تعیین تکلیف وضعیت ثبتی اراضی و ساختمانهای فاقد سند رسمی و بر حسب ماده ۳ قانون مذکور آرا ذیل که از طرف این هیات مبنی بر تایید انتقال عادی و یا سهم مفروزی متقاضی صادر گردیده در دو نوبت به فاصله ۱۵ روز آگهی میشود تا شخص یا اشخاصی که به آرا مذکور اعتراض دارند از تاریخ اولین انتشار ظرف مدت دو ماه اعتراض خود را به این اداره تسلیم نموده و در مهلت یک ماه از تاریخ تسلیم اعتراض فرصت دارند نسبت به تقدیم دادخواست به دادگاه صالحه و ارایه گواهی مبنی بر طرح دعوی اقدام نمایند و اقدامات ثبت موکول به ارایه حکم قطعی دادگاه خواهد بود و در صورت انقضا مهلت و عدم وصول اعتراض طبق مقررات سند مالکیت صادر خواهد شد و صدور سند مالکیت مانع از مراجعه متضرر به دادگاه نخواهد بود .
۱ – رای شماره ۱۴۰۴۶۰۳۰۲۰۲۷۰۱۳۹۸۶ مورخ اکبر محمدی فرزند علی بشماره شناسنامه ۱ صادره از کوهپایه بشماره ملی ۵۶۵۹۸۲۶۰۳۲ در ششدانگ عرصه یک قطعه زمین (باکاربری زراعی-باغی) احداثی بر روی قسمتی از قطعه زمین پلاک ۱۵ اصلی واقع در بخش ۱۸ ثبت اصفهان به مساحت ۱۶۰۶/۹۵ متر مربع خریداری طی سند رسمی. شناسه ۲۰۳۰۸۹۷
تاریخ انتشار نوبت اول: ۱۴۰۴/۰۸/۰۳
تاریخ انتشار نوبت دوم: ۱۴۰۴/۰۸/۱۸
مهدی صادقی و صفی – رئیس منطقه ثبت اسناد و املاک شرق اصفهان

آگهی موضوع ماده ۳ قانون و ماده ۱۳ آئین نامه
قانون تعیین تکلیف وضعیت ثبتی و اراضی و ساختمانهای فاقدسند رسمی
برابر رای شماره ۱۴۰۴۶۰۳۰۶۰۱۱۰۰۴۱۳۶ مورخه ۱۴۰۴/۰۴/۰۸ هیات اول/دوم موضوع قانون تعیین تکلیف وضعیت ثبتی اراضی و ساختمانهای فاقد سند رسمی مستقر درواحد ثبتی حوزه ثبت ملک سبزوار تصرفات مالکانه بلامعارض آقای غلامحسین فلاح مقدم به شناسنامه شماره ۱۵۰۵ شماره ملی ۰۷۹۲۷۵۱۱۹۱ صادره سبزوار فرزند علی اکبر در ششدانگ یک باب ساختمان به مساحت ۱۵۴.۹۷ متر مربع قسمتی از پلاک ۵۹۲۱ فرعی از یک اصلی بخش ۱۲ سبزوار بلاواسطه از محل مالکیت رسمی محمود فلاح محرز گردیده است.
لذا به منظور اطلاع عموم مراتب در دو نوبت به فاصله ۱۵ روز آگهی می شود در صورتی که اشخاص نسبت به صدور سند مالکیت متقاضی اعتراضی داشته باشند میتوانند از تاریخ انتشار اولین آگهی به مدت دو ماه اعتراض خود را به این اداره تسلیم و پس از اخذ رسید،ظرف مدت یک ماه از تاریخ تسلیم اعتراض،دادخواست خود را به مراجع قضایی تقدیم نمایند. بدیهی است در صورت انقضای مدت مذکور و عدم وصول اعتراض طبق مقررات سند مالکیت صادر خواهد شد.شناسه ۲۰۲۷۱۰۷ م.الف:۴۰۴/۱۴۷۳
تاریخ انتشار نوبت اول : ۱۴۰۴/۰۸/۰۳
تاریخ انتشار نوبت دوم: ۱۴۰۴/۰۸/۱۸
علی آب باریکی – رئیس ثبت اسناد واملاک سبزوار

آگهی تحدید حدود عمومی حوزه ثبت ملک شهرستان میامی

پیرو آگهی نوبتی سه ماهه دوم سال ۱۴۰۴ تحدید حدود املاک واقع در بخشهای ۹ و ۵ و ۴ میامی برابر ماده ۱۴ قانون ثبت اسناد و املاک در اوقات معین به شرح ذیل آگهی می گردد

بخش ۴ ثبتی پلاک ۱ اصلی موسوم به میامی تاریخ تحدید حدود ۱۴۰۴/۰۹/۰۹

۹۷۳فرعی - مجید نوروزی فرزند ابوالقاسم درخواست ثبت شش دانگ یک قطعه باغ باکاربری باغی به مساحت ۱۳۵۹,۷۹ متر مربع

۳۵۷۲ فرعی - حسین صائمی پور فرزند ابوالقاسم درخواست ثبت شش دانگ یک باب ساختمان مسکونی به مساحت ۳۱۱,۱۷ متر مربع

۴۹۵۸ فرعی مفروزی از ۸۲۹- فاطمه اصغری فرزند رمضانعلی درخواست ثبت ۷ سهم از ۹ سهم ششدانگ یک درب باغ مخروبه به مساحت ۶۶۹,۹۶ متر مربع

۴۹۶۶فرعی -مریم عباسی فرزند ابراهیم درخواست ثبت شش دانگ یک قطعه محوطه به مساحت ۲۴۸,۱۹ متر مربع

۴۹۶۷فرعی -مریم عباسی فرزند ابراهیم درخواست ثبت شش دانگ یک قطعه محوطه به مساحت ۲۵۶,۵ متر مربع

۴۹۶۸فرعی -اصغر آزمند فرزند غلامرضا درخواست ثبت شش دانگ یک باب بهاربند به مساحت ۲۵۶,۱۱ متر مربع

۴۹۷۳فرعی -فاطمه اصغری فرزند هاشم درخواست ثبت شش دانگ یک قطعه محوطه به مساحت ۲۳۶,۶۴ متر مربع

۴۹۷۴فرعی - سکینه صائمی فرزند حسین درخواست ثبت شش دانگ یک قطعه محوطه به مساحت ۲۹۲ متر مربع

۴۹۷۵فرعی - محمد مهدی اصغری فرزند هاشم درخواست ثبت شش دانگ یک قطعه محوطه به مساحت ۲۴۱,۳۴ متر مربع

۴۹۷۶فرعی - عذرا منصوری فرزند منصور درخواست ثبت شش دانگ یک قطعه محوطه به مساحت ۲۱۲,۲۲ متر مربع

۴۹۷۷فرعی - عذرا منصوری فرزند منصور درخواست ثبت شش دانگ یک قطعه محوطه به مساحت ۲۱۰,۲۳ متر مربع

۴۹۷۸فرعی - فاطمه منصوری فرزند محمدعلی درخواست ثبت شش دانگ یک قطعه محوطه به مساحت ۲۱۲,۲۷ متر مربع

۴۹۷۹فرعی - فاطمه صایمی فرزند روح الله درخواست ثبت شش دانگ یک قطعه محوطه به مساحت ۲۱۵,۸۲ متر مربع

۴۹۸۰فرعی -فاطمه منصوری فرزند حجت الله درخواست ثبت شش دانگ یک قطعه محوطه به مساحت ۲۱۷,۵۴ متر مربع

۴۹۸۱فرعی - جواد عطایی فرزند علی درخواست ثبت شش دانگ یک قطعه محوطه به مساحت ۲۳۰,۷۱ متر مربع

۴۹۸۲فرعی - شهربانو منصوری فرزند منصور درخواست ثبت شش دانگ یک قطعه محوطه به مساحت ۲۱۹,۲۸ متر مربع

۴۹۸۳فرعی - صدیقه صائمی فرزند محمدرضا درخواست ثبت شش دانگ یک قطعه محوطه به مساحت ۲۱۰,۴۱ متر مربع

۴۹۸۴فرعی - حمزه صائمی فرزند محمدرضا درخواست ثبت شش دانگ یک قطعه محوطه به مساحت ۲۳۴,۱۶ متر مربع

۴۹۸۵فرعی - سعیده منصوری فرزند محمدعلی درخواست ثبت شش دانگ یک قطعه محوطه به مساحت ۲۲۰,۷۸ متر مربع

۴۹۸۶فرعی - محمدعلی منصوری فرزند منصور درخواست ثبت شش دانگ یک قطعه محوطه به مساحت ۲۱۰,۵۸ متر مربع

۴۹۸۷فرعی - محمداسماعیل منصوری فرزند منصور درخواست ثبت شش دانگ یک قطعه محوطه به مساحت ۲۳۶,۹۴ متر مربع

۴۹۸۸فرعی -شهربانو منصوری فرزند منصور درخواست ثبت شش دانگ یک قطعه محوطه به مساحت ۲۲۴,۴۵ متر مربع

۴۹۸۹فرعی مفروزی از ۲۹۴۱- راضیه حیدری فرزند علی اکبر درخواست ثبت شش دانگ یک قطعه محوطه به مساحت ۱۹۵,۰۱ متر مربع

۴۹۹۰فرعی - محمد اسماعیل منصوری فرزند منصور درخواست ثبت شش دانگ یک قطعه محوطه به مساحت ۴۱۶,۹۵ متر مربع

۴۹۹۱فرعی -مریم اصغری فرزند محمد مهدی درخواست ثبت شش دانگ یک قطعه محوطه به مساحت ۲۱۲,۱۵ متر مربع

۴۹۹۲فرعی - مهدی منصوری فرزند محمدعلی درخواست ثبت شش دانگ یک قطعه محوطه به مساحت ۲۸۰,۳۶ متر مربع

۴۹۹۳فرعی - محمد علی منصوری فرزند منصور درخواست ثبت شش دانگ یک قطعه محوطه به مساحت ۲۰۱,۹۴ متر مربع

۴۹۹۸فرعی - علی پالاشا فرزند غلامرضا درخواست ثبت شش دانگ یک باب ساختمان به مساحت ۳۵۳,۴۶ متر مربع

بخش۴ ثبتی پلاک ۲ اصلی موسوم به ابراهیم آباد تاریخ تحدید حدود ۱۴۰۴/۰۹/۱۰

۱۴۰۱فرعی - فاطمه نساء اصغری فرزند علی محمد درخواست ثبت شش دانگ یک قطعه زمین باکاربری مزروعی به مساحت ۱۶۳۳۳,۷ متر مربع

۱۴۰۳فرعی -مسعود شفیعی فرزند رجب درخواست ثبت شش دانگ یک قطعه زمین باکاربری مزروعی به مساحت ۱۲۹۴,۱۵ متر مربع

۱۴۰۶فرعی - محسن پارسا فرزند قاسم درخواست ثبت شش دانگ یک قطعه زمین باکاربری مزروعی به مساحت ۸۶۶,۱۳ متر مربع

۱۴۰۸فرعی - حسین پارسا فرزند قاسم درخواست ثبت شش دانگ یک قطعه زمین باکاربری مزروعی به مساحت ۸۶۶,۷۵ متر مربع

۱۴۱۳فرعی - محمد پارسا فرزند قاسم درخواست ثبت شش دانگ یک قطعه زمین باکاربری مزروعی به مساحت ۸۶۶,۱۳ متر مربع

۱۴۱۴فرعی - مجید پارسا فرزند قاسم درخواست ثبت شش دانگ یک قطعه زمین باکاربری مزروعی به مساحت ۸۶۶,۵۹ متر مربع

بخش۴ ثبتی پلاک ۳۰ اصلی موسوم به روستای حسین آباد تاریخ تحدید حدود ۱۴۰۴/۰۹/۱۰

۳۴۱ فرعی - محمد مهدی تیموری فرزند علی اکبر درخواست ثبت شش دانگ یک قطعه زمین باکاربری مزروعی به مساحت ۲۵۲۷۴,۲۸ متر مربع

بخش۴ ثبتی پلاک ۳۵ اصلی موسوم به بکران تاریخ تحدید حدود ۱۴۰۴/۰۹/۱۱

۱۵۷۱فرعی - رجبعلی قنبرپور فرزند علی درخواست ثبت شش دانگ یک قطعه زمین مزروعی به مساحت ۲۲۶۳۵,۲۷ متر مربع

۱۵۷۲فرعی - رجبعلی قنبرپور فرزند علی درخواست ثبت شش دانگ یک قطعه زمین مزروعی به مساحت ۱۸۱۶۱,۵۳ متر مربع

۱۵۸۱فرعی - حسن حاجی پور فرزند غلامرضا درخواست ثبت شش دانگ یک قطعه زمین مزروعی به مساحت ۱۸۰۱۷,۴۳ متر مربع

۱۵۸۲فرعی -حسن حاجی پور فرزند غلامرضا درخواست ثبت شش دانگ یک قطعه زمین مزروعی به مساحت ۱۰۷۴۶,۱۵ متر مربع

۱۵۸۴فرعی -احمد صالحی فرزند صالح درخواست ثبت شش دانگ یک قطعه زمین مزروعی به مساحت ۲۳۳۸۹,۵۷ متر مربع

۱۵۸۵فرعی -احمد صالحی فرزند صالح درخواست ثبت شش دانگ یک قطعه زمین مزروعی به مساحت ۴۵۰۰۷,۵ متر مربع

۱۵۸۶فرعی -احمد صالحی فرزند صالح درخواست ثبت شش دانگ یک قطعه زمین مزروعی به مساحت ۹۸۶۴,۷۶ متر مربع

۱۵۸۷فرعی - علی عبدلی فرزند حسن درخواست ثبت شش دانگ یک قطعه باغ به مساحت ۹۱۳۹,۹۵ متر مربع

۱۵۹۱فرعی - علی عبدلی فرزند حسن درخواست ثبت شش دانگ یک قطعه زمین مزروعی به مساحت ۱۳۳۰۰,۴۶ متر مربع

۱۵۹۲فرعی - علی عبدلی فرزند حسن درخواست ثبت شش دانگ یک قطعه زمین مزروعی به مساحت ۱۲۵۵۳,۲۶ متر مربع

۱۵۹۵فرعی - مهدی رنجبر فرزند غلامرضا درخواست ثبت شش دانگ یک قطعه زمین مزروعی به مساحت ۹۳۳۳,۱۱ متر مربع

۱۵۹۸فرعی - حلیمه غلامی فرزند حسینعلی درخواست ثبت شش دانگ یک قطعه زمین مزروعی به مساحت ۹۶۲۵,۷۹ متر مربع

۱۶۰۰فرعی - محمدرضا حاجی صالحی فرزند شکراله درخواست ثبت شش دانگ یک قطعه زمین مزروعی به مساحت ۱۹۲۵۹,۷ متر مربع

۱۶۰۱فرعی - محمدرضا حاجی صالحی فرزند شکراله درخواست ثبت شش دانگ یک قطعه باغ به مساحت ۲۷۰۹۱,۶۸ متر مربع

۱۶۰۲فرعی - علی بابائی فرزند آقابابا درخواست ثبت شش دانگ یک قطعه زمین مزروعی به مساحت ۴۹۵۴,۲۳ متر مربع

۱۶۰۴فرعی - محمدرضاحاجی صالحی فرزند شکراله درخواست ثبت شش دانگ یک قطعه زمین مزروعی به مساحت ۱۵۶۱۶,۱۷ متر مربع

۱۶۰۵فرعی - محسن عرب صالحی فرزند علی اکبر درخواست ثبت شش دانگ یک قطعه زمین مزروعی به مساحت ۳۸۱۷۴,۰۹ متر مربع

۱۶۰۹فرعی - حمیدمنتظری فرزند محمدعلی درخواست ثبت شش دانگ یک قطعه زمین مزروعی به مساحت ۵۸۶۷,۱ متر مربع

۱۶۱۰فرعی -علی بابائی فرزند آقابابا درخواست ثبت شش دانگ یک قطعه زمین مزروعی به مساحت ۳۱۹۱,۱۶ متر مربع

۱۶۱۳فرعی -محمود رنجبر فرزند حسین درخواست ثبت شش دانگ یک قطعه زمین مزروعی به مساحت ۱۱۷۳۵,۵۱ متر مربع

۱۶۱۷فرعی - محمدرضا حاجی صالحی فرزند شکراله درخواست ثبت شش دانگ یک قطعه زمین مزروعی به مساحت ۶۳۲۹,۳۴ متر مربع

۱۶۱۸فرعی - محمدرضا حاجی صالحی فرزند شکراله درخواست ثبت شش دانگ یک قطعه زمین مزروعی به مساحت ۳۱۴۶۸,۰۱ متر مربع

۱۶۲۸فرعی مفروزی از ۱۳۰۰- محمدرضا حاجی صالحی فرزند شکرالله درخواست ثبت شش دانگ یک درب باغ به مساحت ۱۱۸۷,۹۵ متر مربع

بخش۴ ثبتی پلاک ۴۶ اصلی موسوم به ری آباد تاریخ تحدید حدود ۱۴۰۴/۰۹/۱۲

۷۷ فرعی - گلدسته قوچعلی فرزند امین الله درخواست ثبت شش دانگ یک قطعه باغ باکاربری باغی به مساحت ۸۰۹,۸۷ متر مربع

بخش۴ ثبتی پلاک ۵۶ اصلی موسوم به کرداباد تاریخ تحدید حدود ۱۴۰۴/۰۹/۱۲

۶۸۱ فرعی - منصور عباسی فرزند خدابخش درخواست ثبت شش دانگ یک باب ساختمان به مساحت ۹۴۳,۶۷ متر مربع

بخش۴ ثبتی پلاک ۱۳۵ اصلی موسوم به محمد آباد تاریخ تحدید حدود ۱۴۰۴/۰۹/۱۵

۱۰۰۱فرعی -حبیب الله بیاری فرزند حسن درخواست ثبت شش دانگ یک قطعه زمین باکاربری زراعی به مساحت ۵۳۹۰۰,۷۲ متر مربع

۱۰۰۳فرعی - حبیب الله بیاری فرزند حسن درخواست ثبت شش دانگ یک قطعه زمین باکاربری زراعی به مساحت ۳۲۸۴۴,۲۸ متر مربع

۱۰۰۴ فرعی - حبیب الله بیاری فرزند حسن درخواست ثبت شش دانگ یک قطعه زمین باکاربری زراعی به مساحت ۵۶۵۰,۱۴ متر مربع

بخش ۴ ثبتی پلاک ۱۳۶- اصلی موسوم به جودانه تاریخ تحدید حدود ۱۴۰۴/۰۹/۱۵

۱۰۲۶ فرعی -خانم ملیحه و آقایت جبار و یدالله و محمد تقی و محمدرضا همگی رضایی و آقایان مهدی محمودی و حجت ناصری فرزند ستار - یحیی - حسن در خواست ثبت بالمناصفه هر کدام یک سهم مشاع از هفت سهم ششدانگ یک قطعه باغ به مساحت ۱۱۳۴,۷۲ متر مربع

بخش۴ ثبتی پلاک ۱۷۱ اصلی موسوم به کلاته حاج عباسعلی مجاورت جودانه تاریخ تحدید حدود ۱۴۰۴/۰۹/۱۵

۹فرعی -عبدالرضا رستمی فرزند حسین درخواست ثبت شش دانگ یک قطعه زمین باکاربری مزروعی به مساحت ۱۲۲۴۷ متر مربع

بخش۴ ثبتی پلاک ۲۱۸ اصلی موسوم به اراضی موسوم به دیمه زار میامی تاریخ تحدید حدود ۱۴۰۴۲۲۳/۰۹/۱۶فرعی -مهدی رستمی فرزند حسین درخواست ثبت شش دانگ یک قطعه محوطه به مساحت ۱۰۱۹,۷۲ متر مربع

بخش۴ ثبتی پلاک ۲۱۸ اصلی موسوم به میامی چاه کشاورزی محمدرضایی وپسران تاریخ تحدید حدود ۱۴۰۴/۰۹/۱۶

۳۳۲فرعی مفروزی از ۸۹- عباسعلی رضایی فرزند محمد درخواست ثبت شش دانگ یک قطعه زمین مزروعی به مساحت ۱۳۴۶۶۷,۲۸ متر مربع

بخش۴ ثبتی پلاک ۲۱۸ اصلی موسوم به میامی چاه کشاورزی شهید هاشمی نژاد تاریخ تحدید حدود ۱۴۰۴/۰۹/۱۶

۳۳۳فرعی - محمدعلی پورتیموری فرزند علی اصغر درخواست ثبت شش دانگ یک قطعه زمین مزروعی به مساحت ۹۵۱۹,۳۲ متر مربع

۳۳۴فرعی - محمدعلی پورتیموری فرزند علی اصغر درخواست ثبت شش دانگ یک قطعه زمین مزروعی به مساحت ۵۹۷۵,۱۹ متر مربع

بخش۴ ثبتی پلاک ۲۱۸ اصلی موسوم به میامی چاه شهید رجایی تاریخ تحدید حدود ۱۴۰۴/۰۹/۱۶

۳۳۵فرعی مفروزی از ۸۹- معصومه آقایی فرزند حسین درخواست ثبت شش دانگ یک قطعه زمین مزروعی به مساحت ۲۴۰۷۹,۹۶ متر مربع

۳۳۶فرعی مفروزی از ۸۹- معصومه آقایی فرزند حسین درخواست ثبت شش دانگ یک قطعه زمین مزروعی به مساحت ۲۹۳۱ متر مربع

بخش۴ ثبتی پلاک ۲۱۸ اصلی موسوم به میامی چاه کشاورزی شهید هاشمی نژاد تاریخ تحدید حدود ۱۴۰۴/۰۹/۱۶

۳۳۷فرعی - زهره زمانیان فرزند محمدجواد درخواست ثبت شش دانگ یک قطعه زمین مزروعی به مساحت ۵۲۷۴,۸۶ متر مربع

بخش۴ ثبتی پلاک ۲۱۸ اصلی موسوم به میامی چاه کشاورزی علی آباد تاریخ تحدید حدود ۱۴۰۴/۰۹/۱۶

۳۳۸فرعی مفروزی از ۸۹- فرج الله صائمی فرزند محمدحسین درخواست ثبت شش دانگ یک قطعه زمین مزروعی به مساحت ۱۲۷۵۱,۵۳ متر مربع

۳۳۹فرعی مفروزی از ۸۹- عباس صائمی فرزند محمدحسین درخواست ثبت شش دانگ یک قطعه زمین مزروعی به مساحت ۲۱۲۳۵,۷۲ متر مربع

۳۴۰فرعی مفروزی از ۸۹- شریفه منصوری فرزند منصور درخواست ثبت شش دانگ یک قطعه زمین مزروعی به مساحت ۱۷۰۰۶,۴۶ متر مربع

بخش۴ ثبتی پلاک ۲۱۸ اصلی موسوم به میامی چاه شهید رجایی تاریخ تحدید حدود ۱۴۰۴/۰۹/۱۶

۳۴۱فرعی مفروزی از ۸۹- معصومه آقایی فرزند حسین درخواست ثبت شش دانگ یک قطعه زمین مزروعی به مساحت ۲۳۳۳۰,۸۹ متر مربع

۳۴۲فرعی مفروزی از ۸۹- معصومه آقایی فرزند حسین درخواست ثبت شش دانگ یک قطعه زمین مزروعی به مساحت ۱۳۸۲۰,۱۱ متر مربع

بخش۴ ثبتی پلاک ۲۳۷ اصلی موسوم به سر تخت کالمیان مجاورت ابراهیم آباد تاریخ تحدید حدود ۱۴۰۴/۰۹/۱۶

۷۰فرعی - خدابخش عباسی فرزند علی درخواست ثبت شش دانگ یک باب بهاربند باکاربری ساختمان به مساحت ۲۸۵ متر مربع

۷۲فرعی - خدابخش عباسی فرزند علی درخواست ثبت شش دانگ یک قطعه زمین باکاربری مزروعی به مساحت ۵۰۴۵,۲۵ متر مربع

۷۳فرعی - خدابخش عباسی فرزند علی درخواست ثبت شش دانگ یک قطعه زمین باکاربری مزروعی به مساحت ۱۶۴۹۷,۲۶ متر مربع

بخش۴ ثبتی پلاک ۳۸۱ اصلی موسوم به مزرعه چاله بن گز تاریخ تحدید حدود ۱۴۰۴/۰۹/۱۶

۲۳فرعی - علی محمد عرب اسدی فرزند حسین درخواست ثبت شش دانگ یک قطعه زمین مزروعی به مساحت ۳۴۷۹,۵۸ متر مربع

۲۴فرعی - علی محمد عرب اسدی فرزند حسین درخواست ثبت شش دانگ یک قطعه زمین مزروعی به مساحت ۱۵۳۶,۲۳ متر مربع

۲۵فرعی - علی محمد عرب اسدی فرزند حسین درخواست ثبت شش دانگ یک قطعه زمین مزروعی به مساحت ۱۹۹۸,۳۷ متر مربع

۲۶فرعی - علی نوروزی فرزند محمد درخواست ثبت شش دانگ یک قطعه زمین مزروعی به مساحت ۶۵۳۷,۳۵ متر مربع

بخش۵ ثبتی پلاک ۱۰۰ اصلی موسوم به عباس آباد تاریخ تحدید حدود ۱۴۰۴/۰۹/۱۷

۱۷۵فرعی -فرخ خانم جعفری و علی محمد حسینی فرزند غلامرضا -عید محمد درخواست ثبت خانم جعفری نسبت به چهار دانگ و آقای محمد حسینی نسبت به دو دانگ یک باب ساختمان مسکونی به مساحت ۱۶۱,۸۸ متر مربع

بخش۵ ثبتی پلاک ۱۰۱ اصلی موسوم به کلاته قاسم چوپان تاریخ تحدید حدود ۱۴۰۴/۰۹/۱۷

۴فرعی - آقایان حامد، مهدی، مهرداد، محمدرضا، حسام، حمیدرضا ، علی ،مهرزاد و حسن همگی آقاحسینی فرزندان عید محمد هر کدام نسبت به ۶۸,۴ سهم از ۱۳۶۸ سهم باستثناء بهاء ثمنیه عرصه و اعیان واقدس رضائی فرزند محمد نسبت به ۶۸,۴ سهم از ۱۳۶۸ سهم و آقایان رضا، امیرحسین، عباس ، نسبت به ۱۵۲ سهم از ۱۳۶۸ سهم و خانمها آزینت، آزاده و آرزو نسبت به ۷۶ سهم از ۱۳۶۸ سهم همگی آقا حسینی فرزندان حسن درخواست ثبت ششدانگ یک قطعه زمین مزروعی به مساحت ۱۳۶۸ متر مربع

بخش۵ ثبتی پلاک ۲۱۰ اصلی موسوم به روستای فرومد کلاته سید آباد تاریخ تحدید حدود ۱۴۰۴/۰۹/۱۷

۵۴فرعی -زهره رمضانی فرزند محمد درخواست ثبت شش دانگ یک قطعه باغ باکاربری باغی به مساحت ۲۹۹ متر مربع

بخش۹ ثبتی پلاک ۳ اصلی موسوم به کلاته دستی در مجاورت روستای نردین تاریخ تحدید حدود ۱۴۰۴/۰۹/۱۸

۷فرعی -سلطانحسین معظمی فرزند مسعود خان درخواست ثبت شش دانگ یک قطعه زمین مزروعی به مساحت ۴۹۹۵۱,۱۴ متر مربع

۸فرعی -سلطانحسین معظمی فرزند مسعود خان درخواست ثبت شش دانگ یک قطعه زمین مزروعی به مساحت ۱۷۵۰۳۵ متر مربع

۹فرعی - سلطانحسین معظمی فرزند مسعود خان درخواست ثبت شش دانگ یک قطعه زمین مزروعی به مساحت ۱۱۵۸۹۱,۸۹ متر مربع

۱۰فرعی -سلطانحسین معظمی فرزند مسعو خان درخواست ثبت شش دانگ یک قطعه زمین مزروعی به مساحت ۳۱۲۳۰,۶۶ متر مربع

۱۱فرعی -سلطانحسین معظمی فرزند مسعود خان درخواست ثبت شش دانگ یک قطعه زمین مزروعی به مساحت ۲۹۹۳۱,۷ متر مربع

۱۲فرعی - سلطان حسین معظمی فرزند مسعود خان درخواست ثبت شش دانگ یک قطعه زمین مزروعی به مساحت ۵۰۱۹۸ متر مربع

۱۳فرعی -سلطانحسین معظمی فرزند مسعود خان درخواست ثبت شش دانگ یک قطعه زمین مزروعی به مساحت ۷۷/۱۰۲۳۹۳ متر مربع

۱۴فرعی -سلطانحسین معظمی فرزند مسعود خان درخواست ثبت شش دانگ یک قطعه زمین مزروعی به مساحت ۱۹۸۷۴۷,۱۵ متر مربع

۱۵فرعی -سلطانحسین معظمی فرزند مسعود خان درخواست ثبت شش دانگ یک قطعه زمین با کاربری مزروعی به مساحت ۱۱۱۲۷ متر مربع

۱۶فرعی -سلطانحسین معظمی فرزند مسعود خان درخواست ثبت شش دانگ یک قطعه زمین مزروعی به مساحت ۵۰۲۸۳,۸۳ متر مربع

۱۷فرعی -سلطانحسین معظمی فرزند مسعود خان درخواست ثبت شش دانگ یک قطعه زمین مزروعی به مساحت ۳۰۸۵۶,۷ متر مربع

۱۸فرعی -سلطانحسین معظمی فرزند مسعود خان درخواست ثبت شش دانگ یک قطعه زمین مزروعی به مساحت ۲۰۴۱۴۵,۹ متر مربع

۱۹فرعی -سلطانحسین معظمی فرزند مسعود خان درخواست ثبت شش دانگ یک قطعه زمین مزروعی به مساحت ۵۳۰۴۶,۲۹ متر مربع

۳۵فرعی - سلطان حسین معظمی فرزند مسعود خان درخواست ثبت شش دانگ یک قطعه زمین مزروعی به مساحت ۳۷۹۴۷,۸۱ متر مربع

بخش۹ ثبتی پلاک ۵۰ اصلی موسوم به رضوان تاریخ تحدید حدود ۱۴۰۴/۰۹/۱۹

۲۰۱فرعی مفروزی از ۶۱۳- محمد شجاعی فرزند رمضانعلی درخواست ثبت شش دانگ زمین مزروعی به مساحت ۱۲۴۷ متر مربع

۳۰۲ فرعی مفروزی از ۶۱۳- علی محمد عباسی فرزند سلیمان درخواست ثبت شش دانگ زمین مزروعی به مساحت ۵۸۸۹,۹۹ متر مربع

۳۰۵فرعی مفروزی از ۶۱۳- اسماعیل اکرامی فرزند ابراهیم درخواست ثبت شش دانگ زمین مزروعی به مساحت ۱۴۶۹,۵ متر مربع

۳۰۹ فرعی مفروزی از ۶۱۳- قربان وزیری مقدم فرزند محمد درخواست ثبت شش دانگ زمین مزروعی به مساحت ۲۸۷۲,۴۴ متر مربع

بخش۹ ثبتی پلاک ۵۰ اصلی موسوم به رضوان تاریخ تحدید حدود ۱۴۰۴/۰۹/۱۹

۳۱۰ فرعی مفروزی از ۶۱۳- حسین بابائی فرزند علیرضا درخواست ثبت ششدانگ زمین زراعی به مساحت ۱۶۹۰,۵ متر مربع

۳۱۱فرعی مفروزی از ۶۱۳- بهرامعلی رضازاده فرزند اسمعیل درخواست ثبت ششدانگ زمین زراعی به مساحت ۱۸۷۱,۱۱ متر مربع

۳۱۴فرعی مفروزی از ۳۱۴- محمدقاهری فرزند روح الله درخواست ثبت ششدانگ زمین زراعی به مساحت ۴۵۱۷,۷۴ متر مربع

۳۲۷فرعی مفروزی از ۶۱۳- منوربانی فرزند حسنعلی درخواست ثبت ششدانگ زمین زراعی به مساحت ۱۱۵۸,۵۶ متر مربع

۴۹۶فرعی مفروزی از ۶۱۳- محمدشجاعی فرزند رمضانعلی درخواست ثبت ششدانگ زمین زراعی به مساحت ۱۴۶۱,۹۹ متر مربع

۴۹۸فرعی مفروزی از ۶۱۳- فاطمه ونرگس دهقانی فرزند حیدرقلی درخواست ثبت هر کدام ۳ دانگ زمین زراعی به مساحت ۱۰۷۳,۰۴ متر مربع

۵۰۴فرعی مفروزی از ۶۱۳- محمدابراهیم مهربانی فرزند یحیی درخواست ثبت ششدانگ زمین زراعی به مساحت ۱۶۷۶,۹۲ متر مربع

۵۰۶فرعی مفروزی از ۶۱۳- عبدالحسین حاتمی فرزند رستم درخواست ثبت ششدانگ زمین زراعی به مساحت ۲۸۴۵,۸۸ متر مربع

۵۰۸فرعی مفروزی از ۶۱۳- رقیه وحوریه سهرابی فرزند رجبعلی درخواست ثبت ششدانگ زمین زراعی به مساحت ۱۶۱۸,۳۹ متر مربع

۵۱۶فرعی مفروزی از ۶۱۳- محمدغلامی فرزند گل حسن درخواست ثبت ششدانگ زمین زراعی به مساحت ۷۵۴,۰۶ متر مربع ۶۹۲فرعی مفروزی از ۶۱۳- براتعلی قدرتی فرزند محمد علی درخواست ثبت ششدانگ یک قطعه زمین مزروعی به مساحت ۴۵۹۵,۶۷ متر مربع

۶۹۳فرعی مفروزی از ۶۱۳- حوا صادقی فرزند قهرمان درخواست ثبت شش دانگ زمین زراعی به مساحت ۱۰۲۰۸,۶۷ متر مربع

۶۹۴فرعی مفروزی از ۶۱۳- ابراهیم قدرتی فرزند باباخان درخواست ثبت ششدانگ زمین زراعی به مساحت ۳۴۹۸,۷۸ متر مربع

۶۹۵فرعی مفروزی از ۶۱۳- حیدرقدرتی فرزند بابا درخواست ثبت ششدانگ زمین زراعی به مساحت ۱۰۶۶۹,۵۷ متر مربع

۶۹۶فرعی مفروزی از ۶۱۳- خدیجه،حدیثه،سکینه،وتقی قدرتی فرزند جواد درخواست ثبت خدیجه،حدیثه وسکینه نسبت به ۱,۲ دانگ وتقی ۲,۴ دانگ به استثناء بهای ثمنیه اعیانی زمین زراعی به مساحت ۱۱۴۶۴,۱۱ متر مربع

۶۹۷فرعی مفروزی از ۶۱۳- صفرعلی قدرتی فرزند بابا خان درخواست ثبت شش دانگ زمین زراعی به مساحت ۳۷۳۳,۹۷ متر مربع

۶۹۸فرعی مفروزی از ۶۱۳- اسمعیل وشوذب قدرتی فرزند باباخان درخواست ثبت هر کدام ۳ دانگ زمین زراعی به مساحت ۳۱۳۱۱,۱۷ متر مربع

۶۹۹فرعی مفروزی از ۶۱۳- رقیه حاتمی فرزند سدیف درخواست ثبت ششدانگ زمین زراعی به مساحت ۷۹۸۰,۱۳ متر مربع

۷۰۰فرعی مفروزی از ۶۱۳- فاطمه شجاعی فرزند غلامرضا درخواست ثبت شش دانگ زمین زراعی به مساحت ۳۳۱,۲۵ متر مربع

۷۰۱فرعی مفروزی از ۶۱۳- لیلی امامی فرزند اسمعیل درخواست ثبت ششدانگ یک قطعه زمین مزروعی به مساحت ۹۹۰,۹۵ متر مربع

۷۰۲فرعی مفروزی از ۶۱۳- ابراهیم امامی فرزند علی درخواست ثبت ششدانگ زمین زراعی به مساحت ۲۶۰۹,۳۲ متر مربع

۷۰۳فرعی مفروزی از ۶۱۳- عیسی امامی فرزند محمد درخواست ثبت شش دانگ زمین زراعی به مساحت ۲۵۲۸,۰۶ متر مربع

۷۰۴فرعی مفروزی از ۶۱۳- زهرا محمدزاده مقدم فرزند آدینه محمد درخواست ثبت ششدانگ یک قطعه زمین مزروعی به مساحت ۳۴۳۰,۲۴ متر مربع

۷۰۵فرعی مفروزی از ۶۱۳- گل محمد عطایی فرزند محمد درخواست ثبت شش دانگ زمین زراعی به مساحت ۳۱۴۳,۱ متر مربع

۷۰۶فرعی مفروزی از ۶۱۳- حسن امامی فرزند علی درخواست ثبت شش دانگ زمین زراعی به مساحت ۵۸۳۲,۵ متر مربع

۷۰۷فرعی مفروزی از ۶۱۳- محمدشجاعی فرزند اسمعیل درخواست ثبت ششدانگ زمین زراعی به مساحت ۱۷۴۶,۳۷ متر مربع

۷۰۸فرعی مفروزی از ۶۱۳- حسین امامی فرزند علی درخواست ثبت ششدانگ زمین زراعی به مساحت ۵۸۳۰,۶۶ متر مربع

۷۰۹فرعی مفروزی از ۶۱۳- ابراهیم امامی فرزند علی درخواست ثبت ششدانگ زمین زراعی به مساحت ۶۴۶۱,۳۲ متر مربع

۷۱۰فرعی مفروزی از ۶۱۳- حسین بابایی فرزند علیرضا درخواست ثبت شش دانگ زمین زراعی به مساحت ۶۷۵۰,۸۶ متر مربع

۷۱۱فرعی مفروزی از ۶۱۳- فاطمه صغری امامی فرزند محمد درخواست ثبت ششدانگ زمین زراعی به مساحت ۴۹۴۰,۴۸ متر مربع

۷۱۲فرعی مفروزی از ۶۱۳- اسمعیل امامی فرزند محمد درخواست ثبت شش دانگ زمین زراعی به مساحت ۲۴۳۸۷,۶۱ متر مربع

۷۱۳فرعی مفروزی از ۶۱۳- عیسی امامی فرزند محمد درخواست ثبت شش دانگ زمین زراعی به مساحت ۳۵۷۱۳,۰۲ متر مربع

۷۱۵فرعی مفروزی از ۶۱۳- محسن محمدزاده مقدم فرزند آدینه محمد درخواست ثبت ششدانگ زمین زراعی به مساحت ۱۲۸۶۹,۱۲ متر مربع

۷۱۶فرعی مفروزی از ۶۱۳- مقداد، مصطفی، مرتضی، مجتبی و مرضیه محمدزاده مقدم فرزند رحمانعلی درخواست ثبت مقداد، مصطفی، مرتضی و مجتبی نسبت به ۲ سهم از ۹ سهم و مرضیه یک سهم از ۹ سهم ششدانگ با استثناء بهای ثمن عرصه و اعیان زمین زراعی به مساحت ۹۹۳۸,۶۴ متر مربع

۷۱۷فرعی مفروزی از ۶۱۳- سهراب سهرابی فرزند رجبعلی درخواست ثبت شش دانگ زمین مزروعی به مساحت ۱۳۶۲۹,۲۹ متر مربع

۷۱۸فرعی مفروزی از ۶۱۳- احمدشجاعی فرزند رمضانعلی درخواست ثبت شش دانگ زمین زراعی به مساحت ۱۲۸۶۷,۴۸ متر مربع

۷۱۹فرعی مفروزی از ۶۱۳- حسنعلی محمدزاده مقدم فرزند آدینه محمد درخواست ثبت ششدانگ زمین زراعی به مساحت ۳۴۸۲,۴ متر مربع

۷۲۰فرعی مفروزی از ۶۱۳- زهرا محمدزاده مقدم فرزند آدینه محمد درخواست ثبت ششدانگ زمین زراعی به مساحت ۱۴۴۷,۸۳ متر مربع

۷۲۱فرعی مفروزی از ۶۱۳- محسن محمدزاده مقدم فرزند آدینه محمد درخواست ثبت ششدانگ زمین زراعی به مساحت ۱۸۲۱,۷۸ متر مربع

۷۲۲فرعی مفروزی از ۶۱۳- مقداد، مصطفی، مرتضی، مجتبی و مرضیه محمدزاده مقدم فرزند رحمانعلی درخواست ثبت مقداد، مصطفی، مرتضی و مجتبی نسبت به ۲ سهم از ۹ سهم و مرضیه یک سهم از ۹ سهم ششدانگ با استثناء بهای ثمن عرصه و اعیان زمین زراعی به مساحت ۶۸۰,۵۲ متر مربع

۷۲۳فرعی مفروزی از ۶۱۳- صغری مسعودی فرزند جعفر درخواست ثبت شش دانگ زمین زراعی به مساحت ۱۱۳۰,۰۸ متر مربع

۷۲۴فرعی مفروزی از ۶۱۳- زینب عسگری کوهسار فرزند رمضان درخواست ثبت شش دانگ زمین زراعی به مساحت ۱۰۶۷,۵ متر مربع

۷۲۶فرعی مفروزی از ۶۱۳- آباصلت عباس زاده فرزند رجبعلی درخواست ثبت شش دانگ زمین زراعی به مساحت ۱۵۳۸,۱۷ متر مربع

۷۲۷فرعی مفروزی از ۶۱۳- حسین امامی فرزند قاسم درخواست ثبت شش دانگ زمین زراعی به مساحت ۱۴۵۰۱,۶۵ متر مربع

۷۲۸فرعی مفروزی از ۶۱۳- علی وعلی اصغروقربان وزیری مقدم فرزند محمد درخواست ثبت هر کدام ۲ دانگ زمین زراعی به مساحت ۴۳۲۷,۴۳ متر مربع

۷۲۹فرعی مفروزی از ۶۱۳- حسنعلی قاهری فرزند احمد درخواست ثبت شش دانگ یک قطعه زمین مزروعی به مساحت ۱۵۶۶۱,۶۳ متر مربع

۷۳۰فرعی مفروزی از ۶۱۳- جعفرامانی وزبیده برزگری فرزند قاسم وبراتعلی درخواست ثبت جعفرامانی ۴ دانگ زبیده برزگری ۲ دانگ زمین زراعی به مساحت ۶۸۵۳,۹۴ متر مربع

۷۳۲فرعی مفروزی از ۶۱۳- حسین غفوریان فرزند قاسم درخواست ثبت

ادامه از صفحه ۴

ششدانگ یک قطعه زمین مزروعی به مساحت ۴۲۸۹.۹ متر مربع۸۰۳فرعی مفروزی از۶۱۳- علی عباسی فرزند سلیمان درخواست ثبت ششدانگ زمین زراعی به مساحت ۱۹۰۳.۹۳ متر مربع

۸۰۴فرعی مفروزی از۶۱۳- مسلم محرابی فرزند برزو درخواست ثبت شش دانگ یک قطعه زمین مزروعی به مساحت ۷۰۰.۳۷ متر مربع

۸۰۵فرعی مفروزی از۶۱۳-اسمعیل قدرتی فرزند باباخان درخواست ثبت شش دانگ یک قطعه زمین مزروعی به مساحت ۴۷۱۵.۶ متر مربع

۸۰۶فرعی مفروزی از۶۱۳- سلمان مهرابی فرزند برزو درخواست ثبت ششدانگ یک قطعه زمین مزروعی به مساحت ۷۰۰.۷۹ متر مربع

۸۰۷فرعی مفروزی از۶۱۳- مقدادمهرابی فرزند برزو درخواست ثبت شش دانگ زمین زراعی به مساحت ۷۰۰.۹۳ متر مربع

۸۰۸فرعی مفروزی از۶۱۳-ابوذرمحرابی فرزند برزو درخواست ثبت ششدانگ زمین زراعی به مساحت ۶۹۹.۴۸ متر مربع

۸۰۹فرعی مفروزی از۶۱۳- میثم مهرابی فرزند برزو درخواست ثبت ششدانگ یک قطعه زمین مزروعی به مساحت ۷۰۰.۵۷ متر مربع

۸۱۰فرعی مفروزی از۶۱۳- برزو مهرابی فرزند فتح الله درخواست ثبت ششدانگ یک قطعه زمین مزروعی به مساحت ۱۲۴۰.۷۶ متر مربع

۸۱۱فرعی مفروزی از۶۱۳-ابراهیم غفوری فرزند عبدالله درخواست ثبت شش دانگ زمین زراعی به مساحت ۳۱۲۰ متر مربع

۸۱۲فرعی مفروزی از۶۱۳- رضاوهاجروزهراوعباس وصدیقه وشهربانوآتش زر فرزندقاسم درخواست ثبت عباس ورضاهرکدام۵/۱دانگ صدیقه وزهراوهاجرو شهربانوهرکدام۷۵/۰دانگ زمین زراعی به مساحت ۱۸۵۰.۶۳ متر مربع

۸۱۵فرعی مفروزی از۶۱۳- عیسی امامی فرزند محمد درخواست ثبت ششدانگ یک قطعه زمین مزروعی به مساحت ۱۴۶۲.۲۷ متر مربع

۸۱۶فرعی مفروزی از۶۱۳- علی حاتمی فرزند سدیف درخواست ثبت ششدانگ زمین زراعی به مساحت ۴۱۳۳.۶۸ متر مربع

۸۱۷فرعی مفروزی از۶۱۳- براتعلی قدرتی فرزند محمد علی درخواست ثبت ششدانگ یک قطعه زمین مزروعی به مساحت ۴۶۲۰.۹۵ متر مربع

۸۱۸فرعی مفروزی از۶۱۳- مریم سهرابی فرزند ایوب درخواست ثبت شش دانگ زمین زراعی به مساحت ۱۴۸۱.۹۹ متر مربع

۸۲۰فرعی مفروزی از۶۱۳- شهنازسهرابی فرزند ایوب درخواست ثبت شش دانگ زمین زراعی به مساحت ۱۴۹۲.۹۵ متر مربع

۸۲۱فرعی مفروزی از۶۱۳- گل محمد عطایی فرزند محمد درخواست ثبت ششدانگ یک قطعه زمین مزروعی به مساحت ۹۳۲.۷۹ متر مربع

۸۲۲فرعی مفروزی از۶۱۳- عیسی امامی فرزند محمد درخواست ثبت شش دانگ زمین زراعی به مساحت ۲۵۴۳.۴۵ متر مربع

۸۲۴فرعی مفروزی از۶۱۳- رمضانعلی شجاعی فرزند حسینعلی درخواست ثبت ششدانگ یک قطعه زمین مزروعی به مساحت ۸۱۹.۶۴ متر مربع

۸۲۵فرعی مفروزی از۶۱۳- جعفرشجاعی فرزند حسینعلی درخواست ثبت شش دانگ زمین زراعی به مساحت ۸۱۲۰.۳۲ متر مربع

۸۲۶فرعی مفروزی از۶۱۳- حیدروابراهیم ،خدیجه،حدیثه،سکینه،وتقی قدرتی فرزند باباخان وجواد درخواست ثبت حیدروابراهیم نسبت به دودانگ،خدیجه،حدیثه،سکینه نسبت به۴ ،۰دانگ وتقی به نسبت ۰،۸دانگ به استثناء ثمنیه اعیانی دودانگ جوادقدرتی زمین زراعی به مساحت ۲۱۱۴.۱۴ متر مربع

بخش۹ ثبتی پلاک ۵۰ اصلی موسوم به رضوان تاریخ تحدید حدود۱۴۰۴/۰۹/۲۲

۸۲۷فرعی مفروزی از۶۱۳-صغری وعلی اکبروشاصنم سلیمانی فرزندسلیمان درخواست ثبت علی اکبر۳دانگ صغری وشاصنم هرکدام۵/۱دانگ زمین زراعی به مساحت ۳۳۹۳.۱۶ متر مربع

۸۲۸فرعی مفروزی از۶۱۳- گل محمدعطائی فرزندمحمد درخواست ثبت شش دانگ زمین زراعی به مساحت ۱۵۵۰.۵۸ متر مربع

۸۲۹فرعی مفروزی از۶۱۳- عیسی امامی فرزند محمد درخواست ثبت ششدانگ یک قطعه زمین مزروعی به مساحت ۳۷۱۰.۳ متر مربع

۸۳۰فرعی مفروزی از۶۱۳-مرضیه امامی فرزنداکبر درخواست ثبت شش دانگ زمین زراعی به مساحت ۱۶۹۴.۲۱ متر مربع

۸۳۱فرعی مفروزی از۶۱۳- رمضانعلی شجاعی فرزند حسینعلی درخواست ثبت ششدانگ یک قطعه زمین مزروعی به مساحت ۱۰۰۳.۷۲ متر مربع

۸۳۲فرعی مفروزی از۶۱۳- جعفر شجاعی فرزند حسینعلی درخواست ثبت ششدانگ یک قطعه زمین مزروعی به مساحت ۱۰۰۰.۱۶ متر مربع

۸۳۳فرعی مفروزی از۶۱۳- حیدروابراهیم ،خدیجه،حدیثه،سکینه،وتقی قدرتی فرزند باباخان وجواد درخواست ثبت حیدر وابراهیم نسبت به دودانگ ،خدیجه،حدیثه،سکینه نسبت به۴ ،۰دانگ وتقی به نسبت ۰،۸دانگ به استثناء ثمنیه اعیانی دودانگ جوادقدرتی زمین زراعی به مساحت۲۴۰۴.۶۱ متر مربع

۸۳۴فرعی مفروزی از۶۱۳- محمد ناصری فرزند جان محمد درخواست ثبت ششدانگ یک قطعه زمین مزروعی به مساحت ۲۱۰۶.۷۲ متر مربع

۸۳۵فرعی مفروزی از۶۱۳- مصطفی قدرتی فرزند محمدعلی درخواست ثبت ششدانگ زمین زراعی به مساحت ۱۹۳۶.۵۶ متر مربع

۸۳۶فرعی مفروزی از۶۱۳- اسماعیل اکرامی فرزند ابراهیم درخواست ثبت شش دانگ زمین زراعی به مساحت ۲۰۶۷.۵۵ متر مربع

۸۳۷فرعی مفروزی از۶۱۳-زبیده برزگری- جعفر امانی فرزند براتعلی -قاسم درخواست ثبت بترتیب دو دانگ وسه دانگ مشاع یک قطعه زمین مزروعی به مساحت ۱۷۱۲.۳۷ متر مربع

۸۳۸فرعی مفروزی از۶۱۳-حسین بابایی فرزندعلیرضا درخواست ثبت شش دانگ زمین زراعی به مساحت ۱۹۰۳.۵۸ متر مربع

۸۳۹فرعی مفروزی از۶۱۳-صدیقه وزهراوعباس وهاجرورضاوشهربانوآتش زر فرزندقاسم درخواست ثبت عباس ورضاهرکدام۵/۱دانگ صدیقه وزهراوهاجرو شهربانوهرکدام۷۵/۰دانگ زمین زراعی به مساحت ۱۹۴۸.۸۷ متر مربع

۸۴۰فرعی مفروزی از۶۱۳-محمدابراهیم مهربانی فرزند یحیی درخواست ثبت ششدانگ زمین زراعی به مساحت ۲۵۸۴.۶۲ متر مربع

۸۴۱فرعی مفروزی از۶۱۳- یحیی صادقی فرزند قهرمان درخواست ثبت شش دانگ زمین زراعی به مساحت ۵۵۸۲.۳۹ متر مربع

۸۴۲فرعی مفروزی از۶۱۳- مریم وکلثوم وبدروفاطمه وزینب قدرتی فرزند باباخان درخواست ثبت هرکدام۲/۱دانگ زمین زراعی به مساحت ۵۵۱۳ متر مربع

۸۴۳فرعی مفروزی از۶۱۳- علی حاتمی فرزند سدیف درخواست ثبت شش دانگ زمین مزروعی به مساحت ۵۱۲۰.۲۳ متر مربع

۸۴۴فرعی مفروزی از۶۱۳-زهراامامی فرزندعیسی درخواست ثبت ششدانگ یک قطعه زمین مزروعی به مساحت ۲۳۹۰.۷۲ متر مربع

۸۴۵فرعی مفروزی از۶۱۳- مرضیه ونرگس ومصطفی محمدزاده مقدم فرزند محمد درخواست ثبت نرگس ومرضیه هرکدام نسبت به یک ونیم دانگ مشاع ومصطفی نسبت به سه دانگ مشاع از شش دانگ یک قطعه زمین مزروعی به مساحت ۱۱۸۳.۵۶ متر مربع

۸۴۶فرعی مفروزی از۶۱۳- حسین امامی فرزند قاسم درخواست ثبت ششدانگ زمین زراعی به مساحت ۱۷۷۵.۳ متر مربع

۸۴۷فرعی مفروزی از۶۱۳-رمضانعلی امانی فرزند جعفر قلی درخواست ثبت ششدانگ یک قطعه زمین مزروعی به مساحت ۱۸۷۸.۵۴ متر مربع

۸۴۸فرعی مفروزی از۶۱۳- شوزب قزلی فرزند نصرالله درخواست ثبت ششدانگ یک قطعه زمین مزروعی به مساحت ۱۶۲۸.۴۹ متر مربع

۸۴۹فرعی مفروزی از۶۱۳- علی حاتمی فرزند حسین درخواست ثبت شش دانگ زمین زراعی به مساحت ۱۵۶۲.۲ متر مربع

۸۵۰فرعی مفروزی از۶۱۳- اسماعیل اکرامی فرزند ابراهیم درخواست ثبت شش دانگ زمین مزروعی به مساحت ۱۵۵۲.۸۴ متر مربع

۸۵۱فرعی مفروزی از۶۱۳-احمد محمدزاده مقدم فرزند محمد درخواست ثبت ششدانگ یک قطعه زمین مزروعی به مساحت ۴۹۵.۸ متر مربع

۸۵۲فرعی مفروزی از۶۱۳-علی اصغرمحمدزاده مقدم فرزندمحمد درخواست ثبت شش دانگ زمین زراعی به مساحت ۴۹۵.۵ متر مربع

۸۵۳فرعی مفروزی از۶۱۳-ام البنین محمدزاده مقدم فرزند محمد درخواست ثبت شش دانگ زمین زراعی به مساحت ۷۴۵ متر مربع

۸۵۴فرعی مفروزی از۶۱۳- هاجرآش زر فرزند قاسم درخواست ثبت شش دانگ زمین زراعی به مساحت ۷۴۱ متر مربع

۸۵۵فرعی مفروزی از۶۱۳- ولی روحانی فرزند حسین درخواست ثبت شش دانگ زمین زراعی به مساحت ۷۳۲ متر مربع

۸۵۶فرعی مفروزی از۶۱۳- ولی روحانی فرزند حسین درخواست ثبت ششدانگ یک قطعه زمین مزروعی به مساحت ۱۴۳۵.۷۷ متر مربع

۸۵۷فرعی مفروزی از۶۱۳- ولی روحانی فرزند حسین درخواست ثبت ششدانگ یک قطعه زمین مزروعی به مساحت ۷۹۰.۷۹ متر مربع

۸۵۸فرعی مفروزی از۶۱۳-مقداد،مصطفی،مرتضی،مجتبی،مرتضی ومرضیه محمدزاده مقدم فرزند رحمانعلی درخواست ثبت مقداد،مصطفی،مرتضی ومجتبی نسبت به ۲ سهم از ۹ سهم ومرضیه یک سهم از ۹سهم ششدانگ با استثناء بهای ثمن عرصه واعیان زمین زراعی به مساحت ۸۳۲ متر مربع

۸۵۹فرعی مفروزی از۶۱۳- محمد شجاعی فرزند رمضانعلی درخواست ثبت ششدانگ یک قطعه زمین مزروعی به مساحت ۷۲۲.۷۶ متر مربع

۸۶۰فرعی مفروزی از۶۱۳- جعفرشجاعی فرزند حسینعلی درخواست ثبت شش دانگ زمین زراعی به مساحت ۱۰۶۵.۱ متر مربع

۸۶۱فرعی مفروزی از۶۱۳- حیدرقدرتی. فرزند بابا درخواست ثبت شش دانگ زمین زراعی به مساحت ۲۹۳۸.۲۴ متر مربع

۸۶۲فرعی مفروزی از۶۱۳- محسن محمدزاده مقدم فرزند آدینه محمد درخواست ثبت شش دانگ زمین زراعی به مساحت ۱۲۹۶۵.۷۸ متر مربع

۸۶۳فرعی مفروزی از۶۱۳-مقداد،مصطفی،مرتضی،مجتبی ومرضیه محمدزاده مقدم فرزند رحمانعلی درخواست ثبت مقداد،مصطفی،مرتضی ومجتبی نسبت به ۲ سهم از ۹ سهم ومرضیه یک سهم از ۹سهم ششدانگ با استثناء بهای ثمن عرصه واعیان زمین زراعی به مساحت ۳۲۱۲.۸۲ متر مربع

۸۶۴فرعی مفروزی از۶۱۳- شهربانوامامی فرزند محمد درخواست ثبت شش دانگ زمین زراعی به مساحت ۴۵۷۴.۵۵ متر مربع

۸۶۵فرعی مفروزی از۶۱۳-بتول امامی فرزندمحمد درخواست ثبت ششدانگ یک قطعه زمین مزروعی به مساحت ۴۵۷۲.۸۶ متر مربع

۸۶۶فرعی مفروزی از۶۱۳- راحله امامی فرزند محمد درخواست ثبت ششدانگ یک قطعه زمین مزروعی به مساحت ۴۵۷۲.۵۸ متر مربع

۸۶۷فرعی مفروزی از۶۱۳- فاطمه صغری امامی فرزند محمد درخواست ثبت ششدانگ یک قطعه زمین مزروعی به مساحت ۴۵۷۲.۰۶ متر مربع

بخش۹ ثبتی پلاک ۵۰ اصلی موسوم به رضوان تاریخ تحدید حدود۱۴۰۴/۰۹/۲۲

۸۶۸فرعی مفروزی از۶۱۳-علی امامی فرزند اسماعیل درخواست ثبت شش دانگ زمین زراعی به مساحت ۲۲۱۰۹.۵۴ متر مربع

۸۶۹فرعی مفروزی از۶۱۳- علی حاتمی فرزند سدیف درخواست ثبت ششدانگ یک قطعه زمین مزروعی به مساحت ۱۶۷۵۷.۷۱ متر مربع

۸۷۱فرعی مفروزی از۶۱۳- موسی وزیری فرزند رمضانعلی درخواست ثبت شش دانگ زمین زراعی به مساحت ۴۸۱.۴۳ متر مربع

۸۷۲فرعی مفروزی از۶۱۳- عبدالله امامی فرزند اماموردی درخواست ثبت شش دانگ یک قطعه زمین مزروعی به مساحت ۴۸۲.۱۸ متر مربع

۸۷۳فرعی مفروزی از۶۱۳-فاطمه صغری. راحله وشهربانو وبتول امامی فرزند محمد درخواست ثبت هرکدام نسبت به یک ونیم دانگ مشاع از شش دانگ یک قطعه زمین مزروعی به مساحت ۴۸۲.۸۲ متر مربع

۸۷۴فرعی مفروزی از۶۱۳- عباس عابدینی فرزند نبی الله درخواست ثبت ششدانگ یک قطعه زمین مزروعی به مساحت ۷۶۷۵.۲۶ متر مربع

۸۷۵فرعی مفروزی از۶۱۳- صدیقه غلامی فرزند برات درخواست ثبت ششدانگ یک قطعه زمین مزروعی به مساحت ۲۳۲۵۵.۸۴ متر مربع

۸۷۶فرعی مفروزی از۶۱۳- علی اکبرحاتمی فرزند رستم درخواست ثبت ششدانگ زمین زراعی به مساحت ۹۷۳۱.۶۳ متر مربع

۸۷۷فرعی مفروزی از۶۱۳- حسنعلی وعبدالحسین هردورستمی فرزندرستم درخواست ثبت هرکدام نسبت به ۳ دانگ مشاع از شش دانگ یک قطعه زمین مزروعی به مساحت ۹۹۸۸.۳ متر مربع

۸۷۸فرعی مفروزی از۶۱۳-علی اکبرحاتمی فرزندرستم درخواست ثبت شش دانگ یک قطعه زمین مزروعی به مساحت ۵۸۳۰.۴ متر مربع

۸۷۹فرعی مفروزی از۶۱۳- عیسی حاتمی فرزند رستم درخواست ثبت ششدانگ یک قطعه زمین مزروعی به مساحت ۵۸۳۵.۸۷ متر مربع

۸۸۰فرعی مفروزی از۶۱۳-حسین ومرضیه شجاعی فرزندعلی درخواست ثبت حسین ۴دانگ ومرضیه ۲دانگ زمین زراعی به مساحت ۲۰۶۸۱.۱۷ متر مربع

۸۸۲فرعی مفروزی از۶۱۳- زینب محمد زاده مقدم فرزند آدینه محمد درخواست ثبت ششدانگ یک قطعه زمین مزروعی به مساحت ۱۳۳۹۵.۳۲ متر مربع

۸۸۳فرعی مفروزی از۶۱۳- مصطفی حاتمی فرزندرستم درخواست ثبت شش دانگ زمین زراعی به مساحت ۹۶۸۸.۰۸ متر مربع

۸۸۴فرعی مفروزی از۶۱۳- مجتبی حاتمی فرزند رستم درخواست ثبت ششدانگ زمین زراعی به مساحت ۹۶۸۹.۳۵ متر مربع

۸۸۵فرعی مفروزی از۶۱۳- عبدالحسین حاتمی فرزند رستم درخواست ثبت شش دانگ زمین زراعی به مساحت ۷۶۴۸.۳۹ متر مربع

۸۸۶فرعی مفروزی از۶۱۳- عبدالحسین حاتمی فرزند رستم درخواست ثبت شش دانگ زمین زراعی به مساحت ۱۵۵۱۲.۶۹ متر مربع

۸۸۷فرعی مفروزی از۶۱۳- سیدغفوراشرفی فرزند سیدطاهر درخواست ثبت ششدانگ زمین زراعی به مساحت ۳۶۲۰۹.۴ متر مربع

۸۸۸فرعی مفروزی از۶۱۳- مجتبی حاتمی فرزند رستم درخواست ثبت ششدانگ یک قطعه زمین مزروعی به مساحت ۶۶۵۱.۲ متر مربع

۸۸۹فرعی مفروزی از۶۱۳-علی اصغرتیموری فرزند صفرعلی درخواست ثبت شش دانگ زمین زراعی به مساحت ۱۵۲۰۲.۰۴ متر مربع

۸۹۰فرعی مفروزی از۶۱۳- قنبرعلی سلامت فرزند ابراهیم درخواست ثبت شش دانگ زمین زراعی به مساحت ۲۵۳۸۴.۳۴ متر مربع

۸۹۱فرعی مفروزی از۶۱۳- قنبرعلی سلامت فرزند ابراهیم درخواست ثبت شش دانگ زمین زراعی به مساحت ۱۹۸۲۵.۴۳ متر مربع

۸۹۲فرعی مفروزی از۶۱۳- مرتضی عبادی فرزند ایوب درخواست ثبت ششدانگ یک قطعه زمین مزروعی به مساحت ۲۱۵۴۵.۸۳ متر مربع

۸۹۶فرعی مفروزی از۶۱۳- حسین قربانی فرزند عیسی درخواست ثبت شش دانگ یک قطعه زمین مزروعی به مساحت ۲۴۹۹.۷۶ متر مربع

۹۰۰فرعی مفروزی از۶۱۳- نوروز علی سلیمی فرزند رجبعلی درخواست ثبت شش دانگ یک قطعه زمین مزروعی به مساحت ۴۳۰.۵ متر مربع

۹۲۹فرعی مفروزی از۶۱۳- محمد حسن ناظمی فرزند محمدسرباز درخواست ثبت شش دانگ یک قطعه زمین مزروعی به مساحت ۱۱۹۹.۹۷ متر مربع

۹۳۳فرعی مفروزی از۶۱۳- ولی محمد عبدالهی فرزند ابراهیم درخواست ثبت ششدانگ زمین زراعی به مساحت ۱۷۴۳.۵۱ متر مربع

۹۳۴فرعی مفروزی از۶۱۳- علی محمدعبدالهی فرزند براتعلی درخواست ثبت شش دانگ زمین زراعی به مساحت ۱۷۴۲.۴۵ متر مربع

۹۳۵فرعی مفروزی از۶۱۳- محمدعلی محمدی فرزند اصغر درخواست ثبت شش دانگ زمین زراعی به مساحت ۱۶۲۰.۲۷ متر مربع

۹۳۶فرعی مفروزی از۶۱۳- جواددیمی ومحمدمحمدی فرزند محمدیوسف واصغر درخواست ثبت هرکدام۳دانگ زمین زراعی به مساحت ۹۳۰۳.۳۲ متر مربع

۹۳۷فرعی مفروزی از۶۱۳- هادی حاتمی فرزند محمد درخواست ثبت شش دانگ زمین زراعی به مساحت ۳۷۸۰.۵۱ متر مربع

۹۴۰فرعی مفروزی از۶۱۳- جعفرامانی وزبیده برزگری فرزند قاسم وبراتعلی درخواست ثبت جعفرامانی۲دانگ وزبیده برزگری۴دانگ زمین زراعی به مساحت ۳۲۱۸.۲۳ متر مربع

۹۴۱فرعی مفروزی از۶۱۳-رشیدملکان فرزندولی درخواست ثبت شش دانگ زمین زراعی به مساحت ۳۴۲۰.۵۳ متر مربع

۹۴۳فرعی مفروزی از۶۱۳- حسین داودی فرزند علی درخواست ثبت شش دانگ زمین زراعی به مساحت ۷۹۶۲.۸۹ متر مربع

۹۴۴فرعی مفروزی از۶۱۳- یحیی صادقی فرزند قهرمان درخواست ثبت شش دانگ زمین زراعی به مساحت ۷۱۳۴.۹۲ متر مربع

۹۴۵فرعی مفروزی از۶۱۳- حسین بابائی فرزند علیرضا درخواست ثبت شش دانگ زمین زراعی به مساحت ۲۶۵۴.۳۵ متر مربع

۹۴۶فرعی مفروزی از۶۱۳- قاسم عباسیان فرزند عبدالله درخواست ثبت ششدانگ زمین زراعی به مساحت ۷۳۲۸.۲۶ متر مربع

۹۴۷فرعی مفروزی از۶۱۳- نعمت اله دهقانی فرزند حیدرقلی درخواست ثبت ششدانگ زمین زراعی به مساحت ۶۸۷۷.۴۶ متر مربع

۹۴۸فرعی مفروزی از۶۱۳- محمودنصیری فرزند عباس درخواست ثبت شش دانگ زمین زراعی به مساحت ۲۷۵۹.۴۵ متر مربع

۹۵۰فرعی مفروزی از۶۱۳- محمدناصری فرزند جانمحمد درخواست ثبت ششدانگ زمین زراعی به مساحت ۳۸۴۲.۵۴ متر مربع

۹۵۱فرعی مفروزی از۶۱۳- غلامعلی ستاری فرزند جعفرقلی درخواست ثبت شش دانگ زمین زراعی به مساحت ۷۳۷۸.۹۳ متر مربع

۹۵۲فرعی مفروزی از۶۱۳- اسماعیل اکرامی فرزند ابراهیم درخواست ثبت شش دانگ یک قطعه زمین مزروعی به مساحت ۴۵۹۷.۵۳ متر مربع

۹۵۳فرعی مفروزی از۶۱۳- عبدالله بیاتی فرزند ذبیح الله درخواست ثبت ششدانگ یک قطعه زمین مزروعی به مساحت ۵۷۸۱.۳۷ متر مربع

بخش۹ ثبتی پلاک ۵۰ اصلی موسوم به رضوان تاریخ تحدید حدود۱۴۰۴/۰۹/۲۲

۹۵۴فرعی مفروزی از۶۱۳-زهراعطائی فرزندمحمد درخواست ثبت ششدانگ یک قطعه زمین مزروعی به مساحت ۴۸۵.۹۶ متر مربع

۹۵۵فرعی مفروزی از۶۱۳-ام البنین شجاعی فرزند حسینعلی درخواست ثبت شش دانگ زمین زراعی به مساحت ۱۷۷۱.۵۳ متر مربع

۹۵۶فرعی مفروزی از۶۱۳- حوا صادقی فرزند قهرمان درخواست ثبت شش دانگ زمین زراعی به مساحت ۲۷۸۷.۴۱ متر مربع

۹۵۷فرعی مفروزی از۶۱۳- حیدرقدرتی. فرزند باباخان درخواست ثبت شش دانگ زمین زراعی به مساحت ۲۸۱۸.۵۲ متر مربع

۹۵۸فرعی مفروزی از۶۱۳- فاطمه صغراوراحله امامی فرزند محمد درخواست ثبت هرکدام۳دانگ زمین زراعی به مساحت ۱۴۴۶.۱۹ متر مربع

۹۵۹فرعی مفروزی از۶۱۳- علی حاتمی فرزند سدیف درخواست ثبت ششدانگ زمین زراعی به مساحت ۴۳۴۹۱.۹۸ متر مربع

۹۶۰فرعی مفروزی از۶۱۳-عبدالله امامی فرزند اماموردی درخواست ثبت شش دانگ زمین مزروعی به مساحت ۱۴۵۳۷.۷۲ متر مربع

۹۶۱فرعی مفروزی از۶۱۳-نعمتاله امانی فرزند جعفرقلی درخواست ثبت شش دانگ زمین زراعی به مساحت ۱۵۵۶.۰۴ متر مربع

۹۶۲فرعی مفروزی از۶۱۳- امیرحسین امانی فرزند عزت الله درخواست ثبت شش دانگ زمین زراعی به مساحت ۴۸۹.۱ متر مربع

۹۶۳فرعی مفروزی از۶۱۳-علی اکبرامانی فرزند سلیمان درخواست ثبت شش دانگ یک قطعه زمین مزروعی به مساحت ۴۸۵.۶۶ متر مربع

۹۶۴فرعی مفروزی از۶۱۳- براتعلی قدرتی فرزند محمدعلی درخواست ثبت شش دانگ زمین زراعی به مساحت ۱۸۰۱.۳۹ متر مربع

۹۶۵فرعی مفروزی از۶۱۳- اسماعیل اکرامی فرزند ابراهیم درخواست ثبت شش دانگ زمین زراعی به مساحت ۵۶۲.۳۴ متر مربع

۹۶۶فرعی مفروزی از۶۱۳- قاسم عباسیان فرزند عبدالله درخواست ثبت ششدانگ یک قطعه زمین مزروعی به مساحت ۵۳۳.۶۲ متر مربع

۹۶۷فرعی مفروزی از۶۱۳- عباس عباسیان فرزند عبدالله درخواست ثبت ششدانگ یک قطعه زمین مزروعی به مساحت ۵۳۳.۰۴ متر مربع

۹۶۸فرعی مفروزی از۶۱۳- جواد عباسیان فرزند موسی الرضا درخواست ثبت ششدانگ یک قطعه زمین مزروعی به مساحت ۵۳۳.۷۱ متر مربع

۹۶۹فرعی مفروزی از۶۱۳- سلیمه عباسیان فرزند عبدالله درخواست ثبت شش دانگ زمین زراعی به مساحت ۲۶۶.۰۴ متر مربع

۹۷۰فرعی مفروزی از۶۱۳-صفیه عباسیان فرزند عبدالله درخواست ثبت شش دانگ زمین زراعی به مساحت ۲۶۶.۹۲ متر مربع

۹۷۱فرعی مفروزی از۶۱۳- زینب عباسیان فرزند عبدالله درخواست ثبت شش دانگ زمین زراعی به مساحت ۲۶۶.۳۵ متر مربع

۹۷۲فرعی مفروزی از۶۱۳- زهرا عباسیان فرزند عبدالله درخواست ثبت ششدانگ یک قطعه زمین مزروعی به مساحت ۲۶۶ متر مربع

۹۷۳فرعی مفروزی از۶۱۳- صغرا عباسیان فرزند عبدالله درخواست ثبت ششدانگ یک قطعه زمین مزروعی به مساحت ۲۶۶.۹۹ متر مربع

۹۷۴فرعی مفروزی از۶۱۳- معصومه عباسیان فرزند عبدالله درخواست ثبت ششدانگ یک قطعه زمین مزروعی به مساحت ۲۶۵.۹۲ متر مربع

۹۷۵فرعی مفروزی از۶۱۳- شعبانعلی پیاده کوهسار فرزند حسینعلی درخواست ثبت شش دانگ زمین زراعی به مساحت ۱۷۷۳.۶۱ متر مربع

۹۷۶فرعی مفروزی از۶۱۳- محمدبیاتی فرزند ذبیح اله درخواست ثبت ششدانگ زمین زراعی به مساحت ۲۱۶۶.۴۲ متر مربع

۹۷۷فرعی مفروزی از۶۱۳- علی اصغروقربان وعلی وزیری مقدم فرزند محمد درخواست ثبت هرکدام۲دانگ زمین زراعی به مساحت ۷۶۰.۵۲ متر مربع

۹۷۸فرعی مفروزی از۶۱۳- رقیه حاتمی فرزند سدیف درخواست ثبت شش دانگ یک قطعه زمین مزروعی به مساحت ۱۲۷۱.۶ متر مربع

۹۷۹فرعی مفروزی از۶۱۳- مصطفی و براتعلی قدرتی فرزند محمد علی درخواست ثبت هر کدام نسبت به ۳ دانگ مشاع از شش دانگ یک قطعه زمین مزروعی به مساحت ۱۰۰۵.۱۵ متر مربع

۹۸۰فرعی مفروزی از۶۱۳- رقیه حاتمی فرزند سدیف درخواست ثبت شش دانگ زمین زراعی به مساحت ۱۰۰۹.۱ متر مربع

۹۸۱فرعی مفروزی از۶۱۳- حسن قدرتی فرزند حیدر درخواست ثبت ششدانگ یک قطعه زمین مزروعی به مساحت ۲۳۰.۵۸ متر مربع

۹۸۶فرعی مفروزی از۶۱۳- حیدر قدرتی فرزند بابا درخواست ثبت شش دانگ یک قطعه زمین مزروعی به مساحت ۳۲۳.۵۹ متر مربع

۹۸۷فرعی مفروزی از۶۱۳- هاجر صادقی فرزند قهرمان درخواست ثبت ششدانگ یک قطعه زمین مزروعی به مساحت ۱۹۸۱.۵۵ متر مربع

۹۸۸فرعی مفروزی از۶۱۳- علی محمدسهرابی فرزند آدینه محمد درخواست ثبت شش دانگ زمین زراعی به مساحت ۵۷۰.۷۶ متر مربع

۹۹۰فرعی مفروزی از۶۱۳- حسین بابائی فرزند علیرضا درخواست ثبت شش دانگ زمین زراعی به مساحت ۴۷۱.۴۸ متر مربع

۹۹۱فرعی مفروزی از۶۱۳-مهلاامامی فرزند حسن درخواست ثبت شش دانگ زمین زراعی به مساحت ۱۱۶۲.۵۴ متر مربع

۹۹۲فرعی مفروزی از۶۱۳-خیرالنساءقادری فرزندمحمد درخواست ثبت شش دانگ زمین زراعی به مساحت ۱۱۶۶.۱۵ متر مربع

۹۹۳فرعی مفروزی از۶۱۳- اسماعیل اکرامی فرزند ابراهیم درخواست ثبت شش دانگ زمین زراعی به مساحت ۱۵۲۷.۸۳ متر مربع

۹۹۴فرعی مفروزی از۶۱۳- رمضانعلی امانی فرزند جعفرقلی درخواست ثبت شش دانگ زمین زراعی به مساحت ۱۸۹۴.۸۸ متر مربع

۹۹۶فرعی مفروزی از۶۱۳- محمدعلی نصیری فرزند عباس درخواست ثبت شش دانگ زمین زراعی به مساحت ۹۸۱.۰۶ متر مربع

۹۹۷فرعی مفروزی از۶۱۳- شرف نساء وزیری مقدم فرزند محمد درخواست ثبت ششدانگ زمین زراعی به مساحت ۸۴۰.۲۲ متر مربع

۹۹۸فرعی مفروزی از۶۱۳- سعیده تیموری فرزند غلام درخواست ثبت ششدانگ زمین زراعی به مساحت ۱۱۱۱.۴۶ متر مربع

۱۰۰۱فرعی مفروزی از۶۱۳-اکبر امامی فرزند اماموردی درخواست ثبت شش دانگ زمین مزروعی به مساحت ۱۲۰۵۰۴.۱۷ متر مربع

۱۰۰۳فرعی مفروزی از۶۱۳-محمدعلی فاروقی فرزند رجبعلی درخواست ثبت شش دانگ زمین زراعی به مساحت ۸۷۱.۲۱ متر مربع

۱۰۰۴فرعی مفروزی از۶۱۳- علی محمد سهرابی -محمد ابراهیم مهربانی -حسین بابایی فرزند آدینه محمد و یحیی و علی رضا درخواست ثبت هرکدام نسبت به دو دانگ مشاع از شش انگ یک قطعه زمین مزروعی به مساحت ۱۸۸.۷۲ متر مربع

۱۰۰۵فرعی مفروزی از۶۱۳- شهربانو امامی فرزند محمد درخواست ثبت ششدانگ یک قطعه زمین مزروعی به مساحت ۱۱۴.۴۵ متر مربع

۱۰۰۶فرعی مفروزی از۶۱۳-محمداشرفی فرزند ابراهیم درخواست ثبت شش دانگ زمین زراعی به مساحت ۲۸۵.۵۷ متر مربع

بخش۹ ثبتی پلاک ۵۰ اصلی موسوم به رضوان تاریخ تحدید حدود۱۴۰۴/۰۹/۲۲

۱۰۰۷فرعی مفروزی از۶۱۳- قاسم پورمرادی فرزند مرادعلی درخواست ثبت شش دانگ زمین زراعی به مساحت ۵۶۲.۱ متر مربع

۱۰۰۹فرعی مفروزی از۶۱۳-فاطمه نساقدرتی فرزندمحمدعلی درخواست ثبت شش دانگ زمین مزروعی به مساحت ۱۰۲۰.۲۵ متر مربع

۱۰۱۰فرعی مفروزی از۶۱۳- طوبی قدرتی فرزند محمد علی درخواست ثبت شش دانگ زمین مزروعی به مساحت ۱۰۱۸.۹۷ متر مربع

۱۰۱۱فرعی مفروزی از۶۱۳-لیلاقدرتی فرزندمحمد علی درخواست ثبت شش دانگ زمین مزروعی به مساحت ۱۰۱۸.۹۲ متر مربع

۱۰۱۲فرعی مفروزی از۶۱۳- صغری قدرتی فرزند محمد علی درخواست ثبت شش دانگ زمین مزروعی به مساحت ۱۰۱۹.۱ متر مربع

۱۰۱۳فرعی مفروزی از۶۱۳- سکینه حاتمی فرزند رستم درخواست ثبت شش دانگ زمین مزروعی به مساحت ۷۴۶۶.۴۶ متر مربع

۱۰۱۴فرعی مفروزی از۶۱۳- عبدالحسین و حسنعلی حاتمی فرزند رستم درخواست ثبت هر کدام نسبت به سه دانگ مشاع از شش دانگ زمین مزروعی به مساحت ۵۰۰۳.۰۲ متر مربع

۱۰۱۵فرعی مفروزی از۶۱۳- مجنون رضا زاده فرزند اسمعیل درخواست ثبت شش دانگ زمین مزروعی به مساحت ۸۴۵۶.۷۱ متر مربع

۱۰۱۷فرعی مفروزی از۶۱۳- سمانه پاقدم فرزند عبداله درخواست ثبت شش دانگ زمین مزروعی به مساحت ۲۱۰۲.۴۹ متر مربع

۱۰۱۸فرعی مفروزی از۶۱۳-ابوالفضل رضا زاده فرزند بهرامعلی درخواست ثبت شش دانگ زمین مزروعی به مساحت ۲۵۸۴.۵۲ متر مربع

۱۰۱۹فرعی مفروزی از۶۱۳- محمدقلی و هادی و علی حاتمی فرزند حسینعلی و محمد درخواست ثبت محمد قلی و علی حاتمی هر کدام نسبت به یک و نیم دانگ و هادی نسبت به سه دانگ مشاع از شش دانگ زمین مزروعی به مساحت ۶۹۳۱.۳ متر مربع

۱۰۲۰فرعی مفروزی از۴۴۴-احمدمحمدزاده مقدم فرزند محمد درخواست ثبت ششدانگ زمین زراعی به مساحت ۱۱۳.۷۱ متر مربع

۱۰۲۵فرعی مفروزی از۶۱۳- سمانه پاقدم فرزند عبداله

آوای اقتصاد
روزنامه اقتصادی اجتماعی
سراسری صبح ایران
یکشنبه ۱۴۰۴/۰۸/۱۸
شماره : ۱۹۸۹
WWW. AVAYEEGHTESAD.IR

دیدار مردمی مدیرعامل شرکت بهره‌برداری نفت و گاز مسجدسلیمان برگزار شد



در راستای تقویت ارتباط مستقیم با مردم و رسیدگی به مسائل آنان، دیدار مردمی شهرام ذوالفقاری، مدیرعامل شرکت بهره‌برداری نفت و گاز مسجدسلیمان، در محل این شرکت برگزار شد.
در این دیدار جمعی از شهروندان با حضور در محل شرکت، ضمن بیان دغدغه‌ها و مشکلات خود در زمینه‌های مختلف، خواستار بررسی و همکاری مدیرعامل و مجموعه شرکت شدند.
شهرام ذوالفقاری، مدیرعامل شرکت بهره‌برداری نفت و گاز مسجدسلیمان، پس از استماع سخنان و درخواست‌های مراجعان، ضمن قدردانی از حضور آنان، بر لزوم تسریع در پیگیری موارد مطرح‌شده تأکید کرد و در برخی موارد دستور رسیدگی فوری صادر نمود.
این دیدار در فضایی صمیمی و با هدف تقویت ارتباط میان مجموعه صنعت نفت و مردم منطقه برگزار شد.
مدیرعامل شرکت همچنین با تأکید بر اهمیت ارتباط نزدیک با جامعه محلی، اعلام کرد این دیدارها به‌صورت مستمر ادامه خواهد داشت تا ضمن بررسی مشکلات، زمینه تعامل و هم‌افزایی بیشتر میان مردم و شرکت فراهم شود.

ایران زمین

بدون نگاه ویژه و حمایت هدفمند، کشاورزی گلستان از چرخه سنتی خارج نمی‌شود



امیر یوسفی، رئیس اتاق بازرگانی گرگان در هفتمین جلسه کمیسیون کشاورزی این اتاق با حضور خالدی، مدیرکل امور اقتصادی وزارت جهاد کشاورزی، با اشاره به نقش کلیدی کشاورزی در اقتصاد استان گلستان اظهار کرد: بخش کشاورزی ستون اصلی اقتصاد استان است و معیشت بخش قابل توجهی از مردم به آن وابسته است؛ با این حال، امروز کشاورزان در شرایط سخت اقتصادی و با چالش‌های متعددی دست‌وپنجه نرم می‌کنند.
وی با قدردانی از زحمات اعضای کمیسیون و فعالان بخش کشاورزی استان افزود: کمیسیون کشاورزی اتاق گرگان از فعال‌ترین کمیسیون‌ها است و بیشترین سهم جلسات و پیگیری‌ها را داشته و تلاش‌های بسیاری برای طرح دغدغه‌ها و ارائه راهکارهای عملی صورت گرفته است.
رئیس اتاق گرگان با بیان اینکه وضعیت اقتصادی کشاورزان متناسب با نقش آنها در تأمین امنیت غذایی کشور نیست، گفت: بخش کشاورزی امسال با کاهش چشمگیر تولید نسبت به سال گذشته روبه‌رو بوده است؛ عواملی همچون تغییرات اقلیمی، قیمت‌گذاری‌های دستوری و محدودیت منابع مالی موجب شده تا این بخش در تنگنا قرار گیرد.
یوسفی افزود: در حالی که استان‌های دیگر با بهره‌گیری از منابع مالی در سطح ملی، توانسته‌اند کشاورزی خود را توسعه دهند، گلستان به دلیل محدودیت منابع و نگاه غیرتبعیضی در تخصیص اعتبارات، همچنان در وضعیت سنتی باقی مانده است. اگر منابع ویژه‌ای برای استان‌های کم‌برخورداری چون گلستان در نظر گرفته نشود، این استان قادر به رشد و رقابت نخواهد بودوی تأکید کرد: انتظار ما از وزارت جهاد کشاورزی و دولت این است که گلستان را به‌عنوان استانی کشاورزی‌محور با شرایط خاص اقلیمی و اقتصادی مورد حمایت ویژه قرار دهند تا بتواند از وضعیت فعلی خارج شود و به سمت کشاورزی نوین و صنعتی حرکت کند.رئیس اتاق بازرگانی گرگان با اشاره به نشست اخیر فعالان اقتصادی با رئیس‌جمهور خاطرنشان کرد: بخش خصوصی در این نشست‌ها مشکلات خود را صریح و شفاف بیان کرده است. اگر اصلاح برخی قوانین زمان‌بر است، دولت باید از اختیارات قانونی خود و ظرفیت شورای عالی امنیت ملی برای رفع فوری موانع تولید و رونق اقتصادی استفاده کند.یوسفی در پایان گفت: امروز بخش کشاورزی گلستان بیش از هر زمان دیگری نیازمند همدلی، همراهی و تصمیمات جسورانه است. اتاق بازرگانی گرگان و کمیسیون کشاورزی آن نیز همچنان در کنار فعالان این بخش خواهند بود و برای پیگیری مشکلات و ارائه راهکارها از هیچ تلاشی دریغ نمی‌کنند.

اطلاعیه شرکت بهره برداری نفت و گاز مسجدسلیمان در خصوص جاده جایگزین دسترسی به منطقه عنبر

با عنایت به لزوم تسریع در فعالیتهای پروژه، با هماهنگی های لازم با ادارات ذیربط، جاده موجود مسدود و ترافیک عبوری به جاده انحرافی در حد فاصل سه راهی لالی-عنبر تا روستای آبکاسه منتقل گردیده است.به اطلاع شهروندان محترم منطقه عنبر، لالی، گتوند، شوشتر و مسجدسلیمان می رساند که شرکت بهره برداری نفت و گاز مسجدسلیمان پروژه عام المنفعه بهسازی(آسفالت و ابنیه) جاده دسترسی به شهر عنبر به طول نه ونیم کیلومتر(حد فاصل سه راه لالی-عنبر تا شهر عنبر) را به پیمانکار واگذار کرده و عملیات اجرائی پروژه مذکور آغاز گردیده است.



یزد، گنجینه‌ای زنده از تاریخ، میزبان مدیران و اندیشمندان میراث فرهنگی کشور

«از بادگیر تا هم‌افزایی ملی»؛ دومین اجلاس شهرهای تاریخی ایران در یزد، گامی برای تبدیل میراث به سرمایه پایدار

سید محمد جواد عرفان فر / یزد | شهر جهانی یزد، به‌عنوان الگوی ملی در مرمت و احیای بافت‌های تاریخی، میزبان دومین اجلاس شهرهای تاریخی ایران است؛ نشستی که با حضور ۴۳ شهر از سراسر کشور و با شعار «سرمایه‌گذاری و مشارکت مردم در بافت‌های تاریخی» برگزار می‌شود تا پیوند علم، تجربه و اقتصاد در حوزه میراث فرهنگی تقویت شود و مسیر تازه‌ای برای توسعه پایدار گردشگری شهری ترسیم گردد. اختصاص یافت.

ابوالقاسم محی‌الدینی، شهردار یزد، با بیان اینکه در حالی‌که جهان امروز به دنبال پیوند میان میراث فرهنگی و اقتصاد گردشگری است، دومین اجلاس شهرهای تاریخی ایران طی روزهای ۲۱ و ۲۲ آبان‌ماه در شهر جهانی یزد برگزار می‌شود؛ شهری که خود نماد تداوم حیات تاریخی و نمونه‌ای از معماری هوشمند و پایداری اقلیمی در دل کویر است.

این اجلاس را «نقطه عطفی در مسیر توسعه گردشگری و تعاملات بین شهری» دانست و گفت:«یزد نه‌تنها میزبان این رویداد ملی است، بلکه به الگویی برای مدیریت هوشمند میراث تاریخی تبدیل شده است. حضور ۴۳ شهر از سراسر کشور در این اجلاس، فرصتی کم‌نظیر برای تبادل تجربه و گسترش همکاری‌های علمی و اجرایی میان شهرهای تاریخی ایران خواهد بود.»شهردار یزد با اشاره به عضویت ۱۲ شهر جدید در مجمع شهرهای تاریخی ایران افزود: این اجلاس به‌دنبال آن است که شهرهای بیشتری از کشور در مسیر حفاظت از هویت تاریخی و توسعه گردشگری فرهنگی گام بردارند.
به گفته‌ی او، در حاشیه اجلاس، تفاهم‌نامه‌ای میان ۱۲ شهر استان یزد برای توسعه گردشگری درون‌استانی امضا می‌شود؛ اقدامی که می‌تواند به رونق اقتصادی مناطق کمتر شناخته‌شده استان کمک کند.

«شعار اجلاس» و جهت‌گیری تازه در میراث شهری

علیرضا نقوی، دبیر دومین اجلاس شهرهای تاریخی ایران، شعار امسال را «سرمایه‌گذاری و مشارکت مردم در بافت‌های تاریخی» اعلام کرد و گفت:
«ما می‌خواهیم میراث فرهنگی را از حالت نمادین و صرفاً حفاظتی خارج کنیم و آن را به موتور محرکه اقتصاد شهری تبدیل کنیم. میراث متعلق به همه مردم است و تنها با حضور فعال شهروندان، سرمایه‌گذاران و بخش خصوصی است که می‌توان آن را حفظ و زنده نگه داشت.»
وی افزود: در این اجلاس، نشست علمی با حضور استادان برجسته اقتصاد و معماری کشور برگزار خواهد شد تا مدل‌های مشارکت مردمی در احیای بافت‌های تاریخی مورد بررسی و تبادل نظر قرار گیرد. نقوی همچنین با اشاره به حضور مهمانان ملی از وزارتخانه‌های کشور، میراث فرهنگی و راه و شهرسازی گفت:
«این اجلاس تنها یک گردهمایی نیست؛ بستری برای شکل‌گیری شبکه‌ای از شهرهای هم‌تراز در حوزه میراث و گردشگری است.»

یزد، الگوی ملی در مرمت و احیای بافت‌های تاریخی

عزیزالله سیفی، رئیس شورای اسلامی شهر یزد، با تأکید بر جایگاه یزد در مرمت بافت‌های تاریخی اظهار داشت:
«یزد نمونه‌ای از پیوند دانش معماری دانشگاهی با تجربه زیست‌شده مردمان کویر است. این تعامل سبب شد که بافت تاریخی شهر جهانی شود و الگویی برای دیگر شهرهای ایران و جهان قرار گیرد.»
به گفته‌ی او، شورای ششم شهر یزد با افزایش چهار برابری بودجه ناحیه تاریخی و اجرای طرح‌های خواهرخواندگی داخلی و بین‌المللی، مسیر جدیدی برای معرفی ظرفیت‌های فرهنگی و اقتصادی یزد گشوده است. سیفی همچنین از گسترش طرح «مثلث طلایی گردشگری ایران» میان شهرهای یزد، اصفهان و شیراز به عنوان یکی از دستاوردهای مهم همکاری‌های بین شهری یاد کرد.

از بادگیر تا دیپلماسی شهری

به باور کارشناسان، اجلاس شهرهای تاریخی تنها فرصتی برای مرور گذشته نیست، بلکه حرکتی در راستای «دیپلماسی شهری» و تبادل تجربه میان مدیران و متخصصان میراث فرهنگی است. شهرهایی از شمال تا جنوب کشور، از رشت و ماسوله تا بوشهر و بندرکنگ، و از همدان تا تبریز در این رویداد حضور دارند تا ظرفیت‌های خود را معرفی و از تجربه‌های یزد بهره‌مند شوند.نقوی در این باره گفت:«پایداری شهرهای جهان از بادگیرهای یزد آغاز می‌شود. امروز که سازمان ملل از اهداف توسعه پایدار سخن می‌گوید، یزد نمونه‌ای زنده از شهری است که قرن‌ها بدون وابستگی به منابع فسیلی و با تکیه بر مهندسی بومی، پایدار مانده است.»شایان ذکر اینکه ؛ برگزاری دومین اجلاس شهرهای تاریخی ایران در یزد، فراتر از یک رویداد نمادین است؛ این نشست می‌تواند مدلی نو برای هم‌افزایی میان شهرها، دانشگاه‌ها، بخش خصوصی و جامعه محلی باشد. اگر میراث فرهنگی ایران قرار است به سرمایه‌ای پویا و پایدار تبدیل شود، مسیر آن از همین تعاملات و گفت‌وگوهای بین شهری می‌گذرد — همان‌گونه که یزد، با هوش و خشت، هزار سال پیش آن را آغاز کرد.

حضور موفق در مانور کوکبیه شازند

سیل و زلزله نتوانست وقفه ای درسوخت‌رسانی مناطق آسیب دیده ایجادنماید.مرکزی ،تهمینه دباغچی ...حضور فعال شرکت ملی پخش فرآورده های نفتی منطقه استان مرکزی در مانور تمام‌عیار ترکیبی مدیریت بحران منطقه کوکبیه شهرستان شازندبا موفقیت انجام شد. محمد حسین باقری مدیر منطقه گفت :مانور تمام‌عیار ترکیبی مدیریت بحران استان مرکزی با محوریت سناریوی ترکیبی زلزله و سیل و نشت مواد آلوده با حضور فعال شرکت‌های نفتی، دستگاه‌های اجرایی، امدادی و خدمات‌رسان، بویژه شرکت ملی پخش فرآورده های نفتی منطقه استان مرکزی و با تعامل و همکاری خطوط لوله و مخابرات منطقه مرکزی صبح روز پنجشنبه مورخ هشتم آبان ماه در منطقه کوکبیه شهرستان شازند برگزار شد
باقری افزود: در این مانور ترکیبی استانی که با نام اقتدار آفتاب انجام گرفت شرکت ملی پخش فرآورده‌های نفتی منطقه استان مرکزی ، شرکت خطوط لوله و مخابرات نفت منطقه مرکزی و شرکت گاز استان مرکزی، شرکت پالایش نفت امام خمینی(ره) و پتروشیمی شازند و همچنین بهداشت و درمان صنعت نفت استان به‌عنوان ارکان اصلی حوزه انرژی، نقش مؤثر و تعیین‌کننده‌ای در اجرای مأموریت‌های تخصصی خود ایفاد کردند.ایشان به اهداف اصلی مانور فوق اشاره کرد و افزود هدف از اجرای این مانور، افزایش سطح آمادگی، هماهنگی میان دستگاه‌های اجرایی مختلف استان بویژه دستگاههای امداد و نجات و عملیاتی و فنی و سوخت‌رسانی به مردم آسیب دیده منطقه و ارزیابی توان واکنش سریع در برابر حوادث طبیعی به‌ویژه سیل و زمین‌لرزه بود. این مقام مسئول عنوان داشت در این مانور نیروهای عملیاتی از ۶۵ دستگاه عضو ستاد بحران استان مرکزی حضور داشتند که شرکت ملی پخش فرآورده های نفتی منطقه استان مرکزی نیز با توان حداکثری قدرت خود را در حوزه سوخت‌رسانی و عملیاتی و فنی و فرهنگی در قالب مسئولیت اجتماعی به نمایش گذاشت .
باقری افزود با همت واحدهای مختلف منطقه با حضور سه دستگاه نفتکش محتوی نفت‌گاز و نفت سفید و بنزین و همچنین ارسال ۶۰گالن ۲۰ لیتری نفت سفید و اعزام یک دستگاه جرثقیل ۲۵تنی و چند دستگاه وانت نیسان سیار محتوی فرآورده های نفتی مورد نیاز و اعزام خودرو های توزیع گاز مایع از نوع بوتان و پرسی ایران گاز و سوخت رسان سیار وسایر تجهیزات ایمنی و فنی و مهندسی و اقلام فرهنگی مانند تدوین بیانیه حضور مقتدرانه شرکت در مانور و بیانیه پایانی و تقدیر و تشکر از اجرا کنندگان مانور و همچنین بیانیه مسیولیت اجتماعی و فرهنگی و کمک به ایتام کمیته امداد هندورد و نیازمندان و فرزندان معنوی که در این حادثه دچار آسیب شدند و همچنین تشکیل میز خدمت و راهنمایی آسیب دیده گان در محل و اطلاع رسانی در مورد مرکز پاسخگویی ۰۹۶۲۷،در این مانور شرکت کردیم
مدیر منطقه استان مرکزی گفت در ادامه این مانور حسین ساجدی‌نیا رئیس سازمان و دبیر شورای عالی مدیریت بحران کشور، مهدی زندیه‌وکیلی استاندار مرکزی ، محمدعلی دادور معاون مدیرعامل شرکت ملی پالایش و پخش فرآورده‌های نفتی ایران، محمدمهدی پوینده مدیرکل پدافند غیرعامل و مدیریت بحران وزارت نفت فعالیت‌های عملیاتی شرکت‌های نفتی و غیر نفتی در راستای وظایف محوله را از نزدیک مورد بازدید و ارزیابی قرار دادند.
باقری از ارزیابی عملکرد شرکت ملی پخش فرآورده های نفتی منطقه استان مرکزی با حضور تیم ارزیاب خبر داد و از تلاش تمامی دست اندر کاران این مانور در حوزه استانداری و مدیریت بحران استان و دستگاههای شرکت کننده در مانور بویژه همکاران فعال منطقه استان مرکزی و خطوط لوله و مخابرات منطقه مرکزی و دیگر شرکت‌های نفتی تقدیر و تشکر کرد.



نشست هماهنگی برنامه‌های فرهنگی بوشهر در هفته کتاب با محوریت هم‌افزایی دستگاه‌ها و نهادهای مردمی

نشست هماهنگی برنامه‌های فرهنگی استان بوشهر به مناسبت هفته کتاب و کتاب‌خوانی با حضور مدیر کل فرهنگ و ارشاد اسلامی استان و جمعی از مدیران فرهنگی، کارشناسان و نمایندگان دستگاه‌های اجرایی برگزار شد.
به گزارش روابط عمومی اداره کل فرهنگ و ارشاد اسلامی استان بوشهر، محمدحسین زندویان مدیر کل فرهنگ و ارشاد اسلامی استان بوشهر در این نشست با تأکید بر ضرورت توجه جدی به ترویج فرهنگ مطالعه گفت: کتاب سرچشمه آگاهی، خرد و رشد فرهنگی است و جامعه‌ای که با کتاب پیوند عمیق‌تری دارد از آسیب‌های فکری و فرهنگی در امان خواهد بود.
وی افزود: هفته کتاب تنها یک مناسبت تقویمی نیست، بلکه فرصتی برای بازاندیشی در جایگاه مطالعه در زندگی اجتماعی و فرهنگی است و هفته کتاب باید به بستری برای گفت‌وگوی فرهنگی میان مردم، نهادهای آموزشی و فعالان حوزه اندیشه تبدیل شود تا فرهنگ مطالعه از سطح شعار به رفتار عمومی برسد
زندویان با اشاره به نقش نهادهای مردمی و فرهنگی در گسترش فرهنگ مطالعه خاطرنشان کرد: هیچ برنامه ترویجی بدون مشارکت مردم و نهادهای اجتماعی ماندگار نخواهد بود و کتاب‌خوانی باید به حرکتی مردمی تبدیل شود و نهادهای فرهنگی وظیفه دارند این بستر را فراهم کنند.
زندویان در ادامه از اجرای مجموعه‌ای از برنامه‌های فرهنگی و ترویجی در هفته کتاب خبر داد و افزود: تجلیل از نویسندگان و فعالان حوزه کتاب، دیدار نویسندگان بومی با دانش‌آموزان و عموم مردم، اجرای زنگ کتاب در مدارس در ۲۴ آبان و تقدیر از نویسندگان شهرستانی از جمله برنامه‌های شاخص این هفته است که با هدف تقویت ارتباط میان کتاب، نویسنده و مخاطب برگزار می‌شود.
وی با تأکید بر لزوم استمرار برنامه‌های ترویجی در طول سال اظهار داشت: کتاب‌خوانی نباید به مناسبت‌ها محدود شود و برنامه‌های فرهنگی باید به گونه‌ای طراحی شوند که برای گروه‌های سنی مختلف به ویژه کودکان و نوجوانان جذابیت و انگیزه ایجاد کنند
زندویان در پایان ضمن اعلام آمادگی کامل اداره کل فرهنگ و ارشاد اسلامی استان بوشهر برای پاسداشت بهتر کتاب و کتابخوانی گفت: آئین معرفی کتاب سال استان بوشهر که هر دو سال یک‌بار برگزار می‌شود در ماه نخست سال ۱۴۰۵ برگزار خواهد شد و از نویسندگان شاخص استانی تقدیر به عمل خواهد آمد.شایان گفتن است، کتاب به عنوان زیربنای توسعه فرهنگی و عامل پیوند نسل‌ها خود می‌تواند الگویی در پیوند میان فرهنگ، آگاهی و مطالعه باشد.
روابط عمومی اداره کل فرهنگ و ارشاد اسلامی استان بوشهر



برگ سبز و سند کمپانی خودروی سواری پراید جی تی ایکس آی رنگ نقره‌ای مدل ۱۳۸۸ شماره موتور **2810184** شماره شاسی **s1412288226953** شماره پلاک ۴۱۴- ۱۵ ی ۱۹ مفقود شده از درجه اعتبار ساقط است.

کلیه مدارک (برگ سبز و سند کمپانی و کارت ماشین) خودروی سواری پراید جی تی ایکس آی رنگ نوک مدادی متالیک مدل ۱۳۸۵ شماره موتور **1808192** شماره شاسی **S1412285293875** شماره پلاک ۹۴۶- ۱۵ م ۶۷ مفقود شده از درجه اعتبار ساقط است.

برگ سبز سواری سیکلت کیا تیپ **CDI 125** رنگ قرمز مدل ۱۳۸۳ به شماره پلاک۹۶۴۱۵.۵۱۶ به شماره موتور **0112439** بنام مهرداد هادی پرویز به شماره ملی ۰۳۲۰۳۳۷۶۴۲ مفقود شده و از درجه اعتبار ساقط می‌باشد.

برگ سبز و کارت موتورسیکلت هاتف تیپ **150cc** مدل ۱۳۹۴ به شماره پلاک ۹۴۸۶۱.۳۲۲ به شماره موتور **0150NC5024076** به شماره تنه **Z9426335** بنام مهدی داودی به شماره ملی ۴۸۹۹۱۹۴۷۰۶۵ مفقود شده و از درجه اعتبار ساقط می‌باشد.

برگ سبز و سند کمپانی و اسناد قدیمی خودروسواری پیکان مدل ۱۳۸۳رنگ سفید_روغنی شماره پلاک ۵۴۶_۱۹ د ۱۵به مالکیت مهرداد بابائی خلیلانی فرزند بخشعلی کدملی ۳۲۴۱۷۷۶۹۱۳ شماره موتور ۱۱۲۸۳۰۳۴۲۲۷شماره شاسی ۸۳۴۲۶۴۹۰ مفقود گردیده و از درجه اعتبار ساقط می‌باشد.

برگ سبز سواری **MVM** مدل۱۴۰۳ شماره موتور **MVME3T10AHR051078** شماره شاسی **NATGBAKU1R1021307** شماره انتظامی ۴۸ایران۶۹۶ص۸۱ بنام مدینه تلیانی امام زاده مفقود گردیده و از درجه اعتبار ساقط می‌باشد.

برگ کمپانی و اسناد قدیمی خودرو سواری پژوتیپ آردی مدل ۱۳۸۳ رنگ یشمی- سیر متالیک شماره پلاک ایران ۱۹_۳۸۸و۲۶ به مالکیت محمدچاله چاله فرزند سیف اله کدملی ۳۲۵۰۳۹۳۴۲۶ شماره موتور ۱۱۷۸۲۰۱۵۸۳۹ شماره شاسی ۸۲۱۴۳۶۲۹ مفقود گردیده و از درجه اعتبار ساقط می‌باشد.

برگ سبز و اسناد قدیمی خودرو سواری پیکان مدل ۱۳۷۹رنگ سفید_روغنی شماره پلاک ایران ۷۵۲_۲۹ ص ۱۲ به مالکیت مجتبی حیدری شه رو فرزند احمد کدملی ۳۳۰۸۹۷۳۶۷۷ شماره موتور ۱۱۱۲۷۹۲۴۶۳۶ شماره شاسی ۷۹۴۲۴۳۲۹ مفقود گردیده و از درجه اعتبار ساقط می‌باشد.

برگ سبز و سند کمپانی خودرو کامیون میکسر ماک به رنگ نارنجی-روغنی،مدل ۱۳۶۲ به شماره موتور **050217** و شماره شاسی **R611STK18247** و شماره پلاک ایران۲۲_۹۱۷ع۶۲ بنام فرج اله قدرتی چابلو به شماره ملی ۰۰۵۰۳۲۱۰۸۰ مفقود گردیده و فاقد اعتبار می‌باشد.

برگ سبز موتورسیکلت سیستم تکتاز موتور رنگ مشکی تیپ **HARTFORDTA125** شماره موتور ***NEJ***125A*OO937652** شماره تنه **NEJ***125A8902722** مدل ۱۳۸۹ شماره پلاک ۵۹۴(۳۷۲۴۷) بنام خسرو عراقی نژاد مفقود و از درجه اعتبار ساقط می‌باشد.

اصل قرارداد شماره ۱۰۳۷ مورخ ۸۲/۱۰/۲۳ آتی شهر مفقود گردیده و از درجه اعتبار ساقط می‌باشد.

مجوز حمل اسلحه شکاری به شناسه ۰۰۰۱۲۰۴۸۴۳۰ و سریال ۲۱۹۰۱۳۹ تاریخ صدور ۱۴۰۰/۰۲/۱۷ متعلق به اسلحه شکاری گلوله زنی تک لول مدل گلنگدنی کالیبر ۷/۹۲ شماره سلاح۱۵۲۰۲۱ به نام آقای حیدرعلی جمالی قهدریجانی فرزند محمدتقی به شماره ملی ۱۱۱۰۲۳۹۱۰۶ مفقود گردیده و فاقد اعتبار است.

برگ سبز خودرو سواری شاهین مدل ۱۴۰۴ تیپ **SHAHIN CVT** رنگ سفید شیری شماره پلاک ۷۳ ط ۷۲۷ ایران ۱۹ به مالکیت احمدرضا جلیلیان با شماره ملی ۶۴۱۹۷۰۱۳۸۴ شماره موتور **M15TC/2174234** شماره شاسی **NAS111200S1181653** مفقود گردیده واز درجه اعتبار ساقط می‌باشد.

مفقودی
برگ سبز خودرو سواری سمند تیپ **X7** به شماره موتور **12490303644** و شماره شاسی **NAACN1CM5CF010232** و شماره انتظامی ۱۹۹ص۵۹ایران ۷۱ به نام آقای امیر محمد صفایی پور به شماره ملی ۱۱۶۰۴۵۲۱۱۳ مفقود گردیده و از درجه اعتبار ساقط می‌باشد.

برگ سبز و کارت و سند کمپانی موتورسیکلت متین خودرو ساوین مدل ۱۳۹۱ شماره موتور **NDR150T9166551** شماره شاسی **NDR15005184019** شماره انتظامی ۶۹۲ایران ۲۲۱۳۳ بنام حامد قنبریان مفقود گردیده و از درجه اعتبار ساقط می‌باشد.

برگ سبز سواری پژو پارس مدل ۱۳۹۶ رنگ سفید شماره موتور **124K1126384** شماره شاسی **NAAN01CEXHH010091** شماره انتظامی ۶۳ایران ۳۹۲و۷۷ بنام محمد خورشیدی مفقود گردیده و از درجه اعتبار ساقط می‌باشد.

برگ کمپانی و اسناد کمپانی خودروی سواری پراید جی تی ایکس آی رنگ نقره‌ای مدل ۱۳۸۸ شماره موتور **2810184** شماره شاسی **s1412288226953** شماره پلاک ۴۱۴- ۱۵ ی ۱۹ مفقود شده از درجه اعتبار ساقط است.

برگ سبز موتور سیکلت کیا تیپ **CDI 125** رنگ قرمز مدل ۱۳۸۳ به شماره پلاک۹۶۴۱۵.۵۱۶ به شماره موتور **0112439** بنام مهرداد هادی پرویز به شماره ملی ۰۳۲۰۳۳۷۶۴۲ مفقود شده و از درجه اعتبار ساقط می‌باشد.

برگ سبز و کارت موتورسیکلت هاتف تیپ **150cc** مدل ۱۳۹۴ به شماره پلاک ۹۴۸۶۱.۳۲۲ به شماره موتور **0150NC5024076** به شماره تنه **Z9426335** بنام مهدی داودی به شماره ملی ۴۸۹۹۱۹۴۷۰۶۵ مفقود شده و از درجه اعتبار ساقط می‌باشد.

برگ سبز و اسناد قدیمی خودروسواری پیکان مدل ۱۳۸۳رنگ سفید_روغنی شماره پلاک ۵۴۶_۱۹ د ۱۵به مالکیت مهرداد بابائی خلیلانی فرزند بخشعلی کدملی ۳۲۴۱۷۷۶۹۱۳ شماره موتور ۱۱۲۸۳۰۳۴۲۲۷شماره شاسی ۸۳۴۲۶۴۹۰ مفقود گردیده و از درجه اعتبار ساقط می‌باشد.

برگ سبز سواری **MVM** مدل۱۴۰۳ شماره موتور **MVME3T10AHR051078** شماره شاسی **NATGBAKU1R1021307** شماره انتظامی ۴۸ایران۶۹۶ص۸۱ بنام مدینه تلیانی امام زاده مفقود گردیده و از درجه اعتبار ساقط می‌باشد.

برگ کمپانی و اسناد قدیمی خودرو سواری پژوتیپ آردی مدل ۱۳۸۳ رنگ یشمی- سیر متالیک شماره پلاک ایران ۱۹_۳۸۸و۲۶ به مالکیت محمدچاله چاله فرزند سیف اله کدملی ۳۲۵۰۳۹۳۴۲۶ شماره موتور ۱۱۷۸۲۰۱۵۸۳۹ شماره شاسی ۸۲۱۴۳۶۲۹ مفقود گردیده و از درجه اعتبار ساقط می‌باشد.

برگ کمپانی و اسناد قدیمی خودرو سواری پیکان مدل ۱۳۷۹رنگ سفید_روغنی شماره پلاک ایران ۷۵۲_۲۹ ص ۱۲ به مالکیت مجتبی حیدری شه رو فرزند احمد کدملی ۳۳۰۸۹۷۳۶۷۷ شماره موتور ۱۱۱۲۷۹۲۴۶۳۶ شماره شاسی ۷۹۴۲۴۳۲۹ مفقود گردیده و از درجه اعتبار ساقط می‌باشد.

برگ سبز و سند کمپانی خودرو کامیون میکسر ماک به رنگ نارنجی-روغنی،مدل ۱۳۶۲ به شماره موتور **050217** و شماره شاسی **R611STK18247** و شماره پلاک ایران۲۲_۹۱۷ع۶۲ بنام فرج اله قدرتی چابلو به شماره ملی ۰۰۵۰۳۲۱۰۸۰ مفقود گردیده و فاقد اعتبار می‌باشد.

برگ سبز موتورسیکلت سیستم تکتاز موتور رنگ مشکی تیپ **HARTFORDTA125** شماره موتور ***NEJ***125A*OO937652** شماره تنه **NEJ***125A8902722** مدل ۱۳۸۹ شماره پلاک ۵۹۴(۳۷۲۴۷) بنام خسرو عراقی نژاد مفقود و از درجه اعتبار ساقط می‌باشد.

اصل قرارداد شماره ۱۰۳۷ مورخ ۸۲/۱۰/۲۳ آتی شهر مفقود گردیده و از درجه اعتبار ساقط می‌باشد.

مجوز حمل اسلحه شکاری به شناسه ۰۰۰۱۲۰۴۸۴۳۰ و سریال ۲۱۹۰۱۳۹ تاریخ صدور ۱۴۰۰/۰۲/۱۷ متعلق به اسلحه شکاری گلوله زنی تک لول مدل گلنگدنی کالیبر ۷/۹۲ شماره سلاح۱۵۲۰۲۱ به نام آقای حیدرعلی جمالی قهدریجانی فرزند محمدتقی به شماره ملی ۱۱۱۰۲۳۹۱۰۶ مفقود گردیده و فاقد اعتبار است.

برگ سبز خودرو سواری شاهین مدل ۱۴۰۴ تیپ **SHAHIN CVT** رنگ سفید شیری شماره پلاک ۷۳ ط ۷۲۷ ایران ۱۹ به مالکیت احمدرضا جلیلیان با شماره ملی ۶۴۱۹۷۰۱۳۸۴ شماره موتور **M15TC/2174234** شماره شاسی **NAS111200S1181653** مفقود گردیده واز درجه اعتبار ساقط می‌باشد.

برگ سبز و کارت و سند کمپانی موتورسیکلت متین خودرو ساوین مدل ۱۳۹۱ شماره موتور **NDR150T9166551** شماره شاسی **NDR15005184019** شماره انتظامی ۶۹۲ایران ۲۲۱۳۳ بنام حامد قنبریان مفقود گردیده و از درجه اعتبار ساقط می‌باشد.

برگ سبز سواری پژو پارس مدل ۱۳۹۶ رنگ سفید شماره موتور **124K1126384** شماره شاسی **NAAN01CEXHH010091** شماره انتظامی ۶۳ایران ۳۹۲و۷۷ بنام محمد خورشیدی مفقود گردیده و از درجه اعتبار ساقط می‌باشد.

برگ کمپانی و اسناد کمپانی خودرو سواری پراید جی تی ایکس آی رنگ نقره‌ای مدل ۱۳۸۸ شماره موتور **2810184** شماره شاسی **s1412288226953** شماره پلاک ۴۱۴- ۱۵ ی ۱۹ مفقود شده از درجه اعتبار ساقط است.

برگ سبز موتور سیکلت کیا تیپ **CDI 125** رنگ قرمز مدل ۱۳۸۳ به شماره پلاک۹۶۴۱۵.۵۱۶ به شماره موتور **0112439** بنام مهرداد هادی پرویز به شماره ملی ۰۳۲۰۳۳۷۶۴۲ مفقود شده و از درجه اعتبار ساقط می‌باشد.

برگ سبز و کارت موتورسیکلت هاتف تیپ **150cc** مدل ۱۳۹۴ به شماره پلاک ۹۴۸۶۱.۳۲۲ به شماره موتور **0150NC5024076** به شماره تنه **Z9426335** بنام مهدی داودی به شماره ملی ۴۸۹۹۱۹۴۷۰۶۵ مفقود شده و از درجه اعتبار ساقط می‌باشد.

برگ سبز و اسناد قدیمی خودروسواری پیکان مدل ۱۳۸۳رنگ سفید_روغنی شماره پلاک ۵۴۶_۱۹ د ۱۵به مالکیت مهرداد بابائی خلیلانی فرزند بخشعلی کدملی ۳۲۴۱۷۷۶۹۱۳ شماره موتور ۱۱۲۸۳۰۳۴۲۲۷شماره شاسی ۸۳۴۲۶۴۹۰ مفقود گردیده و از درجه اعتبار ساقط می‌باشد.

برگ سبز سواری **MVM** مدل۱۴۰۳ شماره موتور **MVME3T10AHR051078** شماره شاسی **NATGBAKU1R1021307** شماره انتظامی ۴۸ایران۶۹۶ص۸۱ بنام مدینه تلیانی امام زاده مفقود گردیده و از درجه اعتبار ساقط می‌باشد.

برگ کمپانی و اسناد قدیمی خودرو سواری پژوتیپ آردی مدل ۱۳۸۳ رنگ یشمی- سیر متالیک شماره پلاک ایران ۱۹_۳۸۸و۲۶ به مالکیت محمدچاله چاله فرزند سیف اله کدملی ۳۲۵۰۳۹۳۴۲۶ شماره موتور ۱۱۷۸۲۰۱۵۸۳۹ شماره شاسی ۸۲۱۴۳۶۲۹ مفقود گردیده و از درجه اعتبار ساقط می‌باشد.

برگ کمپانی و اسناد قدیمی خودرو سواری پیکان مدل ۱۳۷۹رنگ سفید_روغنی شماره پلاک ایران ۷۵۲_۲۹ ص ۱۲ به مالکیت مجتبی حیدری شه رو فرزند احمد کدملی ۳۳۰۸۹۷۳۶۷۷ شماره موتور ۱۱۱۲۷۹۲۴۶۳۶ شماره شاسی ۷۹۴۲۴۳۲۹ مفقود گردیده و از درجه اعتبار ساقط می‌باشد.

برگ سبز و سند کمپانی خودرو کامیون میکسر ماک به رنگ نارنجی-روغنی،مدل ۱۳۶۲ به شماره موتور **050217** و شماره شاسی **R611STK18247** و شماره پلاک ایران۲۲_۹۱۷ع۶۲ بنام فرج اله قدرتی چابلو به شماره ملی ۰۰۵۰۳۲۱۰۸۰ مفقود گردیده و فاقد اعتبار می‌باشد.

برگ سبز موتورسیکلت سیستم تکتاز موتور رنگ مشکی تیپ **HARTFORDTA125** شماره موتور ***NEJ***125A*OO937652** شماره تنه **NEJ***125A8902722** مدل ۱۳۸۹ شماره پلاک ۵۹۴(۳۷۲۴۷) بنام خسرو عراقی نژاد مفقود و از درجه اعتبار ساقط می‌باشد.

اصل قرارداد شماره ۱۰۳۷ مورخ ۸۲/۱۰/۲۳ آتی شهر مفقود گردیده و از درجه اعتبار ساقط می‌باشد.

مجوز حمل اسلحه شکاری به شناسه ۰۰۰۱۲۰۴۸۴۳۰ و سریال ۲۱۹۰۱۳۹ تاریخ صدور ۱۴۰۰/۰۲/۱۷ متعلق به اسلحه شکاری

آگهی تحدید حدود اختصاصی

نظر به اینکه تحدیدحدود پلاک۲۲۱۸واقع در خورموج به عمل نیامده ومالک آن قسمتی ازپلاک مذکور رابه آقای ابراهیم ظریف فرد فرزند علی به شماره شناسنامه ۱۰۰۴ واگذار نموده است طبق تبصره ذیل ماده ۱۳ قانون وماده ۱۳ آیین نامه اجرایی قانون تعیین تکلیف وضعیت ثبتی اراضی وساختمانهای فاقدسندرسمی تقاضای انتشار آگهی تحدیدحدود اختصاصی ششدانگ یک قطعه زمین مزروعی واقع در اسلام آباد قطعه ۱۱ بخش پنج خورموج به پلاک ۲۲۱۸/۴۷ متخذه از پلاک اصلی۲۲۱۸ به مساحت ۱۲۲۶۵۹/۴۴ مترمربع رانموده است لذا وقت تحدیدحدود روز شنبه مورخه ۱۴۰۴/۰۹/۰۸ تعیین وعملیات تحدید حدود ازساعت ۸صبح در محل وقوع ملک به عمل خواهدآمد اینک بوسیله این آگهی از متقاضی وکلیه صاحبان املاک مجاور برابرماده ۱۴ قانون ثبت دعوت به عمل می آید که در وقت مقرر در محل حضور به هم رسانند واخواهی نسبت به حدود وحقوق ارتفاقی طبق ماده ۲۰ قانون ثبت ازتاریخ تنظیم صورت مجلس تحدید حدود به مدت ۳۰روز پذیرفته خواهدشد ضمنا معترض مکلف است طبق تبصره ۲ماده واحده قانون تعیین تکلیف پرونده های معترض ثبتی ظرف مدت یک ماه ازتاریخ تسلیم اعتراض به اداره ثبت محل دادخواست خودرابه مرجع قضایی محل وقوع ملک ارائه وگواهی تقدیم دادخواست رااخذ وبه اداره ثبت تحویل نمایدوالاحق اوساقط خواهدشد. م الف ۲۶۹

تاریخ انتشار:۱۴۰۴/۰۸/۱۸

عیسی رضایی – رئیس اداره ثبت اسناد واملاک شهرستان دشتی

آگهی تحدیدحدود اختصاصی

نظر به اینکه تحدید حدود پلاک ۲۲۱۸واقع در خورموج به عمل نیامده ومالک آن قسمتی از پلاک مذکور را به آقای ابراهیم ظریف فرد فرزند علی به‌شماره شناسنامه ۱۰۰۴ واگذار نموده است طبق تبصره ذیل ماده ۱۳ قانون وماده ۱۳ آیین نامه اجرایی قانون تعیین تکلیف وضعیت ثبتی اراضی وساختمانهای فاقد سند رسمی تقاضای انتشار آگهی تحدیدحدود اختصاصی ششدانگ یک قطعه زمین مزروعی واقع در اسلام آباد قطعه ۱۱ بخش پنج خورموج به پلاک ۲۲۱۸/۴۶ متخذه از پلاک اصلی ۲۲۱۸ به مساحت ۳۷۷۰۱/۵ مترمربع رانموده است لذا وقت تحدید حدود روز شنبه مورخه ۱۴۰۴/۰۹/۰۸ تعیین وعملیات تحدید حدود ازساعت ۸صبح درمحل وقوع ملک به عمل خواهد آمد اینک بوسیله این آگهی از متقاضی وکلیه صاحبان املاک مجاور برابر ماده۱۴ قانون ثبت دعوت به عمل می آید که در وقت مقرر در محل حضور به هم رسانند واخواهی نسبت به حدود وحقوق ارتفاقی طبق ماده۲۰ قانون ثبت ازتاریخ تنظیم صورت مجلس تحدید حدود به مدت ۳۰روز پذیرفته خواهدشد ضمنا معترض مکلف است طبق تبصره ۲ماده واحده قانون تعیین تکلیف پرونده های معترض ثبتی ظرف مدت یک ماه ازتاریخ تسلیم اعتراض به اداره ثبت محل دادخواست خودرا به مرجع قضایی محل وقوع ملک ارائه وگواهی تقدیم دادخواست رااخذ وبه اداره ثبت تحویل نمایدوالاحق اوساقط خواهدشد. م الف ۲۷۰

تاریخ انتشار:۱۴۰۴/۰۸/۱۸

عیسی رضایی – رئیس اداره ثبت اسناد واملاک شهرستان دشتی

هیات موضوع قانون تعیین تکلیف وضعیت
ثبتی اراضی و ساختمان های فاقد سند رسمی

آگهی موضوع ماده ۳ قانون و ماده ۱۳ آئین نامه قانون تعیین تکلیف وضعیت ثبتی و اراضی و ساختمان های فاقد سند رسمی

برابر رای شماره ۱۴۰۴۶۰۳۰۱۰۵۷۰۲۷۵۶۳ هیات اول موضوع قانون تعیین تکلیف وضعیت ثبتی اراضی و ساختمان های فاقد سند رسمی مستقر در واحد ثبتی حوزه ثبت ملک شهریار تصرفات مالکانه بلامعارض متقاضی ناصر محمدی فرزند مظفر بشماره شناسنامه ۳۶۳۵ صادره از تهران با کد ملی ۰۰۵۰۳۶۶۱۸۱ بصورت ششدانگ یک قطعه‌باغ به‌مساحت ۷۴۷/۶۱ متر مربع قسمتی از پلاک ۶۲/۴۷ واقع در شهرستان شهریار خریداری از مالک رسمی آقای سید علی و حیدر سمائی محرز گردیده است. لذا به منظور اطلاع عموم مراتب در دو نوبت به فاصله ۱۵ روز آگهی میشود در صورتی که اشخاص نسبت به صدور سند مالکیت متقاضی اعتراضی داشته باشند میتوانند از تاریخ انتشار اولین آگهی به مدت دو ماه اعتراض خود را به این اداره تسلیم و پس از اخذ رسید، ظرف مدت یک ماه از تاریخ تسلیم اعتراض، دادخواست خود را به مراجع قضایی تقدیم نمایند. بدیهی است در صورت انقضای مدت مذکور و عدم وصول اعتراض طبق مقررات سند مالکیت صادر خواهد شد.

تاریخ انتشار نوبت اول : ۱۴۰۴/ ۰۸ /۰۴

تاریخ انتشار نوبت دوم : ۱۴۰۴ / ۰۸ / ۱۸

مهدی ناصری – رئیس ثبت اسناد و املاک شهریار[۱۳۲۰۱]

اداره ثبت اسناد و املاک شهرستان سیاهکل

آگهی موضوع ماده ۳ تعیین تکلیف و وضعیت اراضی و ساختمان های فاقد سند رسمی شهرستان سیاهکل
آگهی ماده ۳ قانون و ماده ۱۳ آئین نامه قانون تعیین تکلیف وضعیت ثبتی و اراضی و ساختمان های فاقد سند حوزه ثبت شهرستان سیاهکل

برابر رای به شماره ۱۴۰۴۶۰۳۱۸۰۱۳۰۰۶۷۷۵ مورخ ۱۴۰۴/۰۴/۲۱ هیات موضوع قانون تعیین تکلیف وضعیت ثبتی اراضی و ساختمان های فاقد سند رسمی مستقر در واحد ثبتی سیاهکل تصرفات مالکانه و بلامعارض متقاضی آقای علیرضا داخیم به ش ش ۸– به کد ملی ۵۱۷۹۸۹۰۶۱۶ صادره از لاهیجان – فرزند محمد ششدانگ یک قطعه زمین فندق و گردو به مساحت ۱۳۴۷۵/۳۶ متر مربع

به شماره پلاک فرعی ۲۶۵ مفروز و مجزی شده از ۱۳۴ فرعی از سنگ اصلی ۱۵ واقع در قریه ملومه بخش ۱۶ گیلان به نشانی شهرستان سیاهکل شهر دیلمان روستای تاریکدره ملومه از مورد مالکیت محمد تقی داخیم و غیره ...

لذا به منظور اطلاع عموم مراتب در دو نوبت به فاصله ۱۵ روز آگهی می شود در صورتی که اشخاص نسبت به صدور سند مالکیت متقاضی اعتراضی داشته باشند میتوانند از تاریخ انتشار اولین آگهی به مدت دو ماه اعتراض خود را به این اداره تسلیم و ظرف مدت یک ماه از تاریخ تسلیم اعتراض دادخواست خود را به مراجع قضایی تقدیم نمایند بدیهی است در صورت انقضای مدت مذکور و عدم وصول اعتراض و یا عدم ارائه گواهی تقدیم دادخواست وفق مقررات نسبت به ادامه عملیات ثبتی و صدور سند مالکیت اقدام خواهد شد. م الف ۹۱۱/۱۷۲۶

تاریخ نوبت اول : ۱۴۰۴ / ۰۸ /۰۳ تاریخ نوبت دوم : ۱۴۰۴ / ۰۸ / ۱۸

رئیس ثبت اسناد و املاک شهرستان سیاهکل – عباس شعبانیان کوجلی

ادامه از صفحه ۵

درخواست ثبت ششدانگ یک قطعه زمین مزروعی به مساحت ۱۱۰۷۷,۲۱ متر مربع۱۰۲۳فرعی مفروزی از۴- اسمعیل رجب زاده فرزند ولی درخواست ثبت شش دانگ یک قطعه زمین مزروعی به مساحت ۱۱۱۶۲,۷۱ متر مربع ۱۰۲۴فرعی مفروزی از۴- حسنعلی داودی فرزند عباسعلی درخواست ثبت ششدانگ یک قطعه زمین مزروعی به مساحت ۱۲۱۳۰,۸۹ متر مربع۱۰۲۵فرعی مفروزی از۴- محمد تقی وزیری فرزند نور علی درخواست ثبت ششدانگ یک قطعه زمین مزروعی به‌مساحت ۳۱۳۷۲,۶۵ متر مربع ۱۰۲۶فرعی مفروزی از۴-زهرامحمدی فرزند محمد درخواست ثبت ششدانگ یک قطعه زمین مزروعی به مساحت ۱۰۱۰۹,۸۴ متر مربع۱۰۲۸فرعی مفروزی از۴- غلامعلی غیاثی نژادفرزندعلی اکبر درخواست ثبت ششدانگ یک قطعه زمین مزروعی به مساحت ۱۰۲۷۴,۶۷ متر مربع۱۰۲۹فرعی مفروزی از۴- حسین اسمعیل زاده فرزند علی درخواست ثبت ششدانگ یک قطعه زمین مزروعی به مساحت ۷۵۸۳,۲۵ متر مربع۱۰۳۰فرعی مفروزی از۴- حسینعلی وزیری فرزند عبدالله درخواست ثبت شش دانگ یک قطعه زمین مزروعی به‌مساحت ۱۰۹۱۱,۲۱ متر مربع

۱۰۳۱فرعی مفروزی از۴- مختار وزیری فرزند نامداد درخواست ثبت ششدانگ یک‌قطعه زمین مزروعی به‌مساحت ۱۰۷۳۳,۱۱ متر مربع

۱۰۳۲فرعی مفروزی از۴-ابراهیم ناصری فرزند علی اکبر درخواست ثبت شش دانگ یک قطعه زمین مزروعی به مساحت ۶۲۵۶,۰۷ متر مربع

۱۰۳۳فرعی مفروزی از۴- رمضانعلی بیات فرزند حسینقلی درخواست ثبت شش دانگ یک قطعه زمین مزروعی به مساحت ۱۰۵۴۲,۴۴ متر مربع۱۰۳۴فرعی مفروزی از۴- محمد جواد وزیری فرزند ابراهیم درخواست ثبت شش دانگ یک قطعه زمین مزروعی به مساحت ۱۰۹۵۴,۹۴ متر مربع۱۰۳۵فرعی مفروزی از۴- ابوالفضل پورمرادی فرزندمرادعلی درخواست ثبت شش دانگ یک قطعه زمین مزروعی به‌مساحت ۴۵۰۱,۹ متر مربع ۱۰۳۶فرعی مفروزی از۴-صدیقه فرامرزی ثالث و آدینه بیگی فرزند هیبت‌الله درخواست ثبت هر کدام نسبت به ۳ دانگ مشاع از شش دانگ یک قطعه زمین مزروعی به مساحت ۲۱۶۰۲,۸۱ متر مربع

۱۰۳۷فرعی مفروزی از۴- جمشید وزیری فرزند امیر درخواست ثبت ششدانگ یک‌قطعه زمین مزروعی به‌مساحت ۲۹۸۶۵,۴۷ متر مربع

۱۰۳۸فرعی مفروزی از۴-رمضانعلی وزیری فرزندقربان درخواست ثبت ششدانگ یک قطعه زمین مزروعی به مساحت ۵۰۱۴,۶۵ متر مربع۱۰۳۹فرعی مفروزی از۴- قربان وزیری فرزند حسنقلی درخواست ثبت ششدانگ یک قطعه زمین مزروعی به مساحت ۱۰۷۵۵,۷۱ متر مربع۱۰۴۰فرعی مفروزی از۴- خانعلی وزیری فرزند گل محمد درخواست ثبت ششدانگ یک قطعه زمین مزروعی به مساحت ۷۱۱۶,۳ متر مربع۱۰۴۱فرعی مفروزی از۴- محمد گودرزی فرزند یدالله درخواست ثبت ششدانگ یک‌قطعه زمین مزروعی به‌مساحت ۱۲۴۳۷,۵۵ متر مربع

۱۰۴۲فرعی مفروزی از۴- حمید رضا گودرزی فرزند سلیمان درخواست ثبت شش دانگ یک قطعه زمین مزروعی به مساحت ۱۰۰۶۶,۶۵ متر مربع

۱۰۴۳فرعی مفروزی از۴- حسن بهرامی فرزند شاهبرام درخواست ثبت ششدانگ یک‌قطعه زمین مزروعی به‌مساحت ۱۵۴۸۳,۵۱ متر مربع

۱۰۴۴فرعی مفروزی از۴-رضا گودرزی فرزند محمد درخواست ثبت ششدانگ یک‌قطعه زمین مزروعی به‌مساحت ۹۸۸۱,۳۱ متر مربع

۱۰۴۵فرعی مفروزی از۴- حمزه گودرزی فرزند گل محمد درخواست ثبت ششدانگ یک‌قطعه زمین مزروعی به‌مساحت ۲۱۵۱۱,۱۸ متر مربع

۱۰۴۶فرعی مفروزی از۴-مسیح‌اله ناصری فرزند عزیز درخواست ثبت ششدانگ زمین زراعی به‌مساحت ۲۴۱۴۰,۲۴ متر مربع

۱۰۴۷فرعی مفروزی از۴- عبدالله گودرزی فرزند حسن درخواست ثبت ششدانگ یک‌قطعه زمین مزروعی به‌مساحت ۱۰۰۴۲,۹۴ متر مربع

۱۰۴۸فرعی مفروزی از۴- علی قلی زاده فرزند حسینقلی درخواست ثبت ششدانگ یک‌قطعه زمین مزروعی به‌مساحت ۱۶۱۵۶,۰۴ متر مربع

۱۰۴۹فرعی مفروزی از۴- محمد بیات فرزند اسمعیل درخواست ثبت ششدانگ یک‌قطعه زمین مزروعی به‌مساحت ۸۷۹۵,۳ متر مربع

۱۰۵۰فرعی مفروزی از۴- ابوالفضل سایری فرزند محمد درخواست ثبت ششدانگ یک‌قطعه زمین مزروعی به‌مساحت ۹۵۷۴,۱۶ متر مربع

۱۰۵۱فرعی مفروزی از۴- حمزه گودرزی فرزند گل محمد درخواست ثبت ششدانگ یک‌قطعه زمین مزروعی به‌مساحت ۹۴۵۱,۴۹ متر مربع

۱۰۵۲فرعی مفروزی از۴- حسین خسروی فرزند سلیمان درخواست ثبت ششدانگ یک‌قطعه زمین مزروعی به‌مساحت ۹۷۳۴,۸۲ متر مربع

۱۰۵۳فرعی مفروزی از۴- حسن وزیری فرزند عباسعلی درخواست ثبت ششدانگ یک‌قطعه زمین مزروعی به‌مساحت ۱۲۵۳۱,۴۵ متر مربع

۱۰۵۴فرعی مفروزی از۴- حمید رضا گودرزی فرزند سلیمان درخواست ثبت ششدانگ یک‌قطعه زمین مزروعی به‌مساحت ۵۹۲۷,۵۳ متر مربع

۱۰۵۵فرعی مفروزی از۴-ابوالقاسم رجبی فرزند قربان محمد درخواست ثبت ششدانگ یک‌قطعه زمین مزروعی به‌مساحت ۱۰۰۴۴,۷۶ متر مربع

۱۰۵۶فرعی مفروزی از۴- علی اکبر وزیری فرزند رمضان درخواست ثبت ششدانگ یک‌قطعه زمین مزروعی به‌مساحت ۹۹۱۷,۶ متر مربع

۱۰۵۷فرعی مفروزی از۴- براتعلی وزیری فرزند سلیمان درخواست ثبت ششدانگ یک‌قطعه زمین مزروعی به‌مساحت ۹۶۲۸,۳۸ متر مربع

۱۰۵۸فرعی مفروزی از۴- محمد پور مرادی فرزند مراد علی درخواست ثبت شش دانگ یک‌قطعه زمین مزروعی به‌مساحت ۱۵۲۲۹,۸۲ متر مربع

۱۰۵۹فرعی مفروزی از۴- خانعلی وزیری فرزند گل محمد درخواست ثبت ششدانگ یک قطعه زمین مزروعی به مساحت ۹۴۳۹,۴۴ متر مربع۱۰۶۰فرعی مفروزی از۴- فرهاد وعلی دولتی فرزند حسن درخواست ثبت بالمناصفه سه دانگ مشاع یک‌قطعه زمین مزروعی به مساحت ۱۷۶۶۹,۶۷ متر مربع۱۰۶۱فرعی مفروزی از۴- نوروز محمد گودرزی فرزند الف علی درخواست ثبت ششدانگ یک قطعه زمین مزروعی به مساحت ۸۹۴۹,۴۲ متر مربع۱۰۶۲فرعی مفروزی از۴- مجتبی قلی زاده فرزند حسین درخواست ثبت ششدانگ یک قطعه زمین مزروعی به مساحت ۱۱۸۴۰,۶۸ متر مربع۱۰۶۳فرعی مفروزی از۴- مجتبی قلی زاده فرزند حسین درخواست ثبت ششدانگ یک‌قطعه زمین مزروعی به‌مساحت ۱۳۳۵۵,۱۴ متر مربع۱۰۶۴فرعی مفروزی از۴- جمشید قلی‌زاده فرزند حسینقلی درخواست ثبت ششدانگ یک قطعه زمین مزروعی به مساحت ۱۰۱۴۵,۵ متر مربع۱۰۶۵فرعی مفروزی از۴- حسین پورمرادی فرزند مراد علی درخواست ثبت ششدانگ یک‌قطعه زمین مزروعی به‌مساحت ۹۹۸۳,۶۲ متر مربع

بخش۹ ثبتی پلاک ۱۶۲ اصلی موسوم به نامنیک تاریخ تحدید حدود ۱۴۰۴/۰۹/۲۴

۱۰۶۶فرعی مفروزی از۴- عیسی وزیری فرزند نامداد درخواست ثبت ششدانگ یک قطعه زمین مزروعی به مساحت ۸۲۹۶,۴۳ متر مربع۱۰۶۷فرعی مفروزی از۴-امیر دولتی فرزندقربان درخواست ثبت ششدانگ یک‌قطعه‌زمین مزروعی به مساحت ۱۰۴۹۳,۱۳ متر مربع۱۰۶۸فرعی مفروزی از۴- علی اکبر وزیری فرزند رمضان درخواست ثبت ششدانگ یک قطعه زمین مزروعی به مساحت ۱۲۸۵۸,۴۲ متر مربع۱۰۶۹فرعی مفروزی از۴- حسنعلی بیاتی فرزند رحمانعلی درخواست ثبت شش دانگ یک قطعه زمین مزروعی به مساحت ۱۹۶۰۲,۳۸ متر مربع۱۰۷۰فرعی مفروزی از۴- محمد علی قربی فرزند نورعلی درخواست ثبت شش دانگ یک قطعه زمین مزروعی به مساحت ۱۰۸۵۲,۵۳ متر مربع۱۰۷۱فرعی مفروزی از۴- کبری قربی فرزند نورعلی درخواست ثبت ششدانگ یک قطعه زمین مزروعی به مساحت ۴۱۷۸,۲۵ متر مربع۱۰۷۲فرعی مفروزی از۴- محمد علی بیاتی فرزند رحمانعلی درخواست ثبت شش دانگ یک‌قطعه‌زمین مزروعی به‌مساحت ۱۹۹۷۳,۹۶ متر مربع۱۰۷۳فرعی مفروزی از۴-حسینعلی بیاتی فرزند یوسفعلی درخواست ثبت شش دانگ یک قطعه زمین مزروعی به مساحت ۳۲۱۴۵,۲۱ متر مربع۱۰۷۴فرعی مفروزی از۴- اسمعیل رجب زاده فرزند ولی درخواست ثبت شش دانگ یک قطعه زمین مزروعی به مساحت ۳۲۸۵,۳ متر مربع۱۰۷۵فرعی مفروزی از۴- اسمعیل رجب زاده فرزند ولی درخواست ثبت شش دانگ یک قطعه زمین مزروعی به مساحت ۳۶۸۶,۹۶ متر مربع ۱۰۷۶فرعی مفروزی از۴- عباسعلی رجبی فرزند عابدین درخواست ثبت شش دانگ یک قطعه زمین مزروعی به مساحت ۸۸۳۴,۷۲ متر مربع ۱۰۷۷فرعی مفروزی از۴- حسنیه رجبی فرزند قربان محمد درخواست ثبت شش دانگ یک قطعه زمین مزروعی به مساحت ۶۶۹۸,۴۶ متر مربع۱۰۷۸فرعی مفروزی از۴- نجمه رجبی فرزند قربان محمد درخواست ثبت ششدانگ یک قطعه زمین مزروعی به مساحت ۵۶۷۹,۸۴ متر مربع۱۰۷۹فرعی مفروزی از۴- زینب رجبی فرزند قربان محمد درخواست ثبت ششدانگ یک‌قطعه‌زمین مزروعی به‌مساحت ۵۶۷۸,۵۸ متر مربع۱۰۸۰فرعی مفروزی از۴- زهرا رجبی فرزند قربان محمد درخواست ثبت ششدانگ یک قطعه زمین مزروعی به مساحت ۷۳۱۹,۰۸ متر مربع۱۰۸۱فرعی مفروزی از۴- شیر محمد وزیری فرزند الله یار درخواست ثبت ششدانگ یک قطعه زمین مزروعی به مساحت ۱۳۲۶۶,۸۱ متر مربع۱۰۸۲فرعی مفروزی از۴-ام البنین سیار فرزند حسن درخواست ثبت ششدانگ یک قطعه زمین مزروعی به مساحت ۸۵۳۱,۵۳ متر مربع۱۰۸۳فرعی مفروزی از۴- حسینعلی گودرزی فرزند رمضانعلی درخواست ثبت ششدانگ یک‌قطعه‌زمین مزروعی به‌مساحت ۱۷۶۶۳,۶۳ متر مربع۱۰۸۵فرعی مفروزی از۴- یدالله وردی فرزند عید محمد درخواست ثبت شش دانگ یک قطعه زمین مزروعی به مساحت ۳۶۹۴,۵۷ متر مربع۱۰۸۶فرعی مفروزی از۴- یدالله وردی فرزند عید محمد درخواست ثبت ششدانگ یک قطعه زمین مزروعی به مساحت ۸۴۹۵,۰۹ متر مربع۱۰۸۷فرعی مفروزی از۴- عین الله مهدوی فرزند عید محمد درخواست ثبت ششدانگ یک قطعه زمین مزروعی به مساحت ۱۰۶۵۳,۹ متر مربع۱۰۸۸فرعی مفروزی از۴-حسین خسروی فرزندسلیمان درخواست ثبت ششدانگ یک‌قطعه‌زمین مزروعی به‌مساحت ۱۱۱۰۷,۱۱ متر مربع۱۰۸۹فرعی مفروزی از۴- عباسعلی رجبی فرزند عابدین درخواست ثبت ششدانگ یک قطعه زمین مزروعی به مساحت ۴۷۲۰,۶۴ متر مربع۱۰۹۰فرعی مفروزی از۴- عبدالرضا ناصری فرزند داود درخواست ثبت ششدانگ یک‌قطعه‌زمین مزروعی به‌مساحت ۲۱۲۶,۲ متر مربع ۱۰۹۱فرعی مفروزی از۴- مسلم خسروی فرزند سلیمان درخواست ثبت شش دانگ یک‌قطعه‌زمین مزروعی به‌مساحت ۶۷۸۴,۲۷ متر مربع

۱۰۹۲فرعی مفروزی از۴- حسین سایری فرزند شیر محمد درخواست ثبت ششدانگ یک‌قطعه‌زمین مزروعی به‌مساحت ۷۹۴۸,۵۷ متر مربع

۱۰۹۳فرعی مفروزی از۴-نوروز محمد گودرزی فرزند الف علی درخواست ثبت شش دانگ یک قطعه زمین مزروعی به مساحت ۷۳۳۲,۳۱ متر مربع

۱۰۹۴فرعی مفروزی از۴-احمد فدائی فرزند علی رضا درخواست ثبت ششدانگ یک‌قطعه‌زمین مزروعی به‌مساحت ۹۸۷۵,۴۱ متر مربع

۱۰۹۵فرعی مفروزی از۴- علی اکبر وزیری فرزند سلیمان درخواست ثبت شش دانگ یک‌قطعه‌زمین مزروعی به‌مساحت ۴۱۰۰,۳۲ متر مربع

۱۰۹۶فرعی مفروزی از۴- روح الله وزیری فرزند رمضانعلی درخواست ثبت ششدانگ یک قطعه زمین مزروعی به مساحت ۳۷۴۶,۰۴ متر مربع۱۰۹۷فرعی مفروزی از۴- محمد گودرزی فرزند یدالله درخواست ثبت ششدانگ یک‌قطعه زمین مزروعی به‌مساحت ۷۲۳۹,۹۲ متر مربع

۱۰۹۸فرعی مفروزی از۴- حسن اسمعیل زاده فرزند یوسف درخواست ثبت ششدانگ یک‌قطعه‌زمین مزروعی به‌مساحت ۶۲۵۳,۸۳ متر مربع

۱۰۹۹فرعی مفروزی از۴-حسن اسمعیل زاده فرزند یوسف درخواست ثبت شش دانگ یک‌قطعه‌زمین مزروعی به‌مساحت ۱۶۷۸۷,۳۵ متر مربع

۱۱۰۰فرعی مفروزی از۴- سید محمد هاشمی فرزند سید رضا درخواست ثبت ششدانگ یک قطعه زمین مزروعی به مساحت ۹۴۱۱,۳۲ متر مربع۱۱۰۱فرعی مفروزی از۴- غلامعلی سیار فرزند جعفر درخواست ثبت ششدانگ یک قطعه زمین مزروعی به مساحت ۳۳۰۴,۱۳ متر مربع

۱۱۰۲فرعی مفروزی از۴- رشید وزیری فرزند امیر خان درخواست ثبت شش دانگ یک‌قطعه‌زمین مزروعی به‌مساحت ۱۳۶۵۹,۹۱ متر مربع

۱۱۰۳فرعی مفروزی از۴- رجب سایری فرزند شیر محمد درخواست ثبت ششدانگ یک‌قطعه‌زمین مزروعی به‌مساحت ۴۲۲۴,۴۵ متر مربع

۱۱۰۴فرعی مفروزی از۴- رمضانعلی گودرزی فرزند حسینعلی درخواست ثبت ششدانگ یک‌قطعه‌زمین مزروعی به‌مساحت ۱۱۲۹۲,۸۶ متر مربع

۱۱۰۵ فرعی مفروزی از۴- رمضانعلی گودرزی فرزند حسینعلی درخواست ثبت ششدانگ یک‌قطعه‌زمین مزروعی به‌مساحت ۲۰۵۱,۲ متر مربع

۱۱۰۶ فرعی مفروزی از ۴- نوروز محمد گودرزی فرزند الف علی در خواست ثبت شش دانگ یک‌قطعه‌زمین مزروعی به‌مساحت ۸۷۳۸,۸۷ متر مربع

۱۱۰۷فرعی مفروزی از۴-رمضانعلی وزیری فرزند محمدابراهیم درخواست ثبت ششدانگ یک‌قطعه‌زمین مزروعی به‌مساحت ۷۸۱۵,۸۲ متر مربع

۱۱۰۸ فرعی مفروزی از ۴-ام کلثوک گودرزی فرزندارازمنگلی درخواست ثبت ششدانگ یک‌قطعه‌زمین مزروعی به‌مساحت ۱۶۵۸۲,۳۹ متر مربع

۱۱۰۹ فرعی مفروزی از ۴- محمد علی سیار فرزند احمد علی درخواست ثبت ششدانگ یک‌قطعه‌زمین مزروعی به‌مساحت ۱۳۴۰۷,۹۸ متر مربع

بخش ۹ ثبتی پلاک ۱۶۲- اصلی موسوم به نام نیک تاریخ تحدید حدود ۱۴۰۴/۰۹/۲۴

۱۱۱۰فرعی مفروزی از۴- زینب گودرزی فرزند ارازمنگلی درخواست ثبت ششدانگ یک‌قطعه‌زمین مزروعی به‌مساحت ۱۹۱۰۵ متر مربع ۱۱۱۱فرعی مفروزی از۴- قربان حسن زاده وصغری وزیری فرزند جمشید وبراتعلی درخواست ثبت بالمناصفه سه دانگ مشاع یک قطعه زمین مزروعی به مساحت ۱۰۸۸۸,۳۵ متر مربع

۱۱۱۲فرعی مفروزی از۴- قربان حسن زاده وصغری وزیری فرزند جمشید وبراتعلی درخواست ثبت بالمناصفه سه دانگ مشاع یک قطعه زمین مزروعی به مساحت ۴۴۴۲,۳۱ متر مربع

۱۱۱۳فرعی مفروزی از۴- یوسفعلی بیات فرزند قدرت الله درخواست ثبت ششدانگ یک‌قطعه‌زمین مزروعی به‌مساحت ۱۱۹۰۴,۸۳ متر مربع

۱۱۱۴فرعی مفروزی از۴- حسنعلی گودرزی فرزند قربانعلی درخواست ثبت ششدانگ یک‌قطعه‌زمین مزروعی به‌مساحت ۳۴۳۸,۵ متر مربع

۱۱۱۵فرعی مفروزی از۴- حسنعلی گودرزی فرزند قربانعلی درخواست ثبت ششدانگ یک‌قطعه‌زمین مزروعی به‌مساحت ۲۳۷۷,۱۵ متر مربع

۱۱۱۶فرعی مفروزی از۴- حسن فرامرزی فرزند شیر محمد درخواست ثبت ششدانگ یک قطعه زمین مزروعی به مساحت ۲۵۱۵,۷ متر مربع ۱۱۱۷فرعی مفروزی از۴- حسن فرامرزی فرزند شیر محمد درخواست ثبت ششدانگ یک قطعه زمین مزروعی به مساحت ۱۸۴۴۱,۷۷ متر مربع ۱۱۱۸فرعی مفروزی از۴- یدالله گودرزی فرزند نصرت الله درخواست ثبت ششدانگ یک قطعه زمین مزروعی به مساحت ۱۶۲۸۵,۰۷ متر مربع ۱۱۱۹فرعی مفروزی از۴- موسی قربی فرزند محمدقلی درخواست ثبت ششدانگ یک قطعه زمین مزروعی به‌مساحت ۸۶۳۱,۲۷ متر مربع ۱۱۲۰فرعی مفروزی از۴- نورعلی وزیری فرزند حسینعلی درخواست ثبت ششدانگ یک قطعه زمین مزروعی به مساحت ۲۱۶۳۴,۱۲ متر مربع ۱۱۲۱فرعی مفروزی از۴- عباسعلی داودی فرزند محمد درخواست ثبت ششدانگ یک قطعه زمین مزروعی به مساحت ۵۵۴۵,۹۸ متر مربع ۱۱۲۲فرعی مفروزی از۴- نوروز یحیائی فرزند یحیی درخواست ثبت ششدانگ یک قطعه زمین مزروعی به مساحت ۴۸۵۹,۷۵ متر مربع ۱۱۲۳فرعی مفروزی از۴- نوروز یحیائی فرزند یحیی درخواست ثبت شش دانگ یک قطعه زمین مزروعی به مساحت ۱۳۰۷,۳۲ متر مربع ۱۱۲۴فرعی مفروزی از۴- محمد زاهدی فرزند الله وردی درخواست ثبت ششدانگ یک قطعه زمین مزروعی به مساحت ۲۰۷۳,۷۴ متر مربع ۱۱۲۵فرعی مفروزی از۴- غلامعلی سیار فرزند جعفر درخواست ثبت ششدانگ یک‌قطعه‌زمین مزروعی به‌مساحت ۵۰۷۶ متر مربع ۱۱۲۶فرعی مفروزی از۴- براتعلی گودرزی فرزند سلیمان درخواست ثبت ششدانگ یک قطعه زمین مزروعی به مساحت ۶۷۵۳,۰۱ متر مربع ۱۱۲۸فرعی مفروزی از۴- صفیه وزیری فرزند عبدالله درخواست ثبت ششدانگ یک قطعه زمین مزروعی به مساحت ۱۰۸۹۲,۰۱ متر مربع ۱۱۲۹فرعی مفروزی از۴- عربعلی وزیری فرزند سلطانعلی درخواست ثبت ششدانگ یک قطعه زمین مزروعی به مساحت ۹۷۹۵,۸ متر مربع ۱۱۳۰فرعی مفروزی از۴- علی اکبر وزیری فرزند سلیمان درخواست ثبت ششدانگ یک قطعه زمین مزروعی به مساحت ۶۷۶۶,۰۸ متر مربع ۱۱۳۱فرعی مفروزی از۴-علی‌اکبر وزیری فرزندسلیمان درخواست ثبت ششدانگ یک‌قطعه زمین مزروعی به‌مساحت ۸۶۴۲,۰۲ متر مربع ۱۱۳۲فرعی مفروزی از۴- عبدالرضا وزیری فرزند غلامحسین درخواست ثبت ششدانگ یک قطعه زمین مزروعی به مساحت ۹۶۲۹,۸۱ متر مربع ۱۱۳۳فرعی مفروزی از۴- حسن گودرزی فرزند عبدالله درخواست ثبت ششدانگ یک قطعه زمین مزروعی به مساحت ۵۵۹۰,۴۸ متر مربع ۱۱۳۴فرعی مفروزی از۴-نوروز محمد گودرزی فرزندالف علی درخواست ثبت ششدانگ یک قطعه زمین مزروعی به مساحت ۹۰۱۰,۴۶ متر مربع ۱۱۳۵فرعی مفروزی از۴- غلامرضا گودرزی فرزند حسن درخواست ثبت ششدانگ یک قطعه زمین مزروعی به مساحت ۶۹۰۰,۱۱ متر مربع ۱۱۳۶فرعی مفروزی از۴-محمد رضا بیات فرزند حمزه درخواست ثبت شش دانگ یک قطعه زمین مزروعی به مساحت ۱۱۲۳۳,۶ متر مربع ۱۱۳۷فرعی مفروزی از۴- مجتبی قلی زاده فرزند حسین درخواست ثبت ششدانگ یک قطعه زمین مزروعی به مساحت ۱۸۰۱۳,۲ متر مربع ۱۱۳۸فرعی مفروزی از۴-قربان گودرزی فرزند رجبعلی درخواست ثبت ششدانگ یک قطعه زمین مزروعی به مساحت ۲۲۳۳۱,۳۲ متر مربع ۱۱۳۹فرعی مفروزی از۴- رضا گودرزی فرزند علیرضا درخواست ثبت شش دانگ یک قطعه زمین مزروعی به مساحت ۳۱۶۱,۸۹ متر مربع ۱۱۴۰فرعی مفروزی از۴- مبینا گودرزیان فرزند روح الله درخواست ثبت ششدانگ یک قطعه زمین مزروعی به مساحت ۵۳۹۹,۸۵ متر مربع ۱۱۴۲فرعی مفروزی از۴- علی دولتی فرزند حسن درخواست ثبت ششدانگ یک قطعه زمین مزروعی به مساحت ۱۱۵۸۳,۷ متر مربع ۱۱۴۴فرعی مفروزی از۴-حبیب‌الله گودرزی فرزند قنبر علی درخواست ثبت ششدانگ یک قطعه زمین مزروعی به مساحت ۱۳۵۱۵,۵ متر مربع ۱۱۴۵فرعی مفروزی از۴- عیسی وزیری فرزند نامداد درخواست ثبت شش دانگ یک قطعه زمین مزروعی به مساحت ۵۸۵۱,۷۲ متر مربع

۱۱۴۶فرعی مفروزی از۴- حسن گودرزی فرزند سلیمان درخواست ثبت ششدانگ یک‌قطعه‌زمین مزروعی به‌مساحت ۷۵۸۷,۴۸ متر مربع

۱۱۴۷فرعی مفروزی از۴- اسمعیل ثاقب فرزند علی اکبر درخواست ثبت ششدانگ یک‌قطعه‌زمین مزروعی به‌مساحت ۷۷۳۷,۶۲ متر مربع

۱۱۴۸فرعی مفروزی از۴- مهدی مرادی فرزند قربانعلی درخواست ثبت ششدانگ یک‌قطعه‌زمین مزروعی به مساحت ۱۳۸۶۲,۸۴ متر مربع ۱۱۴۹فرعی مفروزی از۴- محمد رمضانیان فرزند گل محمد درخواست ثبت ششدانگ یک قطعه زمین مزروعی به مساحت ۷۵۶۱,۹۵ متر مربع ۱۱۵۰فرعی مفروزی از۴- محمد رمضانیان فرزند گل محمد درخواست ثبت شش دانگ یک قطعه زمین مزروعی به مساحت ۵۸۶۷,۹۵ متر مربع

۱۱۵۱فرعی مفروزی از۴- آدینه محمد رجبی فرزند قربان محمد درخواست ثبت ششدانگ یک‌قطعه‌زمین مزروعی به‌مسا

آوای اقتصاد
روزنامه اقتصادی اجتماعی
سراسری صبح ایران
یکشنبه ۱۴۰۴/۰۸/۱۸
شماره : ۱۹۸۹
WWW. AVAYEEGHTESAD.IR
۸

صاحب امتیاز: موسسه مطبوعاتی دانش پیام بامداد نوین
مدیر مسئول: کریم حسن پور
سردبیر: جمشید بیرامی
چاپ: جام جم
آدرس: تهران، بلوار مرزداران، خیابان البرز ، البرزیکم، پلاک ۶
تلفن: ۴۹۱۰۵۰۰۰-۰۲۱ Gmail: Avaayeeghtesad@gmail.com
گستره توزیع : سراسری
شرکت توزیع : نشر گستر



آغاز گازسوز کردن رایگان خودروهای شخصی

شرکت ملی پخش فرآورده‌های نفتی ایران در اطلاعیه‌ای از آغاز طرح تبدیل رایگان خودروهای شخصی مدل ۱۳۹۴ و بالاتر به‌منظور افزایش سهم سوخت پاک سی‌ان‌جی در سبد سوخت خودروها خبر داد.

متن اطلاعیه شرکت ملی پخش فرآورده‌های نفتی به شرح زیر است:

به اطلاع هم‌وطنان گرامی می‌رساند به‌منظور افزایش سهم سوخت پاک سی‌ان‌جی در سبد سوخت خودروها، طرح تبدیل رایگان خودروهای شخصی مدل ۱۳۹۴ و بالاتر در دستور کار مدیریت طرح سی‌ان‌جی شرکت ملی پخش فرآورده‌های نفتی ایران قرار گرفته است.

این طرح کاملاً رایگان است و متقاضیان بابت تجهیزات ازجمله مخازن و نصب هیچ‌گونه هزینه‌ای پرداخت نمی‌کنند. همچنین مالکان خودروهای عمومی (تاکسی، وانتبار و تاکسی اینترنتی) می‌توانند چون گذشته نسبت به ثبت درخواست تبدیل خود اقدام کنند.

مالکان خودروهای عمومی و خودروهای شخصی (مدل ۱۳۹۴ و بالاتر) می‌توانند برای دریافت اطلاعات بیشتر و ثبتنام از روز یکشنبه، ۱۸ آبان با مراجعه به پایگاه اینترنتی http://gcr.niopdc.ir درخواست خود را ثبت کنند.



نفت ایران در آستانه اصلاح مالی؛ امید تازه در مدار سرمایه‌گذاری

عاطفه دهقانی | نفت ایران پس از سال‌ها ناترازی مالی، در مسیر اصلاح و جذب سرمایه تازه قرار گرفته و امید به بازسازی اعتماد در صنعت جان گرفته است.

در پانزده سال اخیر، شرکت ملی نفت ایران به‌عنوان ستون اصلی اقتصاد انرژی کشور، تغییرات عمده‌ای را در ساختار مالی و عملکرد عملیاتی تجربه کرده است. بررسی ترازهای مالی منتشرشده نشان می‌دهد که از سال ۱۳۸۹ با وجود ثبات نسبی درآمدها در سطح میانگین ۱۶ تا ۱۷ میلیارد دلار، هزینه‌های جاری و سرمایه‌ای شتاب بیشتری گرفته و از ابتدای دهه ۱۳۹۰ توازن منابع با مصارف برهم خورده است. این ناترازی به‌ویژه از سال ۱۳۹۶ شدت یافته و تا سال ۱۴۰۳ کسری بودجه به یکی از چالش‌های دائمی شرکت تبدیل شده است.

وضعیت تولید میانگین روزانه نفت و گاز کشور نشان می‌دهد که علی‌رغم رشد محدود در حجم تولید، بهره‌وری مالی این رشد به تناسب افزایش نیافته است. علت، نه در کاهش تقاضا بلکه در افزایش هزینه‌های پنهان اجرایی، جریمه‌های محیط‌زیستی، پرداخت‌های اجتماعی، و هزینه‌های شهرداری بر تأسیسات زیرساختی است. این عوامل در کنار تورم داخلی و افزایش نرخ تسعیر ارز موجب شده که سود خالص شرکت ملی نفت به‌تدریج به محدوده منفی برسد.

در همین دوره، وضعیت نیروی انسانی نیز تحت تأثیر فشارهای مالی تغییر یافته است. بخش قابل توجهی از کارکنان متخصص به‌دلیل عدم تطابق دستمزد با نرخ تورم عمومی، دچار کاهش انگیزه کاری شده‌اند. در برخی مناطق عملیاتی مهم مانند خارک، پارس جنوبی و غرب کارون، افت سرعت عملیات نگهداشت و تعمیرات به‌صورت ملموس مشاهده می‌شود. این روند در بلندمدت می‌تواند بر ثبات تولید و کیفیت خدمات اثر منفی بگذارد، مگر آن‌که نظام پرداخت و پاداش در چارچوب جدید مالی بازنگری شود.

افت سرمایه گذاری در صنعت نفت

روند سرمایه‌گذاری تصویر واضح‌تری از تغییرات ساختاری صنعت نفت ارائه می‌دهد. داده‌ها نشان می‌دهد در سال‌های ۱۳۹۰ و ۱۳۹۱ میزان سرمایه‌گذاری در طرح‌های توسعه‌ای نزدیک به ۲۲ میلیارد دلار بوده، اما تا سال ۱۴۰۳ این رقم به حدود ۵ میلیارد دلار کاهش یافته است. علت اصلی، کاهش جریان سرمایه خارجی در دوران تحریم، محدودیت در انتقال ارز و افت مشارکت شرکت‌های بین‌المللی در پروژه‌های مشترک است. با این حال، در سال‌های اخیر نشانه‌هایی از بازگشت تدریجی منابع دیده می‌شود؛ از جمله امضای چند یادداشت تفاهم با شرکت‌های منطقه‌ای و تلاش برای تأمین مالی داخلی از طریق صندوق انرژی و انتشار اوراق تأمین منابع پروژه‌های گازی.

مطابق محاسبات رسمی، حجم کل سرمایه‌گذاری‌های انجام‌شده در بخش نفت و گاز طی پانزده سال اخیر حدود ۱۱۲ میلیارد دلار بوده است. این سرمایه‌ها در مجموع منجر به افزایش مستقیم یک میلیارد و ۱۷۳ میلیون دلار در ارزش تولید نفت و گاز و افزایشی معادل ۳ میلیارد و ۵۸۸ میلیون دلار در تولید ناخالص داخلی کشور شده‌اند. این نسبت نشان می‌دهد که حتی در شرایط محدودیت، سرمایه‌گذاری در صنعت نفت یکی از مؤثرترین محرک‌های اقتصادی ایران باقی مانده است. کارشناسان اقتصادی بر این باورند که با تدوین مدل‌های مشارکت جدید و بازگشت تدریجی سرمایه خارجی، ضریب تأثیر هر واحد سرمایه در صنعت نفت بر تولید ناخالص داخلی می‌تواند تا دو برابر افزایش یابد.از سوی دیگر، سهم شرکت ملی نفت از کل ارزش تولید نفت و گاز کشور طی ده سال اخیر روند نزولی آرامی تجربه کرده است. این کاهش، نتیجه ترکیب عواملی چون افت سرمایه‌گذاری داخلی، تأخیر در اجرای طرح‌های ازدیاد برداشت، ضعف در نگهداشت میادین و محدودیت‌های دسترسی به فناوری‌های روز حفاری است. اما تحلیلگران صنعت معتقدند با اجرای طرح‌های مشترک نگهداشت، به‌ویژه در میادین غرب کارون، میدان سروش و جزیره خارک، بخش قابل توجهی از این کاهش را می‌توان در افق سه سال آینده جبران کرد

در سطح کلان، رابطه مالی شرکت ملی نفت و دولت نیز در حال بازنگری است. دولت و وزارت نفت طی دو سال اخیر تلاش کرده‌اند با اصلاح نظام انتقال درآمدهای ارزی به خزانه، بخشی از منابع شرکت را در قالب صندوق اختصاصی بازپرداخت هزینه‌ها حفظ کنند. در صورت تثبیت این سیاست، شرکت قادر خواهد بود بخشی از درآمدهای صادراتی خود را مستقیماً به سرمایه‌گذاری در پروژه‌های توسعه میدان‌ها تخصیص دهد. همین اقدامات، هرچند هنوز در مراحل اولیه است، اما از دید کارشناسان می‌تواند نخستین گام برای بازگشت تعادل مالی در این نهاد باشد.در کنار اصلاحات مالی، نوسازی تجهیزات و نگهداشت تأسیسات از دیگر محورهای مهم سال‌های پیش‌رو است. بررسی‌ها نشان می‌دهد بیش از ۴۰ درصد تجهیزات بالادستی شرکت به‌لحاظ عمر فنی به مرز فرسودگی رسیده‌اند. این موضوع نه تنها هزینه تعمیر و نگهداری را افزایش داده بلکه باعث کاهش ضریب تولید مستمر در برخی میدان‌ها شده است.

طرح «به‌سازی تجهیزات و جایگزینی ماشین‌آلات حفاری» که از سال ۱۴۰۲ شروع شده، اکنون به مرحله عقد قرارداد رسیده و انتظار می‌رود تا پایان سال ۱۴۰۵ اثر خود را در کاهش هزینه‌های عملیاتی و افزایش پایداری تولید نشان دهد.

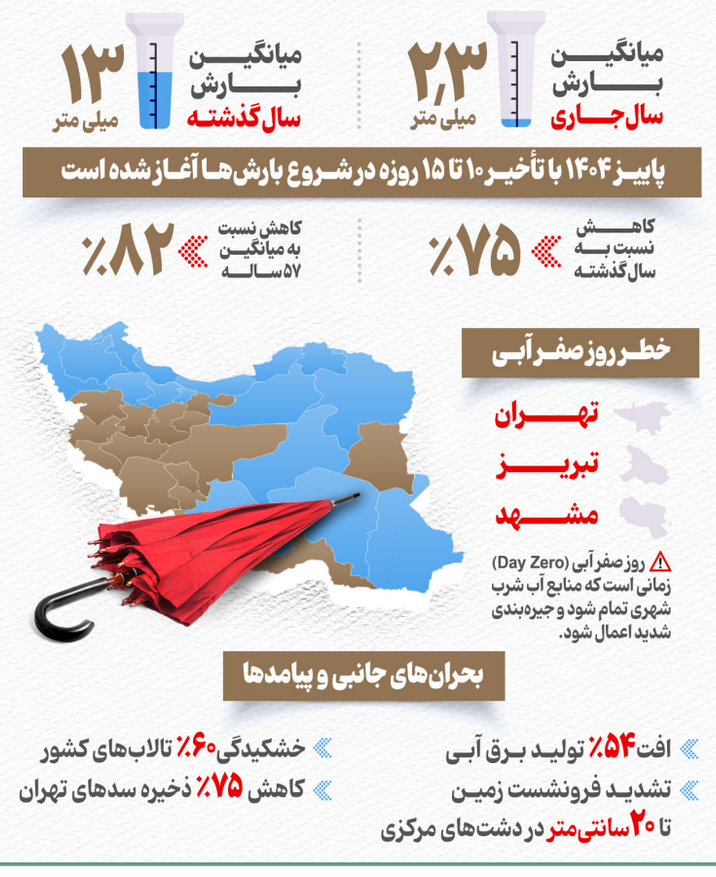
از منظر اجتماعی و محیط‌زیستی نیز شرکت ملی نفت در یکی از مقاطع حساس تاریخی خود قرار دارد. روند تشدید مقررات زیست‌محیطی و افزایش جریمه‌ها برای انتشار آلاینده‌ها باعث شده که هزینه‌های غیرتولیدی شرکت به‌طور متوسط پنج تا هفت درصد از کل هزینه‌های سالانه را جذب کند. اگرچه این فشار در کوتاه‌مدت بر بودجه تأثیرگذار است، اما به گفته کارشناسان، رعایت استانداردهای زیست‌محیطی در میان‌مدت می‌تواند اعتماد بین‌المللی به عملکرد صنعت نفت ایران را بازسازی کند و مسیر ورود سرمایه‌گذاری‌های جدید را هموار سازد.با وجود تمامی چالش‌ها، نشانه‌های مثبتی نیز در داده‌های اقتصادی دیده می‌شود. در سال‌های اخیر، روند رشد تولید ناخالص داخلی ایران از بخش انرژی مجدداً فزاینده شده است. بر اساس برآوردهای مرکز پژوهش‌های نفت، هر یک درصد رشد سرمایه‌گذاری واقعی در بخش انرژی می‌تواند به‌طور میانگین ۳.۵ درصد رشد در تولید ناخالص داخلی ایجاد کند. این نسبت در صورت اجرای برنامه‌های نوسازی زیرساختی می‌تواند تا رقم ۵ درصد افزایش یابد.

کارشناسان مستقل صنعت نفت تأکید دارند که گذر از بحران مالی فعلی نه با کاهش هزینه‌ها، بلکه با افزایش کارایی منابع و بهبود ساختار مشارکت امکان‌پذیر است. بازنگری قراردادهای توسعه میدان‌های مشترک، به‌ویژه در مناطق مرزی جنوب غربی، می‌تواند علاوه بر افزایش درآمد ارزی، به ثبات منطقه‌ای و بهبود روابط اقتصادی با کشورهای همسایه منجر شود. هم‌زمان، استفاده از فناوری‌های دیجیتال در پایش عملکرد چاه‌ها و کاهش هدررفت انرژی، یکی از مسیرهای سریع و کم‌هزینه برای افزایش بهره‌وری محسوب می‌شود

در مجموع، مسیر پیش‌روی صنعت نفت ایران را می‌توان دوره «بازسازی مالی و عملیاتی» نامید؛ دوره‌ای که در آن اصلاح روابط مالی، به‌روزرسانی تجهیزات، مدیریت هوشمند هزینه‌ها و احیای سرمایه‌گذاری مشترک می‌توانند زمینه‌ساز خروج تدریجی از رکود شوند. گرچه فشارهای مالی هنوز پابرجاست، اما با توجه به ظرفیت عظیم ذخایر نفتی و گازی کشور، صنعت نفت همچنان می‌تواند به نقطه اتکای اصلی رشد اقتصادی ایران تبدیل شود.

تدوام بی‌بارشی؛ ۱۵ استان در کُما

بررسی‌ها نشان می‌دهد از ابتدای سال آبی جدید که از مهرماه آغاز شده است
۱۹ استان حتی یک قطره باران را تجربه نکرده‌اند



بررسی‌ها نشان می‌دهد از ابتدای سال آبی جدید که از مهرماه آغاز شده است، ۱۵ استان حتی یک قطره بارش باران را تجربه نکرده‌اند.

گل محمدی ایران نیازمند ثبت جهانی

گل محمدی گیاهی منحصر به فرد ایران با ارزش صادراتی بالا است که در کشور ما همچنان به شکل سنتی بهره برداری و فراوری و خام فروشی می شود که تاخیر در ثبت جهانی آن منجر به این شده دیگر کشورهای نسبت به ثبت جهانی آن از ایران پیشی بگیرند و این کالای گران بها در کشور ما مغفول بماند.

گل محمدی یا رز اصفهانی نام نوعی گل رز است که از دیرباز در ایران کشت می شده بنابراین گل ملی کشور ایران محسوب می شود از برخی نمونه های این گل که رنگی صورتی روشن و متوسط تا سرخ روشن دارد، گلاب می‌گیرند و گل سرخ از تیره رزاسه که گل و غنچه خشک تازه آن قابل مصرف است و مقاومت زیادی در مقابل کم آبی دارد.

این گل رازآلود و خوش‌عطر، تنها یک گیاه اقتصادی نیست؛ بلکه بخشی از هویت فرهنگی و تاریخی ایران زمین محسوب می‌شود، با این حال داده‌های رسمی نشان می‌دهد این میراث ارزشمند نتوانسته است آنچنان که باید به موتور محرکی برای اقتصاد ملی و اشتغال‌زایی تبدیل شود.

عمده محصول گل محمدی؛ گلاب، اسانس، غنچه و گلبرگ خشک و پودر گلبرگ است که از آن‌ها در صنایع دارویی، عطرسازی، فراورده‌های بهداشتی و آرایشی و صنایع غذایی استفاده می شود، اما از آنجایی که عصاره و گلاب آن از دمشق به اروپا رفته است، اروپاییان آن را رز دمشقی می‌نامیدند.

ایران یکی از کشورهایی است که در بخش‌های مرتبط با گلاب‌گیری، روغن‌گیری و تولید عطر از گل گلاب در حال فعالیت است.بنابراین ایران با پیشینه‌ای چندصدساله در کشت گل محمدی یکی از بازیگران اصلی این عرصه و میراث کهن گرانقدر این سرزمین به شمار می رود، اما سلطه بلامنازعه ترکیه و بلغارستان در بازارهای جهانی همراه با چالش های داخلی جایگاه واقعی این گل را در اقتصاد کشور با ابهام روبرو کرده است

بر اساس آمارها نزدیک ۹۰ هزارتن گل محمدی در سطح زیرکشت حدود ۳۰ هزار هکتار تولید می شود که از این میزان حدود ۲۲ هزارتن گل خشک استحصال می شود که نشان می دهد ایران رتبه نخست تولید گلاب و غنچه گل محمدی جهان را دارد.

پایش بازار نشان می دهد: قیمت هر کیلوگرم غنچه گل محمدی خشک در بازار داخلی بسته به کیفیت و منطقه بین ۱.۵ میلیون تا ۳ میلیون تومان، هر لیتر اسانس باکیفیت گل محمدی بیش از ۸ هزار تا ۱۵ هزار دلار در بازارهای جهانی قیمت دارد.

ترکیه، بلغارستان، مراکش و عربستان سعودی در تولید و صادرات گل محمدی و فراورده های آن با ایران رقابت دارند. در حالی که ترکیه و بلغارستان از فناوری‌های تقطیر با بخار آب و استخراج با سیال فوق بحرانی برای تولید اسانس با کیفیت استفاده می‌کنند، بیشتر واحدهای ایرانی از روش‌های سنتی بهره می‌برند. بنابراین ارزش صادراتی این محصول برای ایران به دلیل خام فروشی و فقدان برند معتبر بسیار کمتر از پتانسیل واقعی آن است

اگرچه ایران در سال های اخیر گام هایی برای ثبت نشان جغرافیایی گل محمدی برداشته است اما این نشان تا پایان سال ۱۴۰۳ هنوز به صورت بین‌المللی و در سازمان جهانی مالکیت فکری (WIPO) به ثبت نرسیده است. دلیل اصلی این امر نبود متولی واحد، استانداردسازی نشدن کیفیت در سطح ملی و جهانی و ناتوانی در ارائه پرونده ای مستند و یکپارچه است.



به نظر می رسد نوسازی صنعت فرآوری (ارایه تسهیلات ارزان قیمت برای تجهیز واحدهای فرآوری به دستگاه‌های تقطیر مدرن)، تدوین استاندارد ملی الزام‌آور(مبتنی بر استانداردهای بین‌المللی)، تشکیل اتحادیه صادراتی قدرتمند (جلوگیری از رقابت داخلی مخرب و تنظیم بازار)، تبدیل گل محمدی به یک مقصد گردشگری (توسعه باغ‌های نمایشی و تورهای گردشگری عطر در استان‌های اصلی) و حمایت از تحقیقات برای تولید فرآورده‌های نوین (اسپری‌های خوشبوکننده، محصولات آرایشی و دارویی) از راهکارهای توسعه ای این بخش است.

اقتصاد



فهرست کسب‌وکارهای خودتنظیم‌گر؛ گامی نو در سامان‌دهی رمز ارزها

رئیس هیأت‌مدیره انجمن بلاکچین ایران گفت: انتشار فهرست رسمی کسب‌وکارهای رمزارزی در نظام خودتنظیم‌گری، اعتماد عمومی را تقویت می‌کند.

سیده مهکامه شریف‌زاده در گفت‌وگو با خبرنگار مهر گفت: در هفته‌های اخیر برخی برداشت‌های نادرست درباره مجاز بودن تبلیغات برخی کسب‌وکارهای رمزارزی بدون هماهنگی لازم منتشر شد که انجمن بلاکچین ایران برای جلوگیری از آشفتگی اطلاعاتی، فهرست رسمی کسب‌وکارهای مشاهده‌پذیر را منتشر کرده تا مرجعی واحد برای رسانه‌ها و نهادهای نظارتی باشد که در بزنگاه‌های پر سر و صدا، دقیق و مسئولانه بودن بر شتاب‌زدگی ترجیح دارد و مبنای کر باید شفافیت، استناد‌پذیری و انضباط اطلاعاتی باشد.

رئیس هیأت‌مدیره انجمن بلاکچین ایران در تشریح مفهوم خودتنظیم‌گری گفت: این نظام به این معناست که فعالان صنعت با رعایت استانداردهای حرفه‌ای و الزامات شفافیت، خود را متعهد به حفظ حقوق کاربران و ارتقای کیفیت خدمات می‌دانند.

وی تأکید کرد: عضویت در این نظام نشانه پایبندی به مسئولیت‌پذیری و رفتار صنفی است و این مدل، مکمل تنظیم‌گری رسمی بوده و در راستای رویکرد توسعه اقتصاد دیجیتال کشور عمل می‌کند.

شریف‌زاده با اشاره به فرآیند نظارت و ارزیابی گفت: کسب‌وکارهای عضو SRO موظف‌اند الزامات تبلیغات مسئولانه، تفکیک محتوای آموزشی از تبلیغاتی و هشدارهای ریسک را رعایت کنند و در صورت تخلف، اخطار، تعلیق یا حذف از فهرست برای آن‌ها اعمال می‌شود.

وی افزود: کانال گزارش مردمی نیز فعال است تا کاربران بتوانند تخلفات احتمالی را گزارش کنند و فرآیند رسیدگی به صورت مستند انجام گیرد.

مشمولان معاف از صورت‌حساب الکترونیکی مشخص شدند



رئیس کل سازمان امور مالیاتی کشور با صدور بخشنامه‌ای، مشمولان معاف از صدور صورت‌حساب الکترونیکی در سامانه مؤدیان سال ۱۴۰۴ را اعلام کرد.

سیدمحمدهادی سبحانیان رئیس کل سازمان امور مالیاتی کشور بخشنامه مربوط به معافیت از صدور صورت‌حساب الکترونیکی موضوع ماده ۱۴ مکرر قانون پایانه‌های فروشگاهی و سامانه مؤدیان را ابلاغ کرد.

به موجب این قانون، قرار است از ابتدای دی ماه صورت‌حساب های کاغذی فاقد اعتبار مالیاتی بوده و صرفاً صورت حساب‌های الکترونیکی صادره در سامانه مؤدیان، مرجع تعیین مالیات اشخاص حقیقی و حقوقی باشد.

مطابق مفاد این بخشنامه، صاحبان مشاغلی که فروش‌شان به ازای هر مؤدی در سال ۱۴۰۲ کمتر از ۱۸ میلیارد تومان و در سال ۱۴۰۳ نیز کمتر از ۱۴.۴ میلیارد تومان بوده است، تا زمانی که مجموع فروش کالا و خدمات آنها در آن پرونده در سال ۱۴۰۴ کمتر از مبلغ ۱۴.۴ میلیارد تومان باشد و از دستگاه کارتخوان بانکی یا درگاه پرداخت الکترونیکی به عنوان پایانه فروشگاهی استفاده می‌کنند، در سال ۱۴۰۴ از صدور و ثبت صورتحساب الکترونیکی نوع اول و دوم در سامانه مؤدیان معاف خواهند بود.

آن دسته از مؤدیانی که مشمول معافیت الزام صدور صورت حساب الکترونیکی در سامانه مؤدیان طی سال جاری هستند، با این حال موظفند تا نسبت به نصب و استفاده از دستگاه کارتخوان اقدام کنند.

در صورتی که میزان فروش کالا و خدمات هریک از صاحبان مشاغل موضوع این بخشنامه در هر مؤدی مالیاتی از نصاب ۱۴.۴ میلیارد تومان عبور کند، مؤدی مذکور بابت آن پرونده از ابتدای دومین دوره بعد از اتمام دوره عبور از نصاب مذکور به شرح جدول ذیل، مشمول معافیت موضوع این بخشنامه نبوده و مکلف به صدور و ثبت صورتحساب الکترونیکی در سامانه مؤدیان با رعایت تبصره ۲ ماده ۱۴ مکرر قانون پایانه‌های فروشگاهی و سامانه مؤدیان خواهد بود.

همچنین در این بخشنامه، اشخاصی که فارغ از هر میزان فروش کالا و خدمات سالانه، همچنان ملزم به صدور صورتحساب الکترونیکی بوده و مشمول معافیت‌های مذکور نیستند، نیز مشخص شده‌اند.

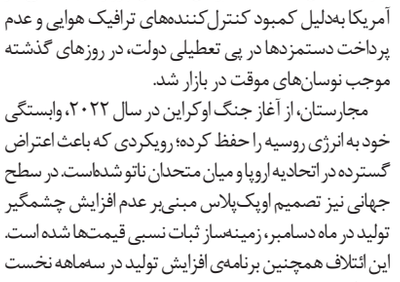
صعود طلا به بالای ۴۰۰۰ دلار با افت ارزش دلار



بدنبال افت شاخص دلار و نگرانی از تعطیلی دولت آمریکا، تقاضا برای طلا به‌عنوان پشتوانه ایمن افزایش یافت و قیمت جهانی آن از مرز ۴۰۰۰ دلار عبور کرد.

قیمت جهانی طلا امروز با کاهش ارزش دلار و تشدید نگرانی‌ها درباره تعطیلی احتمالی دولت آمریکا رشد کرد. سرمایه‌گذاران برای حفظ ارزش دارایی‌های خود بار دیگر به طلا به‌عنوان پشتوانه‌ای ایمن روی آورده‌اند. هر اونس طلا با افزایش ۰.۶۰ درصدی به ۴۰۰۱ دلار و ۲۶ سنت رسید و معاملات آتی در بازار کامکس نیویورک نیز با ۰.۴۷ درصد رشد تا ۴۰۰۹ دلار و ۸۰ سنت معامله شد. افت شاخص دلار خرید طلا را برای دارندگان سایر ارزها ارزان‌تر کرده و جذابیت سرمایه‌گذاری در این فلز گران‌بها را بیشتر کرده است.

طلا از دیرباز در دوران بی‌ثباتی‌های سیاسی و اقتصادی، بازاری مطمئن برای سرمایه‌گذاران بوده و در دوره‌های نرخ پایین بهره، به‌عنوان دارایی غیر سودده عملکرد مطلوبی دارد. اکنون بازارها چشم‌به‌راه تصمیم بعدی فدرال رزرو هستند؛ ۶۶ درصد احتمال کاهش نرخ بهره در ماه دسامبر پیش‌بینی می‌شود، اما انتشار گزارش لیست حقوق‌بگیران بخش غیرکشاورزی آمریکا به‌دلیل تعطیلی دولت به تعویق افتاده است. در غیاب داده‌های رسمی، معامله‌گران به اطلاعات بخش خصوصی اعتماد کرده‌اند که از کاهش استخدام در ماه اکتبر خبر می‌دهد.در همین حال، چین سیستم تازه‌ای برای صدور مجوز فلزات کمیاب طراحی کرده است؛ اقدامی که می‌تواند روند صادرات این محصولات را تسریع کند، هرچند کارشناسان معتقدند محدودیت‌های صادراتی برخلاف انتظار واشنگتن هنوز کامل برداشته نشده‌اند. از سوی دیگر، تقاضای فیزیکی برای طلا در هند در سطح پایینی قرار دارد؛ بی‌ثباتی قیمت‌ها باعث عقب‌نشینی خریداران شده و فروشندگان برای جذب مشتری ناچار به ارائه تخفیف‌های سنگین هستند.



جهش نفت با امید به واردات روسیه

قیمت جهانی نفت با امید به واردات نفت روسیه توسط مجارستان افزایش یافت؛ هم‌زمان دیدار ترامپ و اوربان در واشنگتن پیام سیاسی تازه‌ای به بازار انرژی داد.

قیمت جهانی نفت با افزایش امیدها نسبت‌به امکان واردات نفت خام روسیه توسط مجارستان رشد کرد. این خبر پس از دیدار دونالد ترامپ رئیس‌جمهور آمریکا با ویکتور اوربان نخست‌وزیر مجارستان در کاخ سفید منتشر شد. هر بشکه نفت برنت دریای شمال امروز با ۲۵ سنت (۰.۳۹ درصد) افزایش، به ۶۳ دلار و ۶۳ سنت رسید و نفت وست‌تگزاس اینترمدیت آمریکا نیز با ۳۲ سنت (۰.۵۴ درصد) رشد، ۵۹ دلار و ۷۵ سنت معامله می‌شود. هر دو شاخص طی هفته گذشته حدود ۲ درصد افت قیمت را تجربه کرده بودند که عمدتاً ناشی از افزایش جهانی تولید نفت بود.

در بحبوحه‌ی این تحولات، اداره اطلاعات انرژی آمریکا گزارش داد ذخایر نفت خام این کشور فراتر از انتظار رشد یافته است؛ موضوعی که نتیجه‌ی افزایش واردات و افت فعالیت پالایشگاهی است. در مقابل، ذخایر بنزین و میعانات گازی کاهش یافته‌اند. هم‌زمان، کاهش پروازهای داخلی در آمریکا به‌دلیل کمبود کنترل‌کننده‌های ترافیک هوایی و عدم پرداخت دستمزدها در پی تعطیلی دولت، در روزهای گذشته موجب نوسان‌های موقت در بازار شد.

مجارستان، از آغاز جنگ اوکراین در سال ۲۰۲۲، وابستگی خود به انرژی روسیه را حفظ کرده؛ رویکردی که باعث اعتراض گسترده در اتحادیه اروپا و میان متحدان ناتو شده‌است. در سطح جهانی نیز تصمیم اوپک‌پلاس مبنی بر عدم افزایش چشمگیر تولید در ماه دسامبر، زمینه‌ساز ثبات نسبی قیمت‌ها شده است. این ائتلاف همچنین برنامه‌ی افزایش تولید در سه‌ماهه نخست سال آینده میلادی را، به‌دلیل نگرانی از مازاد عرضه، متوقف کرد.به‌نبال این تصمیم، عربستان سعودی قیمت رسمی فروش نفت خود برای بازارهای آسیایی در ماه دسامبر را پایین آورد تا رقابت با روسیه در شرق را حفظ کند. هم‌زمان، تحریم‌های غرب علیه روسیه و ایران عرضه جهانی را محدود کرده و به‌طور غیرمستقیم از قیمت‌ها حمایت کرده‌اند. کارشناسان معتقدند در صورت افزایش تعامل مجارستان برای واردات از روسیه، توازن بازار در زمستان پیش‌رو ممکن است مجدداً تغییر کند

قیمت ارز بازار آزاد (تومان)	
۱۰۷,۸۱۰	دلار
۱۲۴,۳۰۰	یورو
۱۴۸,۱۰۰	پوند
۲۹,۶۵۰	درهم
۲,۵۵۰	لیر
۱۱۵,۶۰۰,۰۰۰	سکه تمام
۵۸,۱۰۰,۰۰۰	سکه نیم
۳۳,۶۰۰,۰۰۰	سکه ربع
۱۶,۴۳۰,۰۰۰	سکه یک گرمی