WWW. AVAYEEGHTESAD.IR

آوای اقتصاد

روزنامه سراسری اقتصادی ،اجتماعی ایران | سه شنبه ۲۰ آبان ۱۴۰۴ | ۲۰ جمادی الاول ۱۴۴۷ | ۱۱ نوامبر ۲۰۲۵ | شماره ۱۹۹۱ | قیمت ۸۰۰۰ تومان



تحقق حداقلی احکام برنامه هفتم به سالانه ۸۲۹ همت منابع مالی نیاز دارد

صفحه ۳



۱۹۰ میلیارد دلار سرمایه‌گذاری، کلید موفقیت برنامه هفتم

صفحه ۵

بدهی سنگین صنعت به ناترازی انرژی؛ زیان ۳۰۳ همتی در یک سال



خانه‌دار شدن مستاجران در ایران رویایی که هر روز دورتر می‌شود

به‌رغم وعده‌های دولت در مهار بازار مسکن، تورم سالانه خرید و اجاره خانه همچنان بالاست و طرح‌های حمایتی مانند...

صفحه ۲

چرخش بزرگ در سیاست ارزی دولت

با توافق وزارت صمت و بانک مرکزی، واردات ماشین‌آلات صنعتی برای دارندگان مجوز بهره‌برداری بدون الزام انتقال ارز ممکن شد...

صفحه ۳

کمبودها با مشارکت مردم و تکیه بر جوانان قابل حل است

رئیس جمهور گفت: تمامی کمبودها و نارسایی‌ها را می‌توان با مشارکت مردم و به‌ویژه با اتکا به ذهن پویا و خلاق نوجوانان...

صفحه ۶

سفره‌های تشنه؛ تاوان سوءمدیریت در بحران کم‌آبی

اگر دولت‌ها به‌جای شعار، به‌موقع تصمیم می‌گرفتند، امروز شهرهای ایران در صف جیره‌بندی نبودند...

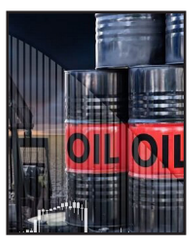
صفحه ۸



رشد ۱۰ درصدی واردات کالاهای اساسی



صعود به تیم ملی از ترکیب استقلال



صعود نفت با امید به پایان تعطیلی دولت آمریکا

بدهی سنگین صنعت به ناترازی انرژی؛ زیان ۳۰۳ همتی در یک سال

فرحناز نعمتی هولاسو - رشد صنعت و معدن در سال اول برنامه هفتم به ترتیب ۲.۳ و ۱.۹ درصد بود و ناترازی انرژی باعث ورود ۳۰۳ هزار میلیارد تومان ضرر به این بخش شد.

کمیسیون برنامه، بودجه و محاسبات مجلس شورای اسلامی در گزارشی به ارزیابی نحوه اجرای سال اول قانون برنامه پنج‌ساله هفتم پیشرفت جمهوری اسلامی ایران پرداخته است. در همین راستا بررسی عملکرد صنعت و معدن در سال اول اجرای قانون برنامه هفتم توسعه -طبق گزارش مذکور- نشان می‌دهد که تحقق اهداف کمی و کیفی این بخش با چالش‌های جدی مواجه شده است.بر اساس فصل دهم برنامه هفتم توسعه که به «صنعت، معدن و رشد تولید» اختصاص دارد، اهدافی چون تدوین راهبرد توسعه صنعتی، اولویت‌بندی صنایع پیشران، تقویت زنجیره تولید، اصلاح نقش سازمان‌های توسعه‌ای و توجه ویژه به بخش معدن مورد تأکید قرار گرفته است. هدف‌گذاری برنامه، رشد ۸.۵ درصدی بخش صنعت و متوسط رشد سالانه ۱۳ درصدی بخش معدن بوده است.

اما گزارش وزارت صنعت، معدن و تجارت نشان می‌دهد که در سال ۱۴۰۳ رشد صنعت تنها ۲.۳ درصد و رشد معدن ۱.۹ درصد بوده است، که فاصله قابل توجهی با اهداف برنامه دارد. وزارت صنعت، معدن و تجارت محدودیت‌های برق و گاز (به ترتیب ۱۲۴ و ۱۶۳ روز) و محدودیت‌های تأمین مالی ریالی و ارزی را از مهم‌ترین دلایل عدم تحقق اهداف اعلام کرده است. بر اساس این گزارش، عدم‌النفع ناشی از ناترازی انرژی در بخش صنعت و معدن در سال ۱۴۰۳ حدود ۳۰۳.۵ هزار میلیارد تومان برآورد شده است.

تحقق ۶۰ درصد از برنامه تولید خودرو

در بخش صنایع معدنی، برخی سنجه‌ها مانند اکتشاف و ظرفیت تولید به صورت کامل محقق شده است، اما تولید محصولات معدنی جز در حوزه مس، فولاد تخت و شمش طلا با رشد منفی همراه بوده است. در صنعت خودرو نیز ظرفیت تولید انواع خودروی سواری به ۱.۳۲۳ میلیون دستگاه رسید که معادل ۶۰ درصد هدف برنامه بوده است. با این حال، صادرات قطعات خودرو به ارزش ۱۵۸ میلیون دلار و عرضه خودروهای برقی و هیبریدی بیش از میزان هدف‌گذاری شده تحقق یافته است.

همچنین سند «راهبرد ملی پیشرفت صنعتی و ارتقای زنجیره‌های ارزش کشور» که اجرای برخی احکام ماده ۴۸ برنامه هفتم را پیگیری می‌کند، تاکنون فاقد تعیین تکلیف بخش‌هایی از صنایع اولویت‌دار مانند برق و ریزالکترونیک، خودروسازی و ماشین‌سازی است و تدوین سیاست‌های مربوط به این زنجیره‌ها به آینده موکول شده است. علاوه بر این، برخی دستورالعمل‌های لازم تنها ابلاغ شده و ارزیابی اجرای آن‌ها هنوز انجام نگرفته است.به صورت کلی، از مجموع اهداف کمی صنعت و معدن در سال اول برنامه هفتم، ۵ هدف به‌طور کامل، ۱۹ هدف با تحقق بالا، ۱۰ هدف با تحقق کم و ۲ هدف محقق نشده‌اند. همچنین از مجموع احکام فصل صنعت، معدن و رشد تولید، ۵ حکم کامل اجرا شده، ۴ حکم تا حد زیادی اجرا شده، ۱۸ حکم بخشی اجرا شده و ۱۵ حکم به‌طور کلی اجرایی نشده‌اند.

ضعف در پیش‌بینی توان اجرایی بخش صنعت و معدن

کارشناسان اقتصادی و صنعتی معتقدند که در سال اول اجرای برنامه هفتم توسعه، بخشی از اهداف کمی صنعت و معدن، پیش از سال پایه برنامه محقق شده بودند و این امر موجب شده تا برخی اهداف برنامه از ابتدا با امکان‌سنجی ضعیف و پیش‌فرض‌های غیرواقعی تدوین شده باشند. از سوی دیگر، برخی اهداف تعیین شده نیازمند بازنگری و اصلاح برای قابلیت اجرا هستند؛ به‌ویژه در حوزه‌هایی که به زیرساخت‌های انرژی، تأمین مالی و توسعه زنجیره‌های ارزش وابسته‌اند. به‌عنوان مثال، محدودیت‌های برق و گاز و مشکلات تأمین مالی، نه تنها تحقق اهداف کمی بخش صنعت را به تأخیر انداخته، بلکه موجب کاهش انگیزه سرمایه‌گذاری و بهره‌وری در صنایع کلیدی شده است.

علاوه بر این، شکست سالانه برخی اهداف به نحوی است که سهم سال اول از کل میزان هدف‌گذاری شده به حداقل ممکن محدود شده است؛ به این معنا که دولت و برنامه‌ریزان، از ابتدا در طراحی جدول پیشرفت، سال اول را به‌عنوان سالی با حداقل تحقق در نظر گرفته بودند و این امر از نظر کارشناسان نشان‌دهنده ضعف در پیش‌بینی توان اجرایی بخش صنعت و معدن است.

علاوه بر این، شکست سالانه برخی اهداف به نحوی است که سهم سال اول از کل میزان هدف‌گذاری شده به حداقل ممکن محدود شده است؛ به این معنا که دولت و برنامه‌ریزان، از ابتدا در طراحی جدول پیشرفت، سال اول را به‌عنوان سالی با حداقل تحقق در نظر گرفته بودند و این امر از نظر کارشناسان نشان‌دهنده ضعف در پیش‌بینی توان اجرایی بخش صنعت و معدن است.نتیجه‌گیری اولیه از ارزیابی عملکرد سال اول برنامه هفتم حاکی از آن است که بخش صنعت و معدن کشور با موانع ساختاری جدی و محدودیت‌های زیرساختی مواجه بوده است. این محدودیت‌ها شامل ناکافی بودن ظرفیت تأمین انرژی، ضعف در زنجیره‌های تولید و تأمین مواد اولیه، مشکلات در هماهنگی میان سازمان‌های توسعه‌ای و صنعتی و همچنین نقص در دستورالعمل‌ها و پیگیری اجرای آن‌ها است. کارشناسان بر این باورند که برای دستیابی به اهداف بلندمدت توسعه صنعتی، اصلاح سیاست‌گذاری‌ها، تقویت زیرساخت‌ها و پیگیری مستمر اجرای دستورالعمل‌ها ضروری است.به بیان دیگر، تحقق توسعه صنعتی پایدار تنها با برنامه‌ریزی دقیق، هدف‌گذاری واقع‌بینانه و مدیریت چالش‌های عملیاتی امکان‌پذیر است و بدون اصلاح رویه‌های اجرایی و حل محدودیت‌های ساختاری، اهداف بلندمدت برنامه هفتم توسعه قابل دستیابی نخواهند بود. کارشناسان تأکید دارند که این اصلاحات باید شامل بازنگری در مدل توسعه صنعتی، تقویت زنجیره‌های ارزش صنایع کلیدی، بهبود هماهنگی میان بخش‌های دولتی و خصوصی و مدیریت بهینه منابع انرژی و مالی باشد تا روند رشد صنعتی کشور سرعت واقعی و پایداری پیدا کند.

تجاوز، تهدید اصلی امنیت غذایی خاورمیانه



یادداشت

پیمان هوشمندیان

ایران باید در تأمین امنیت غذایی و واکنش به تنش‌های منطقه‌ای چابک باشد، تحولات را از نزدیک رصد کند و مسیرهای جایگزین یا استراتژی‌های تأمین را برای کاهش اختلالات احتمالی در نظر بگیرد.

در تابستان گذشته، تشدید درگیری بین رژیم صهیونیستی و ایران، به فهرست درگیری‌هایی که توسط برنامه جهانی غذای سازمان ملل متحد به عنوان عامل اصلی ناامنی غذایی و سوءتغذیه در منطقه خاورمیانه و شمال آفریقا نسبت داده شده است، اضافه شد.

چندی قبل، گزارش دسامبر ۲۰۲۴ میلادی سازمان ملل نشان داده بود که ۶۶.۱ میلیون نفر، تقریباً ۱۴ درصد از جمعیت منطقه عرب، در سال ۲۰۲۳ با گرسنگی مواجه بوده‌اند. همچنین اضافه کرده بود، پیش‌بینی می‌شود شاخص‌های امنیت غذایی و تغذیه به دلیل درگیری‌های مداوم همراه با خشکسالی‌های مستمر در بسیاری از نقاط منطقه خاورمیانه، بدتر شود.

در ۲۵ سال گذشته، جمعیت ایران از ۶۰ میلیون نفر به تقریباً ۸۵ میلیون نفر در حال حاضر افزایش یافته که نسبت به ۱۰۰ سال گذشته ۸.۵ برابر شده است. اما تولید مواد غذایی و روش‌های متضمن بهره‌وری و کارایی کشاورزی ایران ۸.۵ برابر بهبود نیافته است. از حدود ۲ سال قبل و با شروع جنگ بین روسیه و اوکراین و افزایش قیمت جهانی محصولات کشاورزی، اهمیت دو استراتژی «تولید داخلی» و «تنوع واردات» در تأمین مواد غذایی اساسی در کشور بیش از پیش آشکار شده است. از سال ۲۰۲۲، کشور به دنبال استفاده از کشتی‌های کوچک‌تر در دریای خزر برای آوردن گندم به بنادر شمالی ایران بود؛ اما تنها حدود ۱۵ درصد از واردات مواد غذایی ایران از طریق بنادر شمالی وارد می‌شود و البته در گذشته بیشتر واردات از روسیه و اوکراین معمولاً از طریق دریای سیاه و کانال سوئز به بنادر جنوبی ایران می‌رسید؛ چنانکه در سال ۲۰۲۰ ایران ۴ میلیون تن گندم، جو، ذرت، سویا و روغن خوراکی از روسیه و اوکراین وارد کرده بود.

بنابراین، با توجه به اینکه استفاده از مسیر تجارت آبی دریای سیاه-خلیج فارس اکنون یا تحت تأثیر جنگ قرار گرفته یا حداقل منجر به افزایش هزینه‌های حمل و نقل شده است، درگیری روسیه و اوکراین عدم قطعیت بیشتری را ایجاد خواهد کرد. در نهایت، درگیری روسیه و اوکراین، ایران را هم از درآمد صادراتی محروم می‌کند، زیرا پیش از جنگ ایران سبزیجات و میوه‌جات به هر دو کشور صادر می‌کرد. اکنون ادامه جنگ بر این بازارها تأثیر مستقیم و غیرمستقیم داشته است.

میانگین واردات گندم سالانه از سال ۲۰۱۶ تا ۲۰۲۰، حدود یک میلیون تن بود. واردات گندم روسیه به کشور در سال‌های ۲۰۲۰-۲۰۲۱ به ۱.۴ میلیون تن رسید. به طور کلی جنگ‌ها نه تنها آسیب مستقیم به صنعت کشاورزی وارد می‌کنند، بلکه جریان‌های تجاری را مختل می‌کنند، زنجیره‌های تأمین را بی‌ثبات و تهدیدات قابل توجهی را برای امنیت غذایی ایجاد می‌کنند. چنانکه پس از تجاوز آمریکا به سایت‌های هسته‌ای ایران در ۲۲ ژوئن، اقدام ایران برای بستن احتمالی تنگه هرمز، یک گذرگاه باریک ۳۳ کیلومتری بین عمان و ایران، نگرانی‌هایی را در میان خریداران محصولات کشاورزی در خاورمیانه ایجاد کرد.

کارشناسان و بازرگانان در ۲۴ ژوئن گفتند هرگونه اختلال احتمالی در عملیات دریایی در تنگه هرمز می‌تواند بر واردات کالاهای کشاورزی به خاورمیانه تأثیر بگذارد و امنیت غذایی در این منطقه را که به شدت به واردات مواد غذایی وابسته است، تهدید کند.

کاهش قیمت جهانی برنج؛ دانه‌های روغنی و کنجاله گران شد

اتاق بازرگانی اعلام کرد که بر اساس گزارش سازمان فائو در ماه سپتامبر سال ۲۰۲۵ قیمت جهانی ذرت و گندم روندهای قیمتی متفاوتی را در بازه ماهیانه به ثبت رسانده‌اند.

مرکز ملی مطالعات راهبری کشاورزی و آب اتاق بازرگانی ایران بر اساس گزارش ماهیانه پایش و تحلیل قیمت مواد غذایی سازمان فائو، تحولات مربوط به ماه سپتامبر ۲۰۲۵ (۱۱ شهریور تا ۹ مهر) را منتشر کرد.در ماه سپتامبر سال ۲۰۲۵ قیمت جهانی ذرت و گندم روندهای قیمتی متفاوتی را در بازه ماهیانه به ثبت رسانده‌اند. قیمت این محصولات در ایالات متحده آمریکا به دلیل افزایش تقاضا افزایش یافته است درحالیکه در کشور روسیه و اتحادیه اروپا به دلیل برداشت قابل توجه محصول نسبت به سال گذشته شاهد کاهش قیمت این محصولات بودهایم. قیمت جهانی برنج نیز به دلیل عرضه قابل توجه محصول و کاهش تقاضا برای واردات در این ماه کاهش یافته است. همچنین شاخص قیمت دانه‌های روغنی و کنجاله در ماه سپتامبر افزایش یافته درحالیکه شاخص قیمت روغن نباتی پس از ثبت روند افزایشی برای سه ماه متوالی در ماه سپتامبر کاهش یافته است.در بازارهایی که روند قیمت در آنها در ماه‌های آگوست و سپتامبر ۲۰۲۵ توسط فائو موردبررسی قرارگرفته است قیمت غلات در تمامی مناطق آسیای غربی در مقیاس ماهیانه در سطح بالایی قرارگرفته درحالیکه در منطقه شمال آفریقا قیمت غلات روند افزایشی ملایمی را به ثبت رسانده است. در شرق آفریقا، قیمت غلات دانه درشت در کشورهای سودان و سودان جنوبی در سطح بسیار بالایی قرارگرفته است که این موضوع ناشی از بروز اختلالات در بازار و محدودیت در دسترسی به آن است. قیمت گندم نیز در منطقه شرق آسیا افزایش یافته است این افزایش قیمت در کشور پاکستان به دلیل تلفیق اثر تقاضای فصلی و بروز اختلال در بازار ناشی از جاری شدن سیل در ماه‌های ژوئن و سپتامبر بیشتر به چشم می‌آید.

تحقق ۷۵ درصدی احکام برنامه هفتم در وزارت ارتباطات



وزیر ارتباطات و فناوری اطلاعات از تحقق ۷۵ درصدی احکام مرتبط برنامه هفتم با این وزارتخانه خبر داد و گفت: تا پایان امسال ۱۰ میلیون خانوار به شبکه فیبر نوری متصل می شوند.

سیدستار هاشمی در جلسه علنی مجلس شورای اسلامی که به بررسی اجرای برنامه هفتم اختصاص داشت، افزود: در برنامه هفتم برای وزارت ارتباطات ۷۶ حکم اختصاصی تکلیف شد که ۳۸ حکم اختصاصی به صورت کامل محقق شده است، معادل ۵۰ درصد احکام اختصاصی وزارت ارتباطات هست بقیه احکام با تاخیر محقق خواهد شد.

وی با بیان اینکه در بحث مرتبط با شبکه ملی اطلاعات ماده ۶۵ قانون هفتم پیشرفت، یکی از اتفاقاتی که در دولت چهاردهم اتفاق افتاده و به عنوان نقطه عطف تاریخ ارتباطات کشور است و به یادگار خواهد ماند بحث مهاجرت از سیم مسی به فیبر نوری است، افزود: این کار که بعد از ۱۰۰ سال (یک قرن) رخ داده اثر ویژه‌ای در ارتقاء کیفیت و کاهش مصرف انرژی در کشور خواهد داشت

هاشمی به عملکرد این وزارتخانه در حوزه اتصال روستاهای بالای ۲۰ خانوار به اینترنت اشاره کرد و گفت: سال گذشته وزارت ارتباطات با هم افزایی دستگاههای مختلف توانست روزانه بیش از ۵ روستا را به شبکه ملی ارتباطات و اینترنت با کیفیت متصل کند که در ارایه خدمات به مردم در نقاط مختلف کشور موثر است.وزیر ارتباطات افزود: رشد ترافیک عبوری از کشور در یکسال اخیر رشد ۷۰ درصدی را تجربه می کند که اتفاق راهبردی و مبارکی برای کشور محسوب می شود.

وی مهاجرت از سیم مسی به فیبر نوری را از رویکردهای این وزارتخانه برای افزایش سرعت اینترنت و بهبود دسترسی مشترکان به اینترنت باکیفیت عنوان کرد.

وی با بیان اینکه امروز در بحث اتصال اماکن و توسعه فیبر نوری ما رشد ۹۱ درصدی را تجربه می کنیم، افزود: امیدواریم تا پایان امسال امکان پوشش و اتصال ۱۰ میلیون خانوار ایجاد کنیم.

وزیر ارتباطات و فناوری اطلاعات توسعه اقتصاد دیجیتال را مورد تاکید قرار داد و افزود: آن چیزی که در بحث اقتصاد دیجیتال حائز اهمیت است، بحث نیروی انسانی است که ما توجه ویژه‌ای به بحث آموزش نیروی انسانی کردیم. طرح ایران دیجیتال تلاش کرده است که در این خصوص بتواند بیش از یک میلیون از دانش آموزان ما را که در مقطع متوسطه اول هستند در این بستر آموزش بدهد.هاشمی ادامه داد: در یک تعامل با وزارت آموزش و پرورش و معاونت علمی عملاً بیش از یک میلیون دانش آموز در بستر ایران دیجیتال در حال آموزش دیدن هستند.

هاشمی به عملکرد این وزارتخانه در حوزه صنعت فضایی اشاره کرد و گفت: در بحث مرتبط با ماده ۶۷ برنامه هفتم، در حوزه صنعت فضایی نیز مجموعه‌ای از اولین‌ها را در همین یک سال تجربه کردیم. از جمله، پرتاب ماهواره «ناهید ۲» در بخش مخابرات فضایی و توفیقاتی که در این زمینه حاصل شد که البته با استفاده از ظرفیت بانوان توانمند کشورمان رقم خورده است. با بهره‌گیری از این توان، توانسته‌ایم ارتباط بین یکی از مراکزمان در استان البرز را با جزیره قشم از طریق ظرفیت ماهواره‌ای برقرار کنیم و این مسیر نیز با قدرت ادامه خواهد یافت.وزیر ارتباطات با یادآوری اینکه از ظرفیت و کاربردهای صنعت فضایی برای مدیریت زمین استفاده شده است، توضیح داد: در زمینه‌هایی مانند شناسایی دستاندازی به اراضی ملی و مقابله با بسترهای فسادزا که اقدامات نظارتی در این حوزه‌ها موجب مسدودسازی تخلفات و نتایج مثبتی شده است.

شرکت صنایع فولاد مشیز بردسیر

آگهی مناقصه عمومی

شرکت صنایع فولاد مشیز بردسیر قصد دارد مناقصه عمومی خرید کلسیم آلومینات با دانه بندی ۵۰-۱۰ میلیمتر را برگزار نماید.

از علاقه‌مندان دعوت می‌شود جهت بررسی اسناد، تا تاریخ ۱۴۰۴/۰۸/۲۸ ساعت ۱۶ به آدرس www.Mashiz-Steel.ir بخش مناقصه ومزایده مراجعه نمایند.

آدرس دفتر کارخانه: بردسیر، کیلومتر ۴ جاده نگار

کدپستی ۷۸۴۳۱۵۵۷۳۱، دبیرخانه کمیسیون معاملات- تلفن: ۰۹۱۳۳۴۰۲۲۳۸ (سرکارخانم شادمان)

آخرین مهلت ارسال پاکات و اسناد تا تاریخ ۱۴۰۴/۰۸/۲۸ ساعت ۱۶

آوای اقتصاد
روزنامه اقتصادی اجتماعی
سراسری صبح ایران
سه شنبه ۱۴۰۴/۰۸/۲۰
شماره: ۱۹۹۱
۲
WWW.AVAYEEGHTESAD.IR

مالک شریعتی نیاسر در جلسه علنی مجلس در خصوص ارزیابی عملکرد احکام قانون برنامه پنجساله هفتم پیشرفت جمهوری اسلامی ایران در سال نخست اجرای آن مطابق با موضوع تبصره (۲) بند (الف) ماده (۱۱۸) قانون گفت: فوری ترین مسئله کشور رفع ناترازی انرژی و سریعترین راه آن مدیریت مصرف انرژی است.وی افزود: زیرساخت این موضوع در ماده ۴۶ قانون برنامه، ایجاد تمرکز و ارتقا اختیارات برای پیگیری مدیریت مصرف انرژی پیش بینی شده و به تصویب رسیده است که تصویب این ماده منجر به تاسیس سازمان بهینه سازی و مدیریت راهبردی انرژی خواهد شد اما متاسفانه اکنون با تاخیر یک ساله مواجهیم و علت این تاخیر این بود عزیزان نماینده و ملت شریف ایران سازمان برنامه برخلاف مصوبه قانون برنامه اراده اش این بود که این سازمان هم مثل سازمان هدفمندی زیر نظر خودش مدیریت شود.عضو کمیسیون انرژی مجلس ادامه داد: البته رئیس جمهور در مرداد ۱۴۰۴ نظر مجلس را تایید و این را ابلاغ کرد و تشکر نیز می کنیم و تا پایان شهریور ماه ۱۴۰۴ قرار بود اساسنامه تدوین شودکه خوشبختانه این کار انجام شده و کارگروهی متشکل از دبیر ستاد تحول دولت، نماینده خبره رئیس جمهور، معاونت حقوقی دولت، نماینده سازمان اداری و استخدامی، نماینده ویژه رئیس مجلس به عنوان تطبیق قوانین و نماینده کمیسیون انرژی که بنده خودم حضور داشتم و نماینده سازمان برنامه و بودجه این اساسنامه را تدوین کردند و به دولت ارسال شده و متن نهایی شده است.



فوری‌ترین مساله کشور رفع ناترازی انرژی و سریعترین راه‌حل، مدیریت مصرف است

اقتصاد کلان

منابع آب کشور به زیر ۹۰ میلیارد مترمکعب رسیده است

-سخنگوی کمیسیون عمران مجلس گفت: منابع آب تجدیدپذیر کشور به کمتر از ۹۰ میلیارد مترمکعب کاهش یافته و نسبت مصرف به منابع به ۹۰ درصد رسیده است؛ در حالی که این رقم باید حداکثر ۴۰ درصد باشد

عبدالجلال ایری در جلسه علنی امروز دوشنبه مجلس شورای اسلامی در جریان بررسی و ارزیابی نحوه اجرای سال نخست قانون برنامه پنجساله هفتم پیشرفت جمهوری اسلامی ایران، با اشاره به وضعیت آب شرب کشور گفت: با توجه به تقسیم کاری که در کمیسیون عمران صورت گرفته، بررسی عملکرد وزارت نیرو به ویژه در حوزه آب شرب به بنده سپرده شده است. موضوع آب شرب یکی از مسائل کلیدی کشور است و انتظار می‌رود نمایندگان مجلس و دستگاه‌های مسئول با جدیت بیشتری به آن بپردازند.

ایری افزود: کمیسیون عمران در بررسی‌های خود سه محور اصلی را دنبال کرده است؛ نخست افزایش تولید آب شرب از طریق شیرین‌سازی و بازچرخانی آب، دوم اصلاح شبکه و بهبود توزیع آب شرب، و سوم مدیریت مصرف با بهره‌گیری از کنتورهای هوشمند. ارزیابی عملکرد یک‌ساله وزارت نیرو در این سه حوزه نشان می‌دهد که میان اهداف تعیین‌شده در برنامه هفتم و دستاوردهای واقعی فاصله قابل توجهی وجود دارد.سخنگوی کمیسیون عمران مجلس ادامه داد: حجم منابع آب تجدیدپذیر کشور که پیش‌تر حدود ۱۳۰ میلیارد مترمکعب بود، اکنون به حدود ۱۰۳ میلیارد و در برخی برآوردها حتی به کمتر از ۹۰ میلیارد مترمکعب کاهش یافته است.

وی تأکید کرد: نسبت مصرف به منابع نیز به حدود ۹۰ درصد رسیده، در حالی که این رقم در استاندارد جهانی نباید از ۴۰ درصد فراتر رود. با ادامه این روند، کشور به‌زودی وارد مرحله بحرانی خواهد شد و لازم است وزیر نیرو با شفافیت، وضعیت واقعی منابع آب را برای مردم توضیح دهد تا با همراهی عمومی، مدیریت مصرف آب اصلاح شود.ایری در ادامه درباره تکالیف برنامه هفتم گفت: مواد ۳۹ تا ۴۲ این برنامه بر ضرورت مدیریت مصرف و نصب کنتورهای هوشمند متناسب با شرایط اقلیمی تأکید دارد. با این حال، عملکرد وزارت نیرو در این بخش بسیار عقب‌تر از اهداف تعیین‌شده است. تاکنون تنها حدود چهار هزار کنتور هوشمند در سراسر کشور نصب شده، در حالی که طبق برنامه باید تا پایان سال نخست، این رقم به ۵۰ هزار دستگاه می‌رسید. این در حالی است که در کشور حدود ۳۵ میلیون و ۵۴۷ هزار مشترک آب وجود دارد و فاصله میان وضعیت فعلی و هدف‌گذاری‌شده بسیار زیاد است.



خانه‌دار شدن مستاجران در ایران رویایی که هر روز دورتر می‌شود

لیلا جلیلوند | به‌رغم وعده‌های دولت در مهار بازار مسکن، تورم سالانه خرید و اجاره خانه همچنان بالاست و طرح‌های حمایتی مانند نهضت ملی مسکن نیز نتوانسته امید خانه‌دار شدن را در مستاجران زنده نگه دارد.

بازار مسکن در سال‌های اخیر یکی از پرتلاطم‌ترین دوره‌های خود را تجربه می‌کند؛ قیمت خرید خانه روزبه‌روز افزایش می‌یابد و توان خرید مردم به شدت کاهش یافته است. مستأجران نیز در سایه تورم شدید اجاره‌بها، با فشار اقتصادی سنگینی مواجه‌اند.بر اساس آخرین گزارش مرکز آمار ایران، تورم سالانه مسکن طی یک‌سال منتهی به مهرماه امسال ۳۶۶ درصد بوده است؛ این در حالی است که تورم سالانه اجاره نیز به ۳۶.۵ درصد رسیده و در بخش خدمات نگهداری و تعمیر واحدهای مسکونی نیز تورم ۴۴.۳ درصدی ثبت شده است. این ارقام نشان می‌دهد نه‌تنها سیاست‌های کنترلی دولت در بازار مسکن بی‌اثر بوده، بلکه هزینه‌های جانبی مسکن نیز با شتابی بیشتر افزایش یافته است.

در حالی‌که از سال ۱۴۰۰ و همزمان با تصویب قانون «جهش تولید مسکن»، دولت وعده ساخت ۴ میلیون واحد مسکونی تحت عنوان نهضت ملی طی چهار سال را داده بود، اما طبق اعلام محمدرضا عارف، معاون اول رئیس‌جمهوری، تا امروز تنها ۵۱ هزار واحد از این طرح تحویل متقاضیان شده است؛ یعنی تعداد بسیار اندکی از هدف‌گذاری کلان دولت طی چهار سال گذشته تحقق یافته است.

در کنار تأخیر گسترده در اجرای پروژه‌ها، نارضایتی و انصراف متقاضیان نیز در حال افزایش است. بسیاری از ثبت‌نام‌کنندگان طرح نهضت ملی مسکن به دلیل طولانی شدن فرآیند ساخت، فشار مالی و عدم شفافیت در روند تحویل، از ادامه حضور در این طرح ناامید شده‌اند.

یکی از متقاضیان طرح نهضت ملی مسکن در گفتگو با خبرنگار مهر اظهار کرد: «سال ۱۴۰۰ با قرض و فروش ماشین‌مان برای ثبت‌نام اقدام کردیم به امید اینکه روزی صاحب‌خانه شویم، اما امروز نه تنها خانه‌دار نشده‌ایم بلکه حتی خودرویی هم نداریم. در این مدت هم سهم اورده‌مان را مرتب واریز کردیم تا از طرح حذف نشویم و هم بدهی‌هایی را که برای تأمین این پول گرفته بودیم، بازپرداخت کردیم.»

وی افزود: «بعد از چهار سال، وقتی به دلیل فشار مالی تصمیم به انصراف گرفتیم، به ما گفتند باید منتظر بمانید تا متقاضی دیگری جایگزین‌تان شود تا پول واریزی بر اساس نوبت بازگردانده شود. در واقع حتی پولی که پرداخت کرده‌ایم را هم نمی‌توانیم فوراً پس بگیریم و معلوم نیست چه زمانی به دست‌مان می‌رسد.»

به نظر می‌رسد متقاضیان نهضت ملی مسکن در باتلاقی گرفتار شده‌اند که نه راه پیش دارند و نه راه پس. تأخیرهای طولانی، عدم بازگشت سریع آورده‌ها و ابهام در تحویل پروژه‌ها، موجب کاهش اعتماد عمومی به طرح‌های حمایتی دولت شده و بسیاری از شهروندان دیگر امیدی به خانه‌دار شدن از مسیر دولتی ندارند

طرح جوانی جمعیت و زمین‌های غیرقابل سکونت

یکی دیگر از متقاضیان طرح تخصیص زمین برای حمایت از جوانی جمعیت از استان زنجان نیز در گفتگو با خبرنگار مهر گفت: «از ابتدای ثبت‌نام این طرح تاکنون هیچ زمینی تحویل داده نشده است. پس از پیگیری‌های مکرر، نقطه‌ای را به ما نشان دادند و گفتند زمین‌های شما اینجاست، اما در آن محدوده کارخانه‌های صنعتی و بهشت زهرا واقع شده و اصلاً قابلیت سکونت ندارد. حتی از نظر امنیتی نیز منطقه مناسبی برای زندگی نیست، در حالی‌که در همان استان زمین‌های بهتری هم وجود دارد.»

بازار مسکن در تنگنای سیاست‌گذاری ناکارآمد

کارشناسان اقتصادی معتقدند ریشه اصلی بحران در بازار مسکن، نبود سیاست‌گذاری منسجم و پایدار است. طی سال‌های گذشته، تعدد طرح‌ها، نبود برنامه اجرایی شفاف، و کم‌کاری در حوزه تأمین زمین و تسهیلات بانکی موجب شده تا بازار مسکن از کنترل خارج شود.

همچنین در تورم عمومی کشور نیز همچنان مسکن یکی از بیشترین سهم‌ها را در سبد تورمی خانوارها دارد. رشد قیمت مصالح ساختمانی، افزایش هزینه‌های ساخت، و کاهش عرضه مسکن، فاصله میان درآمد خانوار و هزینه مسکن را بیش از پیش عمیق کرده است.

رشد ۱۰ درصدی واردات کالاهای اساسی

آمارهای گمرک نشان می‌دهد واردات کالاهای اساسی در هفت‌ماهه امسال رشد ۱۰درصدی داشته و ذرت، جو، گندم و روغن خام بیشترین سهم را به خود اختصاص داده‌اند.

طبق تازه‌ترین آمارهای رسمی گمرک ایران، واردات کالاهای اساسی با وجود محدودیت‌های ارزی و تغییر سیاست‌های تجاری دولت، در هفت‌ماهه نخست سال جاری با رشد حدود ۱۰ درصدی نسبت به مدت مشابه پارسال همراه بوده است. این رشد، نشانگر تلاش برای تثبیت تأمین مواد خوراکی و نهاده‌های دامی در شرایط تورم جهانی و نوسان نرخ ارز است.گزارش گمرک حاکی است که مجموع وزن واردات کالاهای اساسی از مرز ۱۵.۶ میلیون تن عبور کرده، در حالی‌که در هفت‌ماهه سال گذشته این رقم حدود ۱۴ میلیون تن بود. بررسی جزئیات ترکیب کالاهای وارداتی نشان می‌دهد که ذرت، جو، گندم و روغن خام همچنان چهار قلم



اصلی واردات کشور هستند؛ اقلامی که نقشی حیاتی در زنجیره تأمین خوراک دام، تولید فرآورده‌های غذایی و تأمین معیشت خانوار دارند.

در میان این گروه کالایی، ذرت و جو بیشترین سهم را به خود اختصاص داده‌اند. ذرت عمدتاً برای مصرف کارخانجات خوراک دام و مرغداری‌ها وارد می‌شود و تداوم واردات آن برای حفظ ثبات بازار گوشت و تخم‌مرغ حیاتی است. جو نیز جایگاه دوم را در تأمین خوراک دام دارد و افزایش واردات آن به گفته فعالان بازار، ناشی از کاهش برداشت داخلی و بالا رفتن هزینه‌های تولید است.در کنار این دو قلم، گندم و روغن خام نیز در صدر کالاهای اساسی وارداتی قرار دارند. گندم وارداتی علاوه بر جبران کمبود تولید داخلی، بخشی از نیاز واحدهای صنعتی تولید آرد و ماکارونی را تأمین می‌کند. روغن خام نیز غالباً برای واحدهای تولیدی و بسته‌بندی روغن نباتی به کشور وارد می‌شود.

اداره ثبت اسناد و املاک شهرستان سیاهکل
آگهی موضوع ماده ۳ تعیین تکلیف و وضعیت اراضی و ساختمانهای فاقد سند رسمی شهرستان سیاهکل
آگهی ماده ۳ قانون و ماده ۱۳ آئین نامه قانون تعیین تکلیف وضعیت ثبتی و اراضی و ساختمان های فاقد سند حوزه ثبت شهرستان سیاهکل
برابر رای به شماره ۱۴۰۳۱۱۲۱۳۰۱۸۰۱۳۰۳ مورخه ۱۴۰۴۶۰۳ هیات موضوع قانون تعیین تکلیف وضعیت ثبتی اراضی و ساختمانهای فاقد سند رسمی مستقر در واحد ثبتی سیاهکل تصرفات مالکانه و بلامعارض متقاضی
آقای حمید رضا برقی به ش ش ۹- به کد ملی ۵۱۷۹۹۹۳۰۹ صادره از سیاهکل – فرزند – فرج اله ششدانگ یک قطعه زمین باغ و مشجر محصور به مساحت ۲۷۱ متر مربع به شماره پلاک فرعی ۳۷۵ مفروز و مجزی شده از ۹ فرعی از سنگ اصلی ۳۷ واقع در قریه چالشم بخش ۱۶ گیلان به نشانی شهرستان سیاهکل روستای چالشم
از مورد مالکیت آقای سیاوش و سیروس یحیی دیلمی و بانو افسر و شمس جهان دیلمی عضدی و غیره
لذا به منظور اطلاع عموم مراتب در دو نوبت به فاصله۱۵ روز آگهی میشود در صورتی که اشخاص نسبت به صدور سند مالکیت متقاضی اعتراضی داشته باشند میتوانند از تاریخ انتشار اولین آگهی به مدت دوماه اعتراض خود را به این اداره تسلیم و ظرف مدت یک ماه از تاریخ تسلیم اعتراض دادخواست خود را به مراجع قضایی تقدیم نمایند بدیهی است در صورت انقضای مدت مذکور و عدم وصول اعتراض و یا عدم ارائه گواهی تقدیم دادخواست وفق مقررات نسبت به عملیات ثبتی و صدور سند مالکیت اقدام خواهد شد. م الف ۹۱۱/۱۸۸۷
تاریخ نوبت اول : ۱۴۰۴/۰۸/۲۰ تاریخ نوبت دوم : ۱۴۰۴/۰۹/۰۵
رئیس ثبت اسناد و املاک شهرستان سیاهکل – عباس شعبانیان کوجلی

اداره کل ثبت اسناد واملاک استان بوشهر
اداره ثبت اسناد واملاک حوزه ثبت ملک خورموج
هیات موضوع قانون تعیین تکلیف وضعیت ثبتی اراضی وساختمانهای فاقدسندرسمی
آگهی موضوع ماده ۳قانون وماده ۱۳آئین نامه قانون تعیین تکلیف وضعیت ثبتی واراضی وساختمانهای فاقدسند رسمی
برابررای شماره ۱۴۰۴۶۰۳۲۴۰۰۴۰۰۱۶۹۰ هیات اول /دوم موضوع قانون تعیین تکلیف وضعیت ثبتی اراضی وساختمانهای فاقدسند رسمی مستقر در واحدثبتی حوزه ثبت ملک خورموج تصرفات مالکانه بلامعارض متقاضی آقای احمد دهقان دوست فرزند محمد بشماره شناسنامه ۴صادره ازایران درششدانگ یک قطعه زمین مزروعی به مساحت ۳۱۹۸۴٫۷۴ مترمربع پلاک فرعی از ۲۲۱۷ اصلی مفروز ومجزی شده از پلاک ۲۲۱۷ اصلی واقع در روستای درویشی محرز گردیده است لذا به منظور اطلاع عموم مراتب دردونوبت به فاصله ۱۵ روز آگهی می شود درصورتی که اشخاص نسبت به صدور سند مالکیت متقاضی اعتراضی داشته باشند میتوانند ازتاریخ انتشار اولین آگهی به مدت دوماه اعتراض خود را به این اداره تسلیم و پس از اخذ رسید ظرف مدت یک ماه ازتاریخ تسلیم اعتراض دادخواست خود را به مراجع قضایی تقدیم نمایند بدیهی است درصورت انقضای مدت مذکور وعدم وصول اعتراض طبق مقررات سند مالکیت صادر خواهدشد. م الف ۲۳۵
تاریخ انتشارنوبت اول:۱۴۰۴/۰۸/۲۰
تاریخ انتشار نوبت دوم :۱۴۰۴/۰۹/۰۵
عیسی رضایی – رئیس اداره ثبت اسناد واملاک شهرستان دشتی

سازمان ثبت اسناد و املاک کشور
اداره کل ثبت اسناد و املاک آذربایجان غربی
آگهی فقدان سند مالکیت
آقای سالار منصور قاضی با ارائه تقاضانامه و استشهادیه محلی مصدق و اعلام اینکه سند مالکیت تک برگی ششدانگ یکباب خانه‌دارای پلاک ۲۷۶۷ فرعی از ۷۰۲ و ۷۲۰ و ۷۲۱ فرعی از ۲۳۶۰ –اصلی واقع در بخش ۱۵ مهاباد به مساحت ۲۰۴ متر مربع به شماره چاپی ۷۴۶۰۵۷ ب ۹۹ و دفتر الکترونیکی ۱۴۰۱۲۰۳۱۳۰۰۷۰۰۶۳۴۹ به نام آقای سالار منصور قاضی صادر و تسلیم گردیده است در اثر سهل انگاری مفقود شده و درخواست صدور المثنی آن را نموده ، لذا در اجرای تبصره یک ماده ۱۲۰ آئیننامه قانون ثبت ، مراتب یک نوبت آگهی میشود تا هر کس مدعی انجام معامله یا وجود سند مالکیت در نزد خود باشد ظرف مدت ده روز از تاریخ انتشار این آگهی اعتراض خود را به اداره ثبت مهاباد تسلیم نموده و رسید دریافت نماید بدیهی است که پس از انقضای مهلت قانونی و عدم وصول واخواهی، برابر مقررات سند مالکیت المثنی صادرخواهد شد .
تاریخ انتشار : روز سه شنبه مورخه ۱۴۰۴/۰۸/۲۰
محمد طلوعی – رئیس اداره ثبت اسناد و املاک مهاباد

اداره ثبت اسناد و املاک شهرستان سیاهکل
آگهی موضوع ماده ۳ تعیین تکلیف و وضعیت اراضی و ساختمانهای فاقد سند رسمی شهرستان سیاهکل
آگهی ماده ۳ قانون و ماده ۱۳ آئین نامه قانون تعیین تکلیف وضعیت ثبتی و اراضی و ساختمان های فاقد سند حوزه ثبت شهرستان سیاهکل
برابر رای به شماره ۱۴۰۳۱۱۲۳۴ مورخه ۱۴۰۴۶۰۳۱۸۰۱۳۰۱۱۲۳۴ هیات موضوع قانون تعیین تکلیف وضعیت ثبتی اراضی و ساختمانهای فاقد سند رسمی مستقر در واحد ثبتی سیاهکل تصرفات مالکانه و بلامعارض متقاضی
آقای فیض اله اشرف نژاد پاشاکی به ش ش ۱۵ – به کد ملی ۲۷۲۱۷۰۱۹۸۳ صادره از لاهیجان – فرزند – حاج گل
ششدانگ یک قطعه زمین به مساحت ۱۳/۹۰ متر مربع
به شماره پلاک فرعی ۵۲۳۳ مفروز و مجزی شده از ۳۴ فرعی از سنگ اصلی ۳۱
واقع در قریه کلسر بخش ۱۶ گیلان به نشانی شهرستان سیاهکل خ امام پشت پمب بنزین بن بست رسالت از مورد مالکیت آقای ابراهیم ابراهیم نیا غیره ..
لذا به منظور اطلاع عموم مراتب در دو نوبت به فاصله ۱۵ روز آگهی میشود در صورتی که اشخاص نسبت به صدور سند مالکیت متقاضی اعتراضی داشته باشند میتوانند از تاریخ انتشار اولین آگهی به مدت دو ماه اعتراض خود را به این اداره تسلیم و ظرف مدت یک ماه از تاریخ تسلیم اعتراض دادخواست خود را به مراجع قضایی تقدیم نمایند بدیهی است در صورت انقضای مدت مذکور و عدم وصول اعتراض و یا عدم ارائه گواهی تقدیم دادخواست وفق مقررات نسبت عملیات ثبتی و صدور سند مالکیت اقدام خواهد شد. م الف ۹۱۱/۱۸۹۹
تاریخ نوبت اول : ۱۴۰۴/۰۸/۲۰ تاریخ نوبت دوم : ۱۴۰۴/۰۹/۰۵
رئیس ثبت اسناد و املاک شهرستان سیاهکل – عباس شعبانیان کوجلی

سازمان ثبت اسناد و املاک کشور
اداره کل ثبت اسناد و املاک آذربایجان غربی
آگهی فقدان سند مالکیت
وراث ابوبکر رحیمی چوقانلو و اسعد رحیمی برابر گواهی انحصار وراثت ۱۴۰۰۳۵۳۹۰۰۰۳۷۲۷۲۹۵ مورخ ۱۴۰۰/۰۶/۲۷ و ۱۴۰۱۳۵۳۹۰۰۰۵۱۸۷۱۲۰ مورخ ۱۴۰۱/۰۸/۱۶ شعبه ۵ شورای حل اختلاف مهاباد با ارائه تقاضانامه و استشهادیه محلی مصدق و اعلام اینکه سند مالکیت دفترچه ای ششدانگ یکباب خانه دارای پلاک ۱۴۴ فرعی از ۲۱ –اصلی واقع در بخش ۱۶ مهاباد به مساحت ۳۴۷/۶ متر مربع به شماره چاپی ۱۱۳۲۴۳ ذیل ثبت ۳۷۰۰ صفحه ۲۴۰ دفتر جلد ۲۵ به نام ابوبکر رحیمی چوقانلو صادر و تسلیم گردیده است در اثر سهل انگاری مفقود شده و درخواست صدور المثنی آن را نموده اند ، لذا در اجرای تبصره یک ماده ۱۲۰ آئیننامه قانون ثبت ، مراتب یک نوبت آگهی میشود تا هر کس مدعی انجام معامله یا وجود سند مالکیت در نزد خود باشد ظرف مدت ده روز از تاریخ انتشار این آگهی اعتراض خود را به اداره ثبت مهاباد تسلیم نموده و رسید دریافت نماید بدیهی است که پس از انقضای مهلت قانونی و عدم وصول واخواهی، برابر مقررات سند مالکیت المثنی صادر خواهد شد
تاریخ انتشار: روز دوشنبه مورخه ۱۴۰۴/۰۸/۲۰
محمد طلوعی – از طرف رئیس اداره ثبت اسناد و املاک مهاباد

آگهی موضوع ماده ۳ قانون و ماده ۱۳ آئین نامه قانون تعیین تکلیف وضعیت ثبتی و اراضی وساختمانهای فاقد سند
برابر آراء صادره هیات/هیاتهای موضوع قانون تعیین تکلیف وضعیت ثبتی اراضی و ساختمانهای فاقد سند رسمی مستقر در واحد ثبتی مهاباد تصرفات مالکانه و بلامعارض متقاضیان محرز گردیده است. لذا مشخصات متقاضیان و املاک مورد تقاضا به شرح زیر به منظور اطلاع عموم در دو نوبت به فاصله ۱۵ روز آگهی می‌شود در صورتی که اشخاص نسبت به صدور سند مالکیت متقاضیان اعتراضی داشته باشند، (برابر ماده ۳ ق.ث.ت) ، می‌توانند از تاریخ انتشار اولین آگهی به مدت دو ماه اعتراض خود رابه اداره ثبت واسناد و املاک شهرستان مهاباد تسلیم وپس از اخذ رسید ، ظرف مدت یک ماه از تاریخ تسلیم اعتراض به مرجع ذیصلاح قضایی مراجعه و نسبت به تنظیم داد خواست اعتراض اقدام نمایند و گواهی تقدیم داد خواست را از دادگاه اخذ و ظرف مهلت مقرر یک ماهه به اداره ثبت اسناد واملاک مهاباد ارائه نمایند . در غیر این صورت پس از انقضای مهلت مذکور چنانچه متقاضی ثبت یا نماینده قانونی وی به داد گاه مراجعه و گواهی عدم تقدیم داد خواست را اخذ و ارائه ننمایند بدون توجه به اعتراض طابق مقررات سند مالکیت بنام متقاضی ثبت صادر خواهد شد.

املاک واقع در بخش ۱۵ مهاباد

۱- امیرارسلان الیاسی نسبت به ششدانگ یکباب خانه به مساحت ۲۳۲/۸۵ متر مربع در قسمتی ازپلاک ۲۳۱۳/۲۹-اصلی بخش۱۵ مهاباد موضوع مع الواسطه خریداری شده از نادر قاضی
۲- رقیه سعدنی نسبت به ششدانگ یکباب خانه به مساحت ۲۷۴/۳ متر مربع در قسمتی ازپلاک ۲۲۹۷-اصلی بخش ۱۵ مهاباد موضوع برابر مبایعه نامه عادی خریداری شده از وراث فتاح خورشیدی
۳- محیی الدین مباشری نسبت به ششدانگ یکباب خانه به مساحت ۸۲۷/۴۲ متر مربع در قسمتی ازپلاک ۲۳۰۶/۴/۱-اصلی بخش ۱۵ مهاباد موضوع برابر قولنامه خریداری شده از سید رحیم حسینی
۴- عزیز مظلومی نسبت به ششدانگ یکقطعه زمین مزروعی به مساحت ۳۰۰۰ متر مربع در قسمتی ازپلاک ۲۳۰۸/۱-اصلی بخش۱۵ مهاباد موضوع برابر سند قطعی انتقال اجرایی شماره ۳۴۱۰۸ مورخ ۱۳۹۷/۰۴/۲۴ دفتر ۹ مهاباد
۵- آرسان وطمانی نسبت به ششدانگ یکباب ساختمان به مساحت ۱۹۸/۲۴ متر مربع در قسمتی ازپلاک ۲۲۹۸/۱-اصلی بخش ۱۵ مهاباد موضوع برابر سند قطعی به شماره ۷۳۶۳۳ مورخ ۱۳۹۹/۰۲/۲۷ دفتر ۷ مهاباد
۶- جمال بشیری نسبت به ششدانگ یکباب خانه به مساحت ۷۷/۲۵ متر مربع در قسمتی ازپلاک ۱۹۵۸/۱-اصلی بخش ۱۵ مهاباد موضوع برابر قولنامه عادی خریداری شده از عبدالخالق حسن زاده
۷- خضر گلابی نسبت به ششدانگ یکباب خانه به مساحت ۱۶۰ متر مربع در قسمتی ازپلاک ۱۹۵۸-اصلی بخش ۱۵ مهاباد موضوع برابر قولنامه عادی خریداری شده از وراث حاج عبدالخالق حسن زاده
۸- خضر گلابی نسبت به ششدانگ یکباب مغازه و محوطه آن به مساحت ۱۶۰ متر مربع در قسمتی ازپلاک ۱۹۵۸-اصلی بخش ۱۵ مهاباد موضوع برابر قولنامه عادی خریداری شده از عبدالخالق حسن زاده
۹- ادریس محمودی دانش تیمور نسبت به ششدانگ یکباب ساختمان به مساحت ۵۰ متر مربع در قسمتی ازپلاک ۲۳۴۳/۲/۷/۱۰-اصلی بخش ۱۵ مهاباد موضوع زمین واگذاری شده از طرف کمیته امداد امام خمینی (ره)
۱۰- صلاح چوپانی نسبت به ششدانگ یک قطعه باغ به مساحت ۵۲۰۷/۵۲ متر مربع در قسمتی ازپلاک ۲۳۵۹-اصلی بخش ۱۵ مهاباد موضوع برابر مع الواسطه از وراث مرحوم صالح چوپانی - سند قطعی شماره ۱۷۴۳۰ مورخ ۱۳۴۹/۱۱/۱۲ دفتر ۴ مهاباد
۱۱- شهباز شاهین پور نسبت به ششدانگ یکباب خانه به مساحت ۱۸۰ متر مربع در قسمتی ازپلاک ۲۳۱۳/۲۸-اصلی بخش ۱۵ مهاباد موضوع برابر سند قطعی شماره ۵۷۶۸۴ مورخ ۱۳۷۳/۰۱/۰۸ دفتر ۴ مهاباد مع الواسطه خریداری شده از نسرین روکش
۱۲- یونس اقدسی نیا، نسبت به ششدانگ یکباب خانه به مساحت ۱۰۰ متر مربع در قسمتی ازپلاک ۲۳۱۳/۱۷۷-اصلی بخش ۱۵ مهاباد موضوع مع الواسطه خریداری شده از یوسف قاضی
۱۳- علی دست مردی نسبت به ششدانگ یکباب خانه به مساحت ۱۴۰/۶۵ متر مربع در قسمتی ازپلاک ۲۳۱۳/۱۴۲-اصلی بخش ۱۵ مهاباد موضوع برابر سند قطعی شماره ۸۷۷۵۵ مورخه ۱۳۹۱/۰۸/۲۹ دفتر ۱ مهاباد)
۱۴- توفیق سپهری نسبت به ششدانگ یکباب خانه به مساحت ۱۰۹ متر مربع در قسمتی ازپلاک ۲۳۱۳/۲۹-اصلی بخش ۱۵ مهاباد موضوع برابر قولنامه عادی خریداری شده از نادر قاضی
۱۵- سادات قادری نسبت به دو دانگ مشاع از ششدانگ و عبداله قادری نسبت به چهار دانگ مشاع از ششدانگ یکباب خانه به مساحت ۲۳۴/۸ متر مربع در قسمتی ازپلاک ۲۳۱۳/۲۹-اصلی بخش ۱۵ مهاباد موضوع به ترتیب برابر سند قطعی ۱۱۰۶۶۶ مورخه ۱۳۹۳/۰۳/۰۳ دفتر ۶ مهاباد ذیل ثبت ۵۱۸۶۹ صفحه ۱۲۷ دفتر ۳۵۶ خریداری شده از آقای علی عربی و برابر سند قطعی ۱۱۰۶۶۶ مورخه ۱۳۹۳/۰۳/۰۳ دفتر ۶ مهاباد ذیل ثبت ۲۶۲۱۴ صفحه ۱۴۰ دفتر ۱۵۱ خریداری شده از آقای علی عربی
۱۶- رحمان علی نیا و زینب قادری (بالسویه) نسبت به ششدانگ یکباب خانه به مساحت ۱۰۰/۲۲ متر مربع در قسمتی ازپلاک ۲۳۳۶/۴/۱-اصلی بخش ۱۵ مهاباد موضوع مع الواسطه خریداری شده از سید رحیم حسینی
۱۷- شادی باقریان آذر نسبت به ششدانگ یکباب ساختمان به مساحت ۶۵/۸۰ متر مربع در قسمتی ازپلاک ۲۳۳۶/۴/۱-اصلی بخش ۱۵ مهاباد موضوع مع الواسطه خریداری شده از سید رحیم حسینی
۱۸- خالد عنایتی نسبت به ششدانگ یکقطعه باغ به مساحت ۵۴۰۸/۵۰ متر مربع در قسمتی ازپلاک ۲۳۵۹-اصلی بخش ۱۵ مهاباد موضوع مع الواسطه برابر سند قطعی شماره ۱۸۲۷۲ مورخه ۱۳۸۹/۰۷/۱۷ دفتر ۱۲ مهاباد
۱۹- علی چوپانی نسبت به ششدانگ یکقطعه باغ به مساحت ۶۳۲۴/۲۷ متر مربع در قسمتی ازپلاک ۲۳۵۹-اصلی بخش ۱۵ مهاباد موضوع مع الواسطه از وراث مرحوم علی چوپانی - سند قطعی شماره ۱۷۴۳۰ مورخه ۱۳۴۹/۱۱/۱۲ دفتر ۴ مهاباد
۲۰- شاهو فاضلی نسبت به ششدانگ یکباب ساختمان به مساحت ۱۲۰ متر مربع در قسمتی ازپلاک ۲۳۳۶/۴/۱-اصلی بخش۱۵ مهاباد موضوع مع الواسطه خریداری شده از سید رحیم حسینی
۲۱- جلال انجام نسبت به ششدانگ یکباب خانه به مساحت ۸۰/۷۵ متر مربع در قسمتی ازپلاک ۲۳۴۳/۲/۱۰-اصلی بخش ۱۵ مهاباد موضوع مع الواسطه خریداری شده از عبداله رستم زاده
۲۲- اسرین عمرتژاد نسبت به ششدانگ یکباب ساختمان به مساحت ۳۱۸/۸۰ متر مربع در قسمتی ازپلاک ۲۳۱۵/۱۷۵-اصلی بخش ۱۵ مهاباد موضوع برابر سند قطعی شماره ۴۴۵۳۴ مورخ ۱۳۹۳/۱۰/۱۰ دفتر ۴ مهاباد
۲۳- انور علیزاده نسبت به ششدانگ یکباب خانه به مساحت ۱۲۰ متر مربع در قسمتی ازپلاک ۲۳۵۸/۱۱-اصلی بخش ۱۵ مهاباد موضوع برابر قولنامه عادی مع الواسطه از مرحوم سواره رش
۲۴- پژمان احمدزاده نسبت به ششدانگ یکباب خانه به مساحت ۱۱۰/۵۰ متر مربع در قسمتی ازپلاک ۲۳۳۶/۴/۱-اصلی بخش ۱۵ مهاباد موضوع برابر قولنامه عادی خریداری شده از سید رحیم حسینی
۲۵- خسرو دریانوش نسبت به ششدانگ یکباب خانه به مساحت ۱۲۳/۳۸ متر مربع در قسمتی ازپلاک ۲۳۵۸/۷-اصلی بخش ۱۵ مهاباد موضوع برابر قولنامه عادی خریداری شده از احادی از وراث محمود بقوت
۲۶- صلاح چوپانی نسبت به ششدانگ یکقطعه باغ به مساحت ۲۲۲۳/۱۳ متر مربع در قسمتی ازپلاک ۲۳۵۹-اصلی بخش ۱۵ مهاباد موضوع مع الواسطه از وراث مرحوم صالح چوپانی - سند قطعی شماره ۱۷۴۳۰ مورخه ۱۳۴۹/۱۱/۱۲ دفتر ۴ مهاباد
۲۷- آرمان عبداله زرگه (با ولایت قهری پدرش) نسبت به ششدانگ یکباب خانه به مساحت ۱۲۰ متر مربع در قسمتی ازپلاک ۲۳۵۸/۷-اصلی بخش ۱۵ مهاباد موضوع برابر مبایعه نامه عادی خریداری شده از وراث مرحومان قادر و رحیم و رحمن و احمد خرمن
۲۸- عزیز آزاد نسبت به ششدانگ یکباب ساختمان به مساحت ۱۴۵/۷۰ متر مربع در قسمتی ازپلاک ۲۳۴۳/۲/۹-اصلی بخش ۱۵ مهاباد موضوع برابر مبایعه نامه عادی خریداری شده از خانم ها پری و شیرین هر دو صباری ، احدی از وراث مرحوم رحیم صباری
۲۹- صلاح چوپانی نسبت به ششدانگ یکقطعه باغ به مساحت ۶۳۴۵/۴۹ متر مربع در قسمتی ازپلاک ۲۳۵۹-اصلی بخش ۱۵ مهاباد موضوع مع الواسطه از وراث مرحوم صالح چوپانی - سند قطعی شماره ۱۷۴۳۰ مورخه ۱۳۴۹/۱۱/۱۲ دفتر ۴ مهاباد
۳۰- کبری بیتا نسبت به ششدانگ یکباب خانه به مساحت ۵۰ متر مربع در قسمتی ازپلاک ۲۳۵۸/۷-اصلی بخش ۱۵ مهاباد موضوع مع الواسطه خریداری شده از مصطفی رشیدی زارع نسق ۱۹۷۲۲/۱۹۷۴۳ و ۱۹۷۲۳/۱۹۷۴۴ و ۱۲۱۰/۱۲۰۹ مورخه ۱۳۵۱/۰۵/۲۵ دفتر ۴ مهاباد
۳۱- انور رشیدی نسبت به ششدانگ یکباب خانه به مساحت ۱۸۲/۸۰ متر مربع در قسمتی ازپلاک ۲۳۵۸/۱۳-اصلی بخش ۱۵ مهاباد موضوع برابر قولنامه عادی خریداری شده از مصطفی رشیدی احدی از وراث محمد رشیدی
۳۲- سلیمان شیخه حسن و وجیهه رسول زاده (بالسویه) نسبت به ششدانگ یکباب خانه به مساحت ۶۱/۴۰ متر مربع در قسمتی ازپلاک ۲۳۷۷/۲۲۹-اصلی بخش



تحقق حداقلی احکام برنامه هفتم به سالانه ۸۲۹ همت منابع مالی نیاز دارد

وزیر راه و شهرسازی با بیان اینکه مهم‌ترین چالش این وزارتخانه به منظور تحقق اهداف مندرج در قانون کمبود منابع مالی است، گفت که برای تحقق حداقلی احکام برنامه به طور میانگین سالانه حداقل به ۸۲۹ همت منابع مالی نیاز داریم. فرزانه صادق در جلسه علنی مجلس به‌منظور بررسی پیشرفت اجرای احکام برنامه هفتم پیشرفت افزود: در مجموع ۱۴۸ حکم برنامه هفتم متوجه وزارتخانه راه و شهرسازی است که شامل ۱۲۲ سنجه کمی است؛ از این تعداد ۸۸ سنجه بیش از ۸۰ درصد تحقق داشته و ۱۳ سنجه کمتر از ۵۰ درصد محقق شده است.

وی بیان‌داشت: در طول زمان سپری شده از دولت سعی کردیم با روش‌های مختلف تأمین مالی کمبود منابع عمومی را جبران کنیم، اما در هر صورت برای تحقق حداقلی احکام برنامه به طور میانگین سالانه حداقل به ۸۲۹ همت منابع مالی نیاز داریم.وزیر راه و شهرسازی گفت: در شاخص دسترسی به مسکن، در سال پایان برنامه هدف رسیدن از ۹ سال به ۷.۵ سال بوده که در سال نخست ۲ درصد بیشتر از میزان هدفگذاری، محقق شده است.وی ادامه‌داد: درخصوص کاهش سطح بافت‌های فرسوده هدف‌گذاری برای سال اول ۲ درصد بوده که محقق شد. در صنعتی سازی مسکن هدف‌گذاری سال اول سه درصد بوده که ۴.۹ دهم درصد محقق شده است.

بورس و بانک

چرخش بزرگ در سیاست ارزی دولت



ابوالفضل حمیدی | با توافق وزارت صمت و بانک مرکزی، واردات ماشین آلات صنعتی برای دارندگان مجوز بهره‌برداری بدون الزام انتقال ارز ممکن شد و مسیر تازه‌ای گشوده شد.

پس از سال‌ها توقف، محدودیت و ممنوعیت کامل، واردات کالا بدون انتقال ارز بار دیگر در دستور کار دولت قرار گرفته است. تصمیمی که در صورت اجرای کامل می‌تواند یکی از جدی‌ترین چرخش‌های سیاست ارزی کشور پس از سال ۱۳۹۷ باشد؛ دوره‌ای که تمامی مبادلات تجاری صرفاً از مسیر رسمی بانکی و با منشأ ارز مشخص امکان‌پذیر بود

در سال‌های گذشته دولت به‌منظور مدیریت منابع ارزی، واردات بدون انتقال ارز را ممنوع کرد تا تمام فرآیندهای تأمین کالا از مسیر شبکه بانکی و حساب‌های دارای منشأ مشخص صورت گیرد. این ممنوعیت از همان ابتدا مورد انتقاد فعالان اقتصادی و تولیدکنندگان بود که معتقد بودند توقف این مدل واردات، تأمین تجهیزات صنعتی و مواد اولیه خط تولید را دشوار کرده و باعث عقب‌ماندگی جدی در حوزه تولید و صادرات شده است.

زمزمه‌های تغییر سیاست

در ماه‌های اخیر، اتاق بازرگانی تهران نخستین نهادی بود که از رایزنی‌های تازه میان وزارت صنعت، معدن و تجارت (صمت) و بانک مرکزی برای لغو محدودیت واردات بدون انتقال ارز خبر داد. بر اساس گزارش‌های غیررسمی، مذاکرات با محوریت امکان صدور مجوز برای گروهی از کالاهای تولیدمحور از جمله ماشین‌آلات صنعتی و تجهیزات معدنی انجام گرفته است.

اکنون خبرهای تازه از حصول توافق اولیه میان دو نهاد کلیدی اقتصادی یعنی وزارت صمت و بانک مرکزی حکایت دارد. بنا بر همین توافق، مسیر واردات ماشین‌آلات و تجهیزات معدنی برای دارندگان پروانه بهره‌برداری بدون الزام انتقال ارز تسهیل شده است؛ اقدامی که به گفته کارشناسان، در کوتاه‌مدت می‌تواند بخشی از نیاز شدید صنایع معدنی و تولیدی کشور به تجهیزات روز را جبران کند.

نتیجه جلسه صمت و بانک مرکزی

در پی جلسه اخیر میان وزیر صمت و رئیس‌کل بانک مرکزی، تصمیم گرفته شد واردات ماشین‌آلات و تجهیزات مرتبط با بهره‌برداری معدنی از سوی فعالان دارای مجوز به‌صورت بدون انتقال ارز انجام شود. هرچند هنوز جزئیات رسمی از این مصوبه منتشر نشده، اما منابع نزدیک به دو دستگاه تأکید دارند که این تصمیم بخشی از رویکرد جدید دولت در حمایت از تولید و سرمایه‌گذاری صنعتی داخلی است.

تحلیلگران معتقدند این تصمیم، نه‌تنها برای بخش معدن بلکه برای کل صنایع مادر کشور اهمیت دارد. بسیاری از فعالان صنعتی طی ماه‌های گذشته خواستار آزادسازی واردات تجهیزات مورد نیاز خود بدون تشریفات بانکی بودند؛ به‌ویژه در شرایط تحریمی کنونی که دسترسی به کانال‌های پولی رسمی محدود است و هزینه انتقال ارز در بازار آزاد افزایش یافته است.

گامی در جهت حمایت از تولید

بازگشت واردات بدون انتقال ارز می‌تواند به‌عنوان یک سیگنال مثبت برای تولیدکنندگان تعبیر شود. در واقع این روش اجازه می‌دهد فعالان صنعتی بخشی از نیازهای خود را با استفاده از منابع ارزی خارجی، حساب‌های تجاری یا توافقات شخصی وارد کنند، بدون آنکه مجبور به طی مسیر طولانی و پرهزینه تأیید منشأ ارز در شبکه بانکی باشند.

پیش‌تر، ثبت سفارش بدون انتقال ارز برای کالاهای اساسی، مواد اولیه و تجهیزات خطوط تولید در قالب بسته «حمایت از تولید بعد از جنگ ۱۲ روزه» مجاز شده بود؛ اما با گذشت ماه‌ها از تصویب این برنامه، هیچ گزارشی از اجرا و ثبت سفارش واقعی به دست نیامد. اکنون، با توافق بین صمت و بانک مرکزی، به‌نظر می‌رسد دولت قصد دارد این سیاست را به‌صورت عملیاتی و پایدار دنبال کند.

تغییر در سیاست هفت‌ساله ارزی

از سال ۱۳۹۷، با آغاز دوره جدید محدودیت‌های ارزی و اعمال مقررات سختگیرانه بانک مرکزی، واردات بدون انتقال ارز به‌طور کامل ممنوع شده و تنها مسیر مجاز، تأمین ارز از منابع رسمی کشور بود. این تصمیم در شرایطی اتخاذ شد که فعالان صادراتی، بارها خواستار استفاده از درآمدهای ارزی خود برای واردات کالاهای تولیدی بودند اما امکان آن فقط در قالب صادرات در مقابل واردات فراهم شد.

در دو سال اخیر دولت تا حدودی اجازه استفاده از ارز حاصل از صادرات را برای تأمین نیازهای خط تولید داده بود، که بخشی از کمبود واردات تجهیزات را جبران کرد. با این حال، نبود مجوز رسمی برای واردات بدون انتقال ارز به‌ویژه برای ماشین‌آلات و تجهیزات خاص همچنان نقطه ضعف مهم نظام تجاری کشور محسوب می‌شد.

چشم‌انداز اجرای تصمیم

صمت و بانک مرکزی تلاش دارند با این تصمیم، ضمن حفظ کنترل ارزی، بخشی از محدودیت‌ها را از مسیر تولیدکنندگان واقعی بردارند. به گفته یکی از اعضای اتاق بازرگانی، این توافق می‌تواند در عمل منجر به ایجاد مسیر دوم تأمین کالا برای بخش تولید شود که وابسته به ارز خصوصی یا صادراتی است، نه منابع رسمی بانک مرکزی.

اجرای این طرح در صورت موفقیت، پیامدهایی از جمله افزایش سرعت تأمین مواد اولیه، کاهش هزینه واردات، و ارتقای بهره‌وری در پروژه‌های صنعتی و معدنی خواهد داشت. با این حال کارشناسان هشدار می‌دهند که نبود نظارت دقیق می‌تواند موجب سوءاستفاده در ورود کالاهای غیرمولد یا قاچاق‌گونه شود، بنابراین لازم است چارچوب قانونی روشن برای ثبت و ارزیابی این نوع واردات تعیین گردد.

سهم ۹۰ درصدی هزینه های جاری از بودجه

رئیس سازمان اداری و استخدامی کشور اعلام کرد: هدف گذاری کاهش ۱۵ درصدی نیروی انسانی دستگاههای اجرایی در برنامه هفتم با توجه به تکالیفی که برای توسعه ساختار و نیروی انسانی در مواد دیگر این قانون دیده شده است، قابل تحقق نیست.

علاءالدین رفیع زاده، اظهار داشت: اصلاح نظام اداری در سه دهه گذشته موفقیت آمیز نبوده است، از این رو برنامه های عملیاتی نحوه اجرای فصل ۲۳ قانون برنامه هفتم در شورای عالی اداری مصوب و تحت عنوان برنامه اصلاح نظام اداری دولت چهاردهم ابلاغ شده است.وی ادامه داد: فصل ۲۳ این قانون دارای ۸ ماده است و ۵ ماده از این ۸ ماده تکالیف مستقیم سازمان اداری و استخدامی کشور است و به عبارتی ۳۶ حکم دارای مسئولیت اجرایی به سازمان اداری استخدامی تکلیف شده که از این تعداد ۵۰ درصد یعنی ۱۸ معطوف به ماموریت های مستقیم سازمان و ۲۵ درصد مشمول برنامه هایی است که سازمان به عنوان همکار این برنامه ها بوده و ۲۵ درصد نیز مربوط به دستگاه های دیگر است.

رفیع زاده یادآور شد: از هفت شاخص کمی ذکرشده در جدول ذیل ماده ۱۰۴ قانون برنامه هفتم توسعه، شش شاخص به‌طور میانگین بیش از ۸۰ درصد محقق شده‌اند. شاخص باقیمانده به‌دلایل ساختاری قابل تحقق نبوده است.در شاخص اول، مربوط به طراحی و اصلاح روش‌های انجام کار، هدف‌گذاری برای سال ۱۴۰۳ میزان پنج درصد بود که خوشبختانه ۱۰۰ درصد محقق شده است و در حوزه کاهش ساختمان‌های دولتی، بر اساس تکلیف ماده ۱۰۵ قانون، وضعیت ساختمان‌های ۱۷ دستگاه اصلی شناسایی و ساماندهی آن‌ها آغاز شده است.

در زمینه واگذاری اختیارات به واحدهای اجرایی استان‌ها، تاکنون ۷۷۵ وظیفه و اختیار قابل تفویض شناسایی و واگذار شده است و در حوزه دولت الکترونیک مجموع ۹۶.۷ درصد دستگاه‌های اجرایی کشور به پنجره واحد خدمات دولت متصل شده‌اند و خدمات خود را به‌صورت الکترونیکی ارائه می‌دهند.

رفیع زاده ادامه داد: اما در خصوص شاخص کاهش نیروی انسانی باید عرض کنم که تحقق کاهش ۱۵ درصدی نیروی انسانی، به‌دلیل وجود تعارض در برخی احکام قانون برنامه، عملاً ممکن نیست. به‌عنوان نمونه، در حالی که ماده ۱۰۴ قانون کاهش نیرو را الزامی می‌کند.

نظام مشکلات و مسائل دو حوزه آب و برق احصا شد

وزیر نیرو گفت: نظام مشکلات در دو حوزه آب و برق با هدف تحقق برنامه هفتم پیشرفت احصا شده است.

عباس علی آبادی در جلسه علنی مجلس به‌منظور بررسی پیشرفت اجرای احکام برنامه هفتم پیشرفت افزود: با ابلاغ برنامه هفتم پیشرفت، با توجه به تاکید دولت مبنی بر اجرای دقیق برنامه و با رویکرد استفاده حداکثری از ظرفیت های قانونی برای پیشبرد ماموریت ها، با عزمی جدی اجرای برنامه را در دستور کار قرار دادیم تا ضمن دستیابی به اهداف برنامه در بخش آب و انرژی ماموریت اصلی خود را با تکیه بر اعتماد محقق کنیم.

وی ادامه داد: در این راستا ضمن استخراج نظام مشکلات و احصای تکالیف در دو حوزه آب و برق احکام و سنجه های مختلف در قالب برش های زمانی سالانه و جغرافیای استانی تدوین و به شرکت های زیرمجموعه ابلاغ و به طور مرتب مورد پایش قرار گرفته و می‌گیرد.

آگهی تجدید مناقصه عمومی به شماره «۲۰۰۴۰۰۵۷۶۹۰۰۰۰۸۰» نوبت سوم

شهرداری هشتگرد

شهرداری هشتگرد در نظر دارد به استناد بودجه مصوب سال ۱۴۰۴ نسبت به برگزاری و انجام تشریفات قانونی تجدید مناقصه عمومی پروژه احداث تجاری های واقع در حاشیه پارک شهیدباکری از طریق سامانه تدارکات الکترونیک دولت به شرح ذیل اقدام نماید.

۱-نام ونشانی مناقصه گزار:
شهرداری هشتگرد واقع در شهر هشتگرد - بلوار آیت اله خامنه ای - سایت اداری - ساختمان اداری شهرداری.

۲-نشانی محل اجرای پروژه: پارک شهیدباکری

۳-موضوع مناقصه:
پروژه احداث تجاری های واقع در حاشیه پارک شهیدباکری

۴-مبلغ مناقصه:
۴۵/۰۰۰/۰۰۰/۰۰۰ ریال (به حروف چهل وپنج میلیارد ریال)

۵-سپرده شرکت در مناقصه مبلغ ۲/۲۵۰/۰۰۰/۰۰۰ (به حروف دومیلیارد و دویست وپنجاه میلیون ریال) می باشد که می بایست به یکی از روشهای ذیل ارائه گردد: ضمانتنامه بانکی معادل مبلغ ۵ % که از تاریخ درج آخرین آگهی مناقصه دارای حداقل ۹۰ روز اعتبار وقابل تمدید باشد و یا واریز فیش نقدی به حساب ۱۰۰۱۰۰۲۰۹۱۸۱۵ بانک شهر شعبه هشتگرد

۶-متقاضیان می بایست دارای حداقل رتبه ۵ رشته ابنیه از سازمان مدیریت وبرنامه ریزی باشند

۷-مناقصه گران جهت دریافت اسناد مناقصه می بایست از تاریخ ۱۴۰۴/۰۸/۲۴ لغایت ۱۴۰۴/۰۸/۲۸ از طریق سامانه تدارک الکترونیکی دولت اقدام نمایند.

۸-مدت اعتبار پیشنهادها (موضوع بند «ی» ماده «۲» و بند (الف) ماده «۲۱» قانون) می بایست از تاریخ ارائه پیشنهاد قیمت ها به مدت سه ماه اعتبار داشته باشد.

۹-مناقصه گران جهت ارائه پیشنهادات می بایست از تاریخ ۱۴۰۴/۰۸/۲۸ لغایت ۱۴۰۴/۰۹/۱۵ از طریق سامانه تدارکات الکترونیکی دولت اقدام نمایند.

۱۰-هزینه چاپ آگهی بعهده برنده مناقصه است. (۱۴۰۴/۰۸/۱۹)

چاپ نوبت سوم: ۱۴۰۴/۰۸/۲۰ چاپ نوبت چهارم: ۱۴۰۴/۰۸/۲۷

پیام رئیسی - شهردار هشتگرد

آگهی مناقصه عمومی (دو مرحله ای) (مرحله اول)

قرارگاه سازندگی خاتم الانبیاء (ص)

مناقصه گزار: قرارگاه سازندگی خاتم الانبیا (ص) - هلدینگ تخصصی دریایی - واحد اجرایی موسسه عمران ساحل

موضوع مناقصه: عملیات اجرای خطوط پایپینگ پکیج MBR پروژه تصفیه فاضلاب صنعتی و بازیافت آب پتروپالایش کنگان

مهلت مناقصه: از تاریخ ۱۴۰۴/۰۸/۲۰ لغایت ۱۴۰۴/۰۸/۲۶ (هفت روز)

تاریخ تحویل پاکت: ۱۴۰۴/۰۸/۲۷

مدت قرارداد: شش ماه شمسی از شروع قرارداد

بصورت ضمانتنامه بانکی به نفع دستگاه مناقصه گزار (ضمانت نامه های صادره توسط موسسات اعتباری که دارای مجوز رسمی از بانک مرکزی جمهوری اسلامی ایران هستند مورد پذیرش می باشد) و یا واریز وجه نقد این موسسه در رد یا قبول پیشنهاد مختار است.

- سایر اطلاعات و جزییات مربوط در اسناد مناقصه درج شده است.
- هزینه درج آگهی بر عهده برنده مناقصه می باشد.

آدرس جهت تحویل اسناد مناقصه:
کنگان ، شرکت پتروپالایش کنگان ، گیت حراست ساحلی، موسسه عمران ساحلی، مدیریت امور قراردادها رضازیارتی

تلفن تماس: ۰۹۱۷۳۷۳۱۳۹۸

شماره شناسه ملی قرارگاه خاتم الانبیاء (ص): ۱۴۰۰۳۲۳۵۴۹۰

آوای اقتصاد
روزنامه اقتصادی، اجتماعی و ورزشی
صبح ایران
ارتباط با سازمان آگهی ها:
۰۹۳۶ - ۷۳۸۶۵۵۱
۰۲۱ - ۴۹۱۰۵۶۶۶
www.avayeeghtesad.ir

تاسیس شرکت با مسئولیت محدود گروه توسعه پیشگامان آریایی آوید در تاریخ ۱۴۰۴/۰۸/۱۱ به شماره ثبت ۶۶۰۲۲۴ به شناسه ملی ۱۴۰۱۴۸۴۷۶۱۶ ثبت وامضا ذیل دفاتر تکمیل گردیده که خلاصه آن به شرح زیر جهت اطلاع عموم آگهی میگردد. موضوع فعالیت :احداث، راه‌اندازی، تجهیز و بهره‌برداری از مراکز تفریحی و سرگرمی کودکان، شامل زمین‌های بازی، خانه‌های بازی، استخر توپ، ترامپولین، سرسره بادی، بازی‌های تعادلی و پرشی، و فضاهای بازی در پارک‌ها و مراکز خرید فروش، اجاره، واردات و صادرات تجهیزات بازی کودکان فروش و عرضه انواع اسباب‌بازی‌های مجاز، سرگرمی‌های فکری و آموزشی کودک ایجاد و مدیریت فروشگاه اینترنتی و فروش آنلاین محصولات مرتبط با بازی و سرگرمی کودک در بستر وب‌سایت و شبکه‌های اجتماعی در چارچوب قوانین مربوطه برگزاری رویدادها، جشن‌ها و کارگاه‌های کودک با اخذ مجوزهای لازم از مراجع ذی‌صلاح ارائه خدمات مشاوره، طراحی و تجهیز فضاهای تفریحی کودکان (بدون انجام فعالیت اجرایی و مهندسی) همکاری با مراکز آموزشی، مدارس و سازمان‌های فرهنگی در جهت ارائه خدمات تفریحی، آموزشی و فرهنگی به کودکان طراحی و اجرای برنامه‌های آموزش غیرمستقیم، بازی‌محور و مهارت‌محور برای ارتقاء خلاقیت، تعامل اجتماعی و رشد فردی کودکان، تهیه و جذب سرمایه، اخذ وام و دریافت اعتبار از بانکها و موسسات مالی و اعتباری داخلی و بین المللی، ارائه خدمات مرتبط با موضوع فعالیت به اشخاص حقیقی و حقوقی اعم از دولتی و خصوصی، برگزاری و شرکت در مناقصات و مزایدات داخلی و بین المللی، صادرات و واردات و خرید و فروش و حق العمل کاریه کلیه کالاهای مجاز بازرگانی و صنعتی. درصورت لزوم پس از اخذ مجوزهای لازم از مراجع ذیربط درصورت لزوم پس از اخذ مجوزهای لازم از مراجع ذیربط مدت فعالیت: از تاریخ ثبت به مدت نامحدود مرکز اصلی: استان تهران، شهرستان تهران، بخش مرکزی، شهر تهران، جمهوری، خیابان آزادی، پلاک ۱۳۴، مجتمع مرکز نوآوری دکتر قریب، طبقه ۶، واحد ۵۵ کدپستی ۱۳۱۱۷۷۳۷۳۸ سرمایه شخصیت حقوقی عبارت است از مبلغ ۵۰،۰۰۰،۰۰۰ ریال نقدی میزان سهم الشرکه هر یک از شرکا خانم سمیرا بحیرائی به شماره ملی ۰۰۱۵۲۸۳۲۹۱ دارنده ۱۰۰۰۰۰۰۰ ریال سهم الشرکه آقای صادق بحیرائی به شماره ملی ۰۰۲۱۶۷۴۹۷۳ دارنده ۳۰۰۰۰۰۰۰ ریال سهم الشرکه خانم فائزه بحیرائی به شماره ملی ۰۰۲۴۰۸۴۲۷۱ دارنده ۱۰۰۰۰۰۰۰ ریال سهم الشرکه اعضاهیات مدیره خانم سمیرا بحیرائی به شماره ملی ۰۰۱۵۲۸۳۲۹۱ به سمت رئیس هیات مدیره به مدت نامحدود آقای صادق بحیرائی به شماره ملی ۰۰۲۱۶۷۴۹۷۳ به سمت نایب رئیس هیات مدیره به مدت نامحدود خانم فائزه بحیرائی به شماره ملی ۰۰۲۴۰۸۴۲۷۱ به سمت مدیر عامل به مدت نامحدود و به سمت عضو اصلی هیات مدیره به مدت نامحدود دارندگان حق امضا: کلیه اوراق و اسناد بهادار و تعهد آور شرکت از قبیل چک ، سفته ، بانکی، بروات ، قراردادها، کلیه نامه های عادی و اداری، با امضای حداقل دو نفر از سه عضو: خانم فائزه بحیرائی مدیر عامل خانم سمیرا بحیرائی رئیس هیات مدیره و آقای صادق بحیرائی نایب رئیس هیات مدیره همراه با مهر شرکت معتبر می باشد. اختیارات مدیر عامل : طبق اساسنامه روزنامه کثیر الانتشار آوای اقتصاد جهت درج آگهی های شرکت تعیین گردید. ثبت موضوع فعالیت مذکور به منزله اخذ و صدور پروانه فعالیت نمی باشد. به استناد گواهی بانکی شماره ۰۴۵۷۱۱۱۸۴۳۷۶ مورخ ۱۴۰۴/۰۷/۲۶ بانک پاسارگاد شعبه کاوه

سازمان ثبت اسناد و املاک کشور
اداره ثبت شرکت ها و موسسات غیر تجاری تهران (۲۰۴۶۱۹۶)

اداره ثبت اسناد و املاک حوزه ثبت ملک اسدآباد
هیات موضوع قانون تعیین تکلیف وضعیت ثبتی اراضی و ساختمان های فاقد سند رسمی

آگهی موضوع ماده ۳ قانون و ماده ۱۳ آئین نامه قانون تعیین تکلیف وضعیت ثبتی و اراضی و ساختمانهای فاقد سند رسمی

برابر آرای شماره های ۱۴۰۴/۹۳۳۹ مورخه ۱۴۰۴/۰۷/۲۲ و ۱۴۰۴/۹۳۴۰ مورخه ۱۴۰۴/۰۷/۲۲ و ۱۴۰۴/۹۳۴۱ مورخه ۱۴۰۴/۰۷/۲۳ و ۱۴۰۴/۹۳۴۲ مورخه ۱۴۰۴/۰۷/۲۳ و ۱۴۰۴/۹۳۴۳ مورخه ۱۴۰۴/۰۷/۲۳ و ۱۴۰۴/۹۳۴۴ مورخه ۱۴۰۴/۰۷/۲۳ ۱۴۰۴/۹۳۴۵ مورخه ۱۴۰۴/۰۷/۲۳ و ۱۴۰۴/۹۳۴۶ مورخه ۱۴۰۴/۰۷/۲۳ هیات اول موضوع قانون تعیین تکلیف وضعیت ثبتی اراضی و ساختمانهای فاقد سند رسمی مستقر در واحد ثبتی حوزه ثبت ملک اسدآباد تصرفات مالکانه بلا معارض متقاضی آقای رجبعلی هژیر مهربان فرزند حیدرقلی بشماره شناسنامه ۶۸۰ صادره از اسدآباد در ۱- ششدانگ یک قطعه زمین مزروعی به مساحت ۳۰۹۰۳/۰۴ متر مربع در قسمتی از پلاک شماره ۱ اصلی واقع در بخش ۶ همدان حوزه ثبت ملک اسدآباد اراضی روستای پیغانج خریداری از مالکان رسمی آقای امام قلی نبی زاده فرزند قربان مقدار ۱۴۴۶۸/۳۳ متر مربع و آقای سجاد فلاح مقدار ۸۰۰۰ متر مربع و آقای خداکرم رمضانی مقدار ۸۵۰۰ متر مربع ۲- ششدانگ یک قطعه زمین مزروعی به مساحت ۹۲۲۲/۵۷ متر مربع در قسمتی از پلاک شماره ۱ اصلی واقع در بخش ۶ همدان حوزه ثبت ملک اسدآباد اراضی روستای پیغانج خریداری از مالک رسمی آقای امام قلی نبی زاده فرزند قربان ۳- ششدانگ یک قطعه زمین مزروعی به مساحت ۱۷۲۲۹/۹۴ متر مربع در قسمتی از پلاک شماره ۱ اصلی واقع در بخش ۶ همدان حوزه ثبت ملک اسدآباد اراضی روستای پیغانج خریداری از مالکان رسمی وراث حیدر قلی هژیر مهربان ۴- ششدانگ یک قطعه زمین مزروعی به مساحت ۶۶۳۵ متر مربع در قسمتی از پلاک شماره ۱ اصلی واقع در بخش ۶ همدان حوزه ثبت ملک اسدآباد اراضی روستای پیغانج خریداری از مالکان رسمی وراث حیدر قلی هژیر مهربان ۵- ششدانگ یک قطعه زمین مزروعی به مساحت ۷۳۹۷/۹۷متر مربع در قسمتی از پلاک شماره ۱ اصلی واقع در بخش ۶ همدان حوزه ثبت ملک اسدآباد اراضی روستای پیغانج خریداری از مالکان رسمی وراث حیدر قلی هژیر مهربان ۶- ششدانگ یک قطعه زمین مزروعی به مساحت ۲۳۲۶۰/۰۶ متر مربع در قسمتی از پلاک شماره ۱ اصلی واقع در بخش ۶ همدان حوزه ثبت ملک اسدآباد اراضی روستای پیغانج خریداری از مالکان رسمی وراث حیدر قلی هژیر مهربان ۷- ششدانگ یک قطعه زمین مزروعی به مساحت ۸۲۱۹/۱۰ متر مربع در قسمتی از پلاک شماره ۱ اصلی واقع در بخش ۶ همدان حوزه ثبت ملک اسدآباد اراضی روستای پیغانج خریداری از مالکان رسمی وراث حیدر قلی هژیر مهربان ۸- ششدانگ یک قطعه زمین مزروعی به مساحت ۱۲۰۹۴/۲۴ متر مربع در قسمتی از پلاک شماره ۱ اصلی واقع در بخش ۶ همدان حوزه ثبت ملک اسدآباد اراضی روستای پیغانج خریداری از مالکان رسمی وراث حیدر قلی هژیر مهربان محرز گردیده است. لذا به منظوراطلاع عموم مراتب در دو نوبت به فاصله ۱۵ روز آگهی می شود در صورتی که اشخاص نسبت به صدور سند مالکیت متقاضی اعتراضی داشته باشند می توانند از تاریخ انتشار اولین آگهی به مدت دو ماه اعتراض خود را به این اداره تسلیم و پس از اخذ رسید، ظرف مدت یک ماه از تاریخ تسلیم اعتراض، دادخواست خود را به مراجع قضایی تقدیم نمایند. بدیهی است در صورت انقضای مدت مذکور و عدم وصول اعتراض طبق مقررات سند مالکیت صادر خواهد شد. (م الف ۹۶۸)

تاریخ انتشار اول: ۱۴۰۴/۰۸/۰۵ تاریخ انتشار دوم: ۱۴۰۴/۰۸/۲۰

رئیس اداره ثبت اسناد و املاک اسدآباد - محسن حضرتی

شرکت توزیع نیروی برق استان هرمزگان

نوبت دوم

آگهی مناقصه عمومی

شرکت توزیع نیروی برق استان هرمزگان در نظر دارد نسبت به خریدهای مشروحه ذیل از طریق برگزاری مناقصه عمومی از شرکت کنندگان واجد شرایط اقدام نماید:

ردیف	موضوع	شماره مناقصه
۱	خرید (۹۰۰۰) نه هزار دستگاه کنتور سه فاز اتصال مستقیم هوشمند فهام یک (ویرایش سه) مطابق با استاندارد توانیر مورد نیاز برنامه کنترل پذیری مشترکین امور چهارگانه بندرعباس از محل اعتبارات داخلی به شرح جدول ذیل:	۱۴۰۴-۸۴

ردیف	شرح کالا	تعداد	واحد
۱	کنتور سه فاز اتصال مستقیم دیجیتالی چند تعرفه هوشمند با ماژول GPRS	۹۰۰۰	دستگاه

مبلغ تضمین شرکت در مناقصه: ۱۹،۰۵۰،۰۰۰،۰۰۰ ریال مدت زمان تحویل کالا: حداکثر ۲۰ روز پیش پرداخت: ۱۰%

مبلغ تضمین شرکت در مناقصه فقط به سه صورت ضمانت بانکی - کسر از مطالبات یا واریز وجه نقد مورد قبول می باشد.

لذا کلیه شرکت کنندگان واجد شرایط جهت خرید اسناد مناقصه می توانند پس از تاریخ درج آگهی نوبت دوم در روزنامه جهت خرید اسناد مناقصه به آدرس www.setadiran.ir مراجعه نمایند و جهت دریافت اسناد اقدام نمایند.

آدرس دستگاه مناقصه گزار: بندرعباس - بلوار جمهوری اسلامی - جنب شهرک مسکونی زیتون (نیروگاه قدیم) شرکت توزیع نیروی برق استان هرمزگان

تلفن: ۳۱۲۰۱۵۲۲-۰۷۶، فاکس دبیر خانه: ۳۱۲۰۱۴۰۲ - ۰۷۶

مشخصات شرکت توزیع نیروی برق استان هرمزگان: شناسه شرکت: ۱۰۱۰۱۳۳۵۵۷۷ ش ثبت: ۱۹۵۴ کدپستی: ۷۵۱۱۵-۷۹۱۳۶

محل بازگشایی پاکات: شرکت توزیع برق هرمزگان - دفتر امور تدارکات و انبارها

به پیشنهادهای فاقد امضا، مشروط، مخدوش و پیشنهاداتی که بعد از انقضاء مدت مقرر در اسناد مناقصه واصل می شود مطلقا ترتیب اثر داده نخواهد شد.

آدرس دانلود اسناد: خرید اسناد فقط از طریق سامانه تدارکات الکترونیکی دولت (ستاد) می باشد. (www.setadiran.ir)

تاریخ انتشار نوبت اول: ۱۴۰۴/۰۸/۱۹ تاریخ انتشار نوبت اول: ۱۴۰۴/۰۸/۲۰

روابط عمومی شرکت توزیع نیروی برق هرمزگان

آگهی موضوع ماده ۳ قانون وماده ۱۳ آئین نامه قانون تعیین تکلیف وضعیت ثبتی واراضی وساختمانهای فاقد سند رسمی (داراب) – نوبت دوم

برابر آراء صادره هیات موضوع قانون تعیین تکلیف وضعیت ثبتی اراضی وساختمانهای فاقد سند رسمی مستقر در واحد ثبتی سراب تصرفات مالکانه وبلا معارض متقاضی محرز گردیده است لذا مشخصات وملک مورد تقاضا به شرح زیر به منظور اطلاع عموم در دو نوبت به فاصله ۱۵ روز آگهی می شود در صورتی که اشخاص نسبت به صدور سند مالکیت متقاضی اعتراضی داشته باشند می توانند از تاریخ انتشار اولین آگهی به مدت دو ماه اعتراض خود را به اداره ثبت اسناد واملاک محل تسلیم وپس از اخذ رسید ظرف مدت یک ماه از تاریخ تسلیم اعتراض دادخواست خود را به مرجع قضایی تقدیم نمایند .

(سراب بخش ۴۹ تبریز پلاک اصلی ۱۶۵ روستای داراب)

۱)آقای علی اصلانی به شناسنامه شماره ۰کد ملی۱۶۵۰۹۴۴۳۶۵ صادره سراب فرزند غیبعلی نسبت به ششدانگ یک قطعه زمین مزروعی از محدوده پلاک ۱۶۵ اصلی واقع در قریه داراب حومه ثبتی سراب بخش ۴۹ تبریز به مساحت ۹۴،۶۳ مترمربع.

۲)آقایان و خانم ها یعقوب ورحمان و علیرضا و محمد رضا وحسن و طاهره و فاطمه صغری لطفی نژاد دارابی به شناسنامه شماره ۰کد ملی ۱۶۵۰۹۴۰۳۷۸۰ و۱۶۵۰۹۳۸۷۵۶ و۱۶۵۰۹۳۸۷۰۱ و۱۶۵۲۴۵۴۹۵۰ و۱۶۵۰۹۴۷۸۰۱ و۱۶۵۰۹۳۸۷۶۴ و۱۶۵۰۲۰۶۵۴۲ و۱۶۵۰۲۰۶۵۰۲ صادره سراب همه فرزند صمد نسبت سهم یعقوب از ششدانگ ۶۲۰۶ یک قطعه و فاطمه صغری از سهم خود از ششدانگ۳۰۳ و۱ورحمان سهم خود از ششدانگ ۶۲۰۶ و علیرضا از سهم خود از ششدانگ ۶۲۰۶ وطاهره از سهم خود ششدانگ ۳۰۳ و۱ و محمد رضا از سهم خد از ششدانگ ۶۲۰۶ و حسن از سهم خود از ششدانگ ۱۲ ۱۲۴ زمین مزروعی از محدوده پلاک ۱۶۵ اصلی واقع در قریه داراب حومه ثبتی سراب بخش ۴۹ تبریز به مساحت ۴۳۴۴۲،۰۱ مترمربع.

۳)آقایان و خانم ها یعقوب ورحمان و علیرضا و محمد رضا وحسن و طاهره و فاطمه صغری لطفی نژاد دارابی به شناسنامه شماره ۰کد ملی ۱۶۵۰۹۴۰۳۷۸۰ و۱۶۵۰۹۳۸۷۵۶ و۱۶۵۰۹۳۸۷۶۴ و۱۶۵۰۹۴۷۸۰۱ و۱۶۵۲۴۵۴۹۵۰ و۱۶۵۳۱۱۳۸۲۰ و۱۶۵۰۲۰۶۵۴۲ و۱۶۵۰۲۰۶۵۰۲ صادره سراب همه فرزند صمد نسبت سهم یعقوب از ششدانگ ۷۴۷،۶ یک قطعه و فاطمه صغری از سهم خود از ششدانگ ۳۷۳،۸ ورحمان سهم خود از ششدانگ ۷۴۷،۶ و علیرضا از سهم خود از ششدانگ ۷۴۷،۶ وطاهره از سهم خود ششدانگ ۳۷۳،۸ و محمد رضا از سهم خد از ششدانگ ۷۴۷،۶ و حسن از سهم خود از ششدانگ ۱۲ ۱۴۹،۲ زمین مزروعی از محدوده پلاک ۱۶۵ اصلی واقع در قریه داراب حومه ثبتی سراب بخش ۴۹ تبریز به مساحت ۵۲۳۳،۲۲ مترمربع.

۴)آقای مصطفی یگانه زیرک دارابی به شناسنامه شماره ۰کد ملی ۱۶۴۰۱۱۸۲۸۴ صادره سراب فرزند حسین نسبت به ششدانگ یک قطعه زمین مزروعی از محدوده پلاک ۱۶۵ اصلی واقع در قریه داراب حومه ثبتی سراب بخش ۴۹ تبریز به مساحت ۳۳۶۷،۹۴ مترمربع.

۶)آقای قوچعلی سهرابی به شناسنامه شماره ۰کد ملی ۱۶۵۲۴۳۸۴۳۲ صادره سراب فرزند محمد حسین نسبت به ششدانگ یک قطعه زمین مزروعی از محدوده پلاک ۱۶۵ اصلی واقع در قریه داراب حومه ثبتی سراب بخش ۴۹ تبریز به مساحت ۴۷۹۸،۹۹ مترمربع.

۷)آقای قوچعلی سهرابی به شناسنامه شماره ۰کد ملی ۱۶۵۲۴۳۸۴۳۲ صادره سراب فرزند محمد حسین نسبت به ششدانگ یک قطعه زمین مزروعی از محدوده پلاک ۱۶۵ اصلی واقع در قریه داراب حومه ثبتی سراب بخش ۴۹ تبریز به مساحت ۳۶۸۲،۹۵ مترمربع.

۸)آقای قوچعلی سهرابی به شناسنامه شماره ۰کد ملی ۱۶۵۲۴۳۸۴۳۲ صادره سراب فرزند محمد حسین نسبت به ششدانگ یک قطعه زمین مزروعی از محدوده پلاک ۱۶۵ اصلی واقع در قریه داراب حومه ثبتی سراب بخش ۴۹ تبریز به مساحت ۴۶۰۱،۲ مترمربع.

۹)آقای محمود سهرابی به شناسنامه شماره ۰کد ملی ۱۶۴۰۲۶۳۱۳۶ صادره سراب فرزند قوچعلی نسبت به ششدانگ یک قطعه زمین مزروعی از محدوده پلاک ۱۶۵ اصلی واقع در قریه داراب حومه ثبتی سراب بخش ۴۹ تبریز به مساحت ۹۲۹۷،۷۴ مترمربع.

۱۰)آقای محمود سهرابی به شناسنامه شماره ۰کد ملی ۱۶۴۰۲۶۳۱۳۶ صادره سراب فرزند قوچعلی نسبت به ششدانگ یک قطعه زمین مزروعی از محدوده پلاک ۱۶۵ اصلی واقع در قریه داراب حومه ثبتی سراب بخش ۴۹ تبریز به مساحت ۱۰۷۱۷،۲۳ مترمربع.

۱۱)آقای محمود سهرابی به شناسنامه شماره ۰کد ملی ۱۶۴۰۲۶۳۱۳۶ صادره سراب فرزند قوچعلی نسبت به ششدانگ یک قطعه زمین مزروعی از محدوده پلاک ۱۶۵ اصلی واقع در قریه داراب حومه ثبتی سراب بخش ۴۹ تبریز به مساحت ۸۸۴۷،۳۶ مترمربع.

۱۲)آقای محمود سهرابی به شناسنامه شماره ۰کد ملی ۱۶۴۰۲۶۳۱۳۶ صادره سراب فرزند قوچعلی نسبت به ششدانگ یک قطعه زمین مزروعی از محدوده پلاک ۱۶۵ اصلی واقع در قریه داراب حومه ثبتی سراب بخش ۴۹ تبریز به مساحت ۱۱۶۸،۹۳ مترمربع.

۱۳)آقای محمود سهرابی به شناسنامه شماره ۰کد ملی ۱۶۴۰۲۶۳۱۳۶ صادره سراب فرزند قوچعلی نسبت به ششدانگ یک قطعه زمین مزروعی از محدوده پلاک ۱۶۵ اصلی واقع در قریه داراب حومه ثبتی سراب بخش ۴۹ تبریز به مساحت ۸۲۸۵،۶۵ مترمربع.

۱۴)آقای محمود سهرابی به شناسنامه شماره ۰کد ملی ۱۶۴۰۲۶۳۱۳۶ صادره سراب فرزند قوچعلی نسبت به ششدانگ یک قطعه زمین مزروعی از محدوده پلاک ۱۶۵ اصلی واقع در قریه داراب حومه ثبتی سراب بخش ۴۹ تبریز به مساحت ۷۲۳۶،۱۳ مترمربع.

۱۵)آقای امامعلی ستاری به شناسنامه شماره ۰کد ملی ۱۶۵۲۴۳۷۱۱۸ صادره سراب فرزند حمزه نسبت به ششدانگ یک قطعه زمین مزروعی از محدوده پلاک ۱۶۵ اصلی واقع در قریه داراب حومه ثبتی سراب بخش ۴۹ تبریز به مساحت ۱۴۱۴،۹۷ مترمربع.

۱۶)آقای امامعلی ستاری به شناسنامه شماره ۰کد ملی ۱۶۵۲۴۳۷۱۱۸ صادره سراب فرزند حمزه نسبت به ششدانگ یک قطعه زمین مزروعی از محدوده پلاک ۱۶۵ اصلی واقع در قریه داراب حومه ثبتی سراب بخش ۴۹ تبریز به مساحت ۵۴۹۵،۴۷ مترمربع.

۱۷)آقای امامعلی ستاری به شناسنامه شماره ۰کد ملی ۱۶۵۲۴۳۷۱۱۸ صادره سراب فرزند حمزه نسبت به ششدانگ یک قطعه زمین مزروعی از محدوده پلاک ۱۶۵ اصلی واقع در قریه داراب حومه ثبتی سراب بخش ۴۹ تبریز به مساحت ۷۶۰۵،۲۵ مترمربع.

۱۸)آقای امامعلی ستاری به شناسنامه شماره ۰کد ملی ۱۶۵۲۴۳۷۱۱۸ صادره سراب فرزند حمزه نسبت به ششدانگ یک قطعه زمین مزروعی از محدوده پلاک ۱۶۵ اصلی واقع در قریه داراب حومه ثبتی سراب بخش ۴۹ تبریز به مساحت ۸۴۸۶،۷۳ مترمربع.

۱۹)آقای امامعلی ستاری به شناسنامه شماره ۰کد ملی ۱۶۵۲۴۳۷۱۱۸ صادره سراب فرزند حمزه نسبت به ششدانگ یک قطعه زمین مزروعی از محدوده پلاک ۱۶۵ اصلی واقع در قریه داراب حومه ثبتی سراب بخش ۴۹ تبریز به مساحت ۴۸۴۶،۷۳ مترمربع.

۲۰)آقای امامعلی ستاری به شناسنامه شماره ۰کد ملی ۱۶۵۲۴۳۷۱۱۸ صادره سراب فرزند حمزه نسبت به ششدانگ یک قطعه زمین مزروعی از محدوده پلاک ۱۶۵ اصلی واقع در قریه داراب حومه ثبتی سراب بخش ۴۹ تبریز به مساحت ۹۴۰۹،۲۷ مترمربع.

۲۱)آقای امامعلی ستاری به شناسنامه شماره ۰کد ملی ۱۶۵۲۴۳۷۱۱۸ صادره سراب فرزند حمزه نسبت به ششدانگ یک قطعه زمین مزروعی از محدوده پلاک ۱۶۵ اصلی واقع در قریه داراب حومه ثبتی سراب بخش ۴۹ تبریز به مساحت ۱۰۸۹۶،۹۶ مترمربع.

۲۲)آقای امامعلی ستاری به شناسنامه شماره ۰کد ملی ۱۶۵۲۴۳۷۱۱۸ صادره سراب فرزند حمزه نسبت به ششدانگ یک قطعه زمین مزروعی از محدوده پلاک ۱۶۵ اصلی واقع در قریه داراب حومه ثبتی سراب بخش ۴۹ تبریز به مساحت ۶۸۴۷،۷ مترمربع.

۲۳)آقای امامعلی ستاری به شناسنامه شماره ۰کد ملی ۱۶۵۲۴۳۷۱۱۸ صادره سراب فرزند حمزه نسبت به ششدانگ یک قطعه زمین مزروعی از محدوده پلاک ۱۶۵ اصلی واقع در قریه داراب حومه ثبتی سراب بخش ۴۹ تبریز به مساحت ۷۱۸۸،۲۴ مترمربع.

۲۴)آقای امامعلی ستاری به شناسنامه شماره ۰کد ملی ۱۶۵۲۴۳۷۱۱۸ صادره سراب فرزند حمزه نسبت به ششدانگ یک قطعه زمین مزروعی از محدوده پلاک ۱۶۵ اصلی واقع در قریه داراب حومه ثبتی سراب بخش ۴۹ تبریز به مساحت ۷۹۸۵،۱۸ مترمربع.

۲۵)آقای امامعلی ستاری به شناسنامه شماره ۰کد ملی ۱۶۵۲۴۳۷۱۱۸ صادره سراب فرزند حمزه نسبت به ششدانگ یک قطعه زمین مزروعی از محدوده پلاک ۱۶۵ اصلی واقع در قریه داراب حومه ثبتی سراب بخش ۴۹ تبریز به مساحت ۲۲۴۷۹،۲۷ مترمربع.

۲۶)آقای امامعلی ستاری به شناسنامه شماره ۰کد ملی ۱۶۵۲۴۳۷۱۱۸ صادره سراب فرزند حمزه نسبت به ششدانگ یک قطعه زمین مزروعی از محدوده پلاک ۱۶۵ اصلی واقع در قریه داراب حومه ثبتی سراب بخش ۴۹ تبریز به مساحت ۹۴۰۹،۲۷ مترمربع.

۲۷)آقای امامعلی ستاری به شناسنامه شماره ۰کد ملی ۱۶۵۲۴۳۷۱۱۸ صادره سراب فرزند حمزه نسبت به ششدانگ یک قطعه زمین مزروعی از محدوده پلاک ۱۶۵ اصلی واقع در قریه داراب حومه ثبتی سراب بخش ۴۹ تبریز به مساحت ۱۵۸۹،۵۱ مترمربع.

۲۸)آقای امامعلی ستاری به شناسنامه شماره ۰کد ملی ۱۶۵۲۴۳۷۱۱۸ صادره سراب فرزند حمزه نسبت به ششدانگ یک قطعه زمین مزروعی از محدوده پلاک ۱۶۵ اصلی واقع در قریه داراب حومه ثبتی سراب بخش ۴۹ تبریز به مساحت ۲۰۵۷۸،۲۸ مترمربع.

۲۹)آقای مهدی ستاری به شناسنامه شماره ۰کد ملی ۱۶۴۰۰۰۸۳۸۷ صادره سراب فرزندستار نسبت به ششدانگ یک قطعه زمین مزروعی از محدوده پلاک ۱۶۵ اصلی واقع در قریه داراب حومه ثبتی سراب بخش ۴۹ تبریز به مساحت ۲۰۴۱۹،۶ مترمربع.

۳۰)آقای مرتضی نور دانش به شناسنامه شماره ۰کد ملی ۱۳۷۱۹۰۷۶۵۱ صادره سراب فرزند غلامحسین نسبت به ششدانگ یک قطعه زمین مزروعی از محدوده پلاک ۱۶۵ اصلی واقع در قریه داراب حومه ثبتی سراب بخش ۴۹ تبریز به مساحت ۲۳۶۱۵،۰۴ مترمربع.

۳۱)آقای محمد حسین اصغر کیا ورضا علاقمند به شناسنامه شماره ۰کد ملی ۱۳۲۸۶ و۱۶۵۳۱ ۱۶۵۰۹۴۳۱۶۴ صادره سراب فرزند علی اصغر و عباسعلی نسبت به سه دانگ از ششدانگ یک قطعه زمین مزروعی از محدوده پلاک ۱۶۵ اصلی واقع در قریه داراب حومه ثبتی سراب بخش ۴۹ تبریز به مساحت ۱۱۱۷۴،۵۹ مترمربع.

۳۲)آقای محمد حسین اصغر کیا ورضا علاقمند به شناسنامه شماره ۰کد ملی ۱۳۲۸۶ و۱۶۵۳۱ ۱۶۵۰۹۴۳۱۶۴ صادره سراب فرزند علی اصغر و عباسعلی نسبت به سه دانگ از ششدانگ یک قطعه زمین مزروعی از محدوده پلاک ۱۶۵ اصلی واقع در قریه داراب حومه ثبتی سراب بخش ۴۹ تبریز به مساحت ۹۲۲۶،۹۶ مترمربع.

۳۳)آقای محمد حسین اصغر کیا ورضا علاقمند به شناسنامه شماره ۰کد ملی ۱۳۲۸۶ و۱۶۵۳۱ ۱۶۵۰۹۴۳۱۶۴ صادره سراب فرزند علی اصغر و عباسعلی نسبت به سه دانگ از ششدانگ یک قطعه زمین مزروعی از محدوده پلاک ۱۶۵ اصلی واقع در قریه داراب حومه ثبتی سراب بخش ۴۹ تبریز به مساحت ۳۶۵۷،۰۷ مترمربع.

۳۴)آقای محمد حسین اصغر کیا ورضا علاقمند به شناسنامه شماره ۰کد ملی ۱۳۲۸۶ و۱۶۵۳۱ ۱۶۵۰۹۴۳۱۶۴ صادره سراب فرزند علی اصغر و عباسعلی نسبت به سه دانگ از ششدانگ یک قطعه زمین مزروعی از محدوده پلاک ۱۶۵ اصلی واقع در قریه داراب حومه ثبتی سراب بخش ۴۹ تبریز به مساحت ۶۳۷۶،۷۸ مترمربع.

۳۵)آقای محمد حسین اصغر کیا ورضا علاقمند به شناسنامه شماره ۰کد ملی ۱۳۲۸۶ و۱۶۵۳۱ ۱۶۵۰۹۴۳۱۶۴ صادره سراب فرزند علی اصغر و عباسعلی نسبت به سه دانگ از ششدانگ یک قطعه زمین مزروعی از محدوده پلاک ۱۶۵ اصلی واقع در قریه داراب حومه ثبتی سراب بخش ۴۹ تبریز به مساحت ۱۱۰۳۴،۶۳ مترمربع.

۳۶)آقای محمد حسین اصغر کیا ورضا علاقمند به شناسنامه شماره ۰کد ملی ۱۳۲۸۶ و۱۶۵۳۱ ۱۶۵۰۹۴۳۱۶۴ صادره سراب فرزند علی اصغر و عباسعلی نسبت به سه دانگ از ششدانگ یک قطعه زمین مزروعی از محدوده پلاک ۱۶۵ اصلی واقع در قریه داراب حومه ثبتی سراب بخش ۴۹ تبریز به مساحت ۹۱۷۹،۰۸ مترمربع.

۳۷)آقای محمد حسین اصغر کیا ورضا علاقمند به شناسنامه شماره ۰کد ملی ۱۳۲۸۶ و۱۶۵۳۱ ۱۶۵۰۹۴۳۱۶۴ صادره سراب فرزند علی اصغر و عباسعلی نسبت به سه دانگ از ششدانگ یک قطعه زمین مزروعی از محدوده پلاک ۱۶۵ اصلی واقع در قریه داراب حومه ثبتی سراب بخش ۴۹ تبریز به مساحت ۴۳۴۴،۰۶ مترمربع.

۳۸)آقای محمد حسین اصغر کیا ورضا علاقمند به شناسنامه شماره ۰کد ملی ۱۳۲۸۶ و۱۶۵۳۱ ۱۶۵۰۹۴۳۱۶۴ صادره سراب فرزند علی اصغر و عباسعلی نسبت به سه دانگ از ششدانگ یک قطعه زمین مزروعی از محدوده پلاک ۱۶۵ اصلی واقع در قریه داراب حومه ثبتی سراب بخش ۴۹ تبریز به مساحت ۵۲۲۰،۹۶ مترمربع.

۳۹)آقای فرزام اصغری به شناسنامه شماره ۰کد ملی ۱۶۵۲۴۵۳۸۴۹ صادره سراب فرزند اروح نسبت به ششدانگ یک قطعه زمین مزروعی از محدوده پلاک ۱۶۵ اصلی واقع در قریه داراب حومه ثبتی سراب بخش ۴۹ تبریز به مساحت ۸۵۹۱،۶۴ مترمربع.

۴۰)آقای فرزام اصغری به شناسنامه شماره ۰کد ملی ۱۶۵۲۴۵۳۸۴۹ صادره سراب فرزند اروح نسبت به ششدانگ یک قطعه زمین مزروعی از محدوده پلاک ۱۶۵ اصلی واقع در قریه داراب حومه ثبتی سراب بخش ۴۹ تبریز به مساحت ۴۲۲۹،۹۴ مترمربع.

۴۱)آقای سالار عباس پور به شناسنامه شماره ۰کد ملی ۱۶۵۰۹۳۸۴۲۱ صادره سراب فرزند بیوک نسبت به ششدانگ یک قطعه زمین مزروعی از محدوده پلاک ۱۶۵ اصلی واقع در قریه داراب حومه ثبتی سراب بخش ۴۹ تبریز به مساحت ۲۰۷۱،۶۶ مترمربع.

۴۲)آقای علی اکبر عباس پور به شناسنامه شماره ۰کد ملی ۱۶۵۰۹۳۸۶۱۶ صادره سراب فرزند احمد نسبت به ششدانگ یک قطعه زمین مزروعی از محدوده پلاک ۱۶۵ اصلی واقع در قریه داراب حومه ثبتی سراب بخش ۴۹ تبریز به مساحت ۲۹۵۲،۸۸ مترمربع.

۴۳)آقای مکرم موقر به شناسنامه شماره ۰کد ملی ۱۶۵۰۹۳۸۳۳۰ صادره سراب فرزند ابوالفضل نسبت به ششدانگ یک قطعه زمین مزروعی از محدوده پلاک ۱۶۵ اصلی واقع در قریه داراب حومه ثبتی سراب بخش ۴۹ تبریز به مساحت ۵۶ ۱۱،۰۹مترمربع.

۴۴)آقای مکرم موقر به شناسنامه شماره ۰کد ملی ۱۶۵۰۹۳۸۳۳۰ صادره سراب فرزند ابوالفضل نسبت به ششدانگ یک قطعه زمین مزروعی از محدوده پلاک ۱۶۵ اصلی واقع در قریه داراب حومه ثبتی سراب بخش ۴۹ تبریز به مساحت ۳۳۶۵،۷۴مترمربع.

۴۵)آقای مکرم موقر به شناسنامه شماره ۰کد ملی ۱۶۵۰۹۳۸۳۳۰ صادره سراب فرزند ابوالفضل نسبت به ششدانگ یک قطعه زمین مزروعی از محدوده پلاک ۱۶۵ اصلی واقع در قریه داراب حومه ثبتی سراب بخش ۴۹ تبریز به مساحت ۳۸۵۱،۲۸ مترمربع.

۴۶)آقای مجید مدرس دارابی به شناسنامه شماره ۰کد ملی۱۶۵۲۴۵۵۹۹۱ صادره سراب فرزند آبی جعفر نسبت به ششدانگ یک قطعه زمین مزروعی از محدوده پلاک ۱۶۵ اصلی واقع در قریه داراب حومه ثبتی سراب بخش ۴۹ تبریز به مساحت ۳۷۹۹،۳۴مترمربع.

۴۷)آقای مجید مدرس دارابی به شناسنامه شماره ۰کد ملی۱۶۵۲۴۵۵۹۹۱ صادره سراب فرزند آبی جعفر نسبت به ششدانگ یک قطعه زمین مزروعی از محدوده پلاک ۱۶۵ اصلی واقع در قریه داراب حومه ثبتی سراب بخش ۴۹ تبریز به مساحت ۹۲۹۵،۷۵ مترمربع.

۴۸)آقای مجید مدرس دارابی به شناسنامه شماره ۰کد ملی۱۶۵۲۴۵۵۹۹۱ صادره سراب فرزند آبی جعفر نسبت به ششدانگ یک قطعه زمین مزروعی از محدوده پلاک ۱۶۵ اصلی واقع در قریه داراب حومه ثبتی سراب بخش ۴۹ تبریز به مساحت ۵۱۰۵۵ مترمربع.

۴۹)آقای حبیب اله اربابی دارابی به شناسنامه شماره ۰کد ملی ۱۶۵۰۹۴۵۵۵۸ صادره سراب فرزند ابوطالب نسبت به ششدانگ یک قطعه زمین مزروعی از محدوده پلاک ۱۶۵ اصلی واقع در قریه داراب حومه ثبتی سراب بخش ۴۹ تبریز به مساحت ۱۲۳۳۳،۵۲ مترمربع.

۵۰)آقای حبیب اله اربابی دارابی به شناسنامه شماره ۰کد ملی ۱۶۵۰۹۴۵۵۵۸ صادره سراب فرزند ابوطالب نسبت به ششدانگ یک قطعه زمین مزروعی از محدوده پلاک ۱۶۵ اصلی واقع در قریه داراب حومه ثبتی سراب بخش ۴۹ تبریز به مساحت ۵۴۸۷،۳۳ مترمربع.

۵۱)آقای حبیب اله اربابی دارابی به شناسنامه شماره ۰کد ملی ۱۶۵۰۹۴۵۵۵۸ صادره سراب فرزند ابوطالب نسبت به ششدانگ یک قطعه زمین مزروعی از محدوده پلاک ۱۶۵ اصلی واقع در قریه داراب حومه ثبتی سراب بخش ۴۹ تبریز به مساحت ۵۹۷۱،۸۵ مترمربع.

۵۲)آقای حبیب اله اربابی دارابی به شناسنامه شماره ۰کد ملی ۱۶۵۰۹۴۵۵۵۸ صادره سراب فرزند ابوطالب نسبت به ششدانگ یک قطعه زمین مزروعی از محدوده پلاک ۱۶۵ اصلی واقع در قریه داراب حومه ثبتی سراب بخش ۴۹ تبریز به مساحت ۱۰۱۷۲،۵۳ مترمربع.

۵۳)آقای بایرام خلیل زاده به شناسنامه شماره ۰کد ملی ۱۶۵۲۴۳۸۴۶۷ صادره سراب فرزند محبعلی نسبت به ششدانگ یک قطعه زمین مزروعی از محدوده پلاک ۱۶۵ اصلی واقع در قریه داراب حومه ثبتی سراب بخش ۴۹ تبریز به مساحت ۳۷۰۸،۵ مترمربع.

۵۴)آقای بایرام خلیل زاده به شناسنامه شماره ۰کد ملی ۱۶۵۲۴۳۸۴۶۷ صادره سراب فرزند محبعلی نسبت به ششدانگ یک قطعه زمین مزروعی از محدوده پلاک ۱۶۵ اصلی واقع در قریه داراب حومه ثبتی سراب بخش ۴۹ تبریز به مساحت ۶۷۰۰،۴۷ مترمربع.

۵۵)آقای بایرام خلیل زاده به شناسنامه شماره ۰کد ملی ۱۶۵۲۴۳۸۴۶۷ صادره سراب فرزند محبعلی نسبت به ششدانگ یک قطعه زمین مزروعی از محدوده پلاک ۱۶۵ اصلی واقع در قریه داراب حومه ثبتی سراب بخش ۴۹ تبریز به مساحت ۱۸۲۷،۷ مترمربع.

۵۶)آقای بایرام خلیل زاده به شناسنامه شماره ۰کد ملی ۱۶۵۲۴۳۸۴۶۷ صادره سراب فرزند محبعلی نسبت به ششدانگ یک قطعه زمین مزروعی از محدوده پلاک ۱۶۵ اصلی واقع در قریه داراب حومه ثبتی سراب بخش ۴۹ تبریز به مساحت ۴۲۰۸،۹ مترمربع.

۵۷)آقای بایرام خلیل زاده به شناسنامه شماره ۰کد ملی ۱۶۵۲۴۳۸۴۶۷ صادره سراب فرزند محبعلی نسبت به ششدانگ یک قطعه زمین مزروعی از محدوده پلاک ۱۶۵ اصلی واقع در قریه داراب حومه ثبتی سراب بخش ۴۹ تبریز به مساحت ۱۰۹۰۱،۵۶ مترمربع.

۵۸)آقای بایرام خلیل زاده به شناسنامه شماره ۰کد ملی ۱۶۵۲۴۳۸۴۶۷ صادره سراب فرزند محبعلی نسبت به ششدانگ یک قطعه زمین مزروعی از محدوده پلاک ۱۶۵ اصلی واقع در قریه داراب حومه ثبتی سراب بخش ۴۹ تبریز به مساحت ۵۶۵۷،۸۶مترمربع.

۵۹)آقای بایرام خلیل زاده به شناسنامه شماره ۰کد ملی ۱۶۵۲۴۳۸۴۶۷ صادره سراب فرزند محبعلی نسبت به ششدانگ یک قطعه زمین مزروعی از محدوده پلاک ۱۶۵ اصلی واقع در قریه داراب حومه ثبتی سراب بخش ۴۹ تبریز به مساحت ۱۱۰۵،۰۹ مترمربع.

۶۰)آقای بایرام خلیل زاده به شناسنامه شماره ۰کد ملی ۱۶۵۲۴۳۸۴۶۷ صادره سراب فرزند محبعلی نسبت به ششدانگ یک قطعه زمین مزروعی از محدوده پلاک ۱۶۵ اصلی واقع در قریه داراب حومه ثبتی سراب بخش ۴۹ تبریز به مساحت ۱۱۰۶۷،۵۳ مترمربع.

۶۱)آقای بایرام خلیل زاده به شناسنامه شماره ۰کد ملی ۱۶۵۲۴۳۸۴۶۷ صادره سراب فرزند محبعلی نسبت به ششدانگ یک قطعه زمین مزروعی از محدوده پلاک ۱۶۵ اصلی واقع در قریه داراب حومه ثبتی سراب بخش ۴۹ تبریز به مساحت ۹۸۶۱،۵۴ مترمربع.

۶۲)آقای سهراب خیری دارابی به شناسنامه شماره ۰کد ملی ۱۶۵۰۲۱۶۲۶۲ صادره سراب فرزند جبریل نسبت به ششدانگ یک قطعه زمین مزروعی از محدوده پلاک ۱۶۵ اصلی واقع در قریه داراب حومه ثبتی سراب بخش ۴۹ تبریز به مساحت ۶۹۲۷،۱۵ مترمربع.

۶۳)آقای سهراب خیری دارابی به شناسنامه شماره ۰کد ملی ۱۶۵۰۲۱۶۲۶۲ صادره سراب فرزند جبریل نسبت به ششدانگ یک قطعه زمین مزروعی از محدوده پلاک۱۶۵ اصلی واقع در قریه داراب حومه ثبتی سراب بخش ۴۹ تبریز به مساحت ۹۳۶،۱۶مترمربع.

۶۴)آقای سهراب خیری دارابی به شناسنامه شماره ۰کد ملی ۱۶۵۰۲۱۶۲۶۲ صادره سراب فرزند جبریل نسبت به ششدانگ یک قطعه زمین مزروعی از محدوده پلاک ۱۶۵ اصلی واقع در قریه داراب حومه ثبتی سراب بخش ۴۹ تبریز به مساحت ۳۲۲۵ مترمربع.

۶۵)آقای سهراب خیری دارابی به شناسنامه شماره ۰کد ملی ۱۶۵۰۲۱۶۲۶۲ صادره سراب فرزند جبریل نسبت به ششدانگ یک قطعه زمین مزروعی از محدوده پلاک۱۶۵ اصلی واقع در قریه داراب حومه ثبتی سراب بخش ۴۹ تبریز به مساحت ۳۲۸،۶۷ مترمربع.

۶۶)آقای وحیدخیری دارابی به شناسنامه شماره ۰کد ملی۱۵۸۳۲۶۶۲۶۷ صادره سراب فرزند جبریل نسبت به ششدانگ یک قطعه زمین مزروعی از محدوده پلاک ۱۶۵ اصلی واقع در قریه داراب حومه ثبتی سراب بخش ۴۹ تبریز به مساحت ۲۲۷۳،۶۴ مترمربع.

۶۷)آقای وحیدخیری دارابی به شناسنامه شماره ۰کد ملی۱۵۸۳۲۶۶۲۶۷ صادره سراب فرزند جبریل نسبت به ششدانگ یک قطعه زمین مزروعی از محدوده پلاک ۱۶۵ اصلی واقع در قریه داراب حومه ثبتی سراب بخش ۴۹ تبریز به مساحت ۴۲۰،۵ مترمربع.

۶۸)آقای سعید خیری دارابی به شناسنامه شماره ۰کد ملی۱۵۷۰۲۰۶۰۳۱ صادره سراب فرزند جبریل نسبت به ششدانگ یک قطعه زمین مزروعی از محدوده پلاک ۱۶۵ اصلی واقع در قریه داراب حومه ثبتی سراب بخش ۴۹ تبریز به مساحت ۱۷۵۵،۰۵ مترمربع.

۶۹)آقای پرویز اقدامی دارابی به شناسنامه شماره ۰کد ملی ۱۶۵۰۹۳۶۸۱۸ صادره سراب فرزند محمد نسبت به ششدانگ یک قطعه زمین مزروعی از محدوده پلاک ۱۶۵ اصلی واقع در قریه داراب حومه ثبتی سراب بخش ۴۹ تبریز به مساحت ۶۷۲۲،۹۴مترمربع.

۷۰)آقای پرویز اقدامی دارابی به شناسنامه شماره ۰کد ملی ۱۶۵۰۹۳۶۸۱۸ صادره سراب فرزند محمد نسبت به ششدانگ یک قطعه زمین مزروعی از محدوده پلاک ۱۶۵ اصلی واقع در قریه داراب حومه ثبتی سراب بخش ۴۹ تبریز به مساحت ۵۰۹۶،۴۱ مترمربع.

۷۱)آقای پرویز اقدامی دارابی به شناسنامه شماره ۰کد ملی ۱۶۵۰۹۳۶۸۱۸ صادره سراب فرزند محمد نسبت به ششدانگ یک قطعه زمین مزروعی از محدوده پلاک ۱۶۵ اصلی واقع در قریه داراب حومه ثبتی سراب بخش ۴۹ تبریز به مساحت ۵۹۲۹،۶۳ مترمربع.

۷۲)آقای پرویز اقدامی دارابی به شناسنامه شماره ۰کد ملی ۱۶۵۰۹۳۶۸۱۸ صادره سراب فرزند محمد نسبت به ششدانگ یک قطعه زمین مزروعی از محدوده پلاک ۱۶۵ اصلی واقع در قریه داراب حومه ثبتی سراب بخش ۴۹ تبریز به مساحت ۴۸۳۰،۵۷مترمربع.

۷۳)آقای پرویز اقدامی دارابی به شناسنامه شماره ۰کد ملی ۱۶۵۰۹۳۶۸۱۸ صادره سراب فرزند محمد نسبت به ششدانگ یک قطعه زمین مزروعی از محدوده پلاک ۱۶۵ اصلی واقع در قریه داراب حومه ثبتی سراب بخش ۴۹ تبریز به مساحت ۶۴۶۹،۵۲مترمربع.

۷۴)آقای پرویز اقدامی دارابی به شناسنامه شماره ۰کد ملی ۱۶۵۰۹۳۶۸۱۸ صادره سراب فرزند محمد نسبت به ششدانگ یک قطعه زمین مزروعی از محدوده پلاک ۱۶۵ اصلی واقع در قریه داراب حومه ثبتی سراب بخش ۴۹ تبریز به مساحت ۱۵۹۲،۶۷ مترمربع.

۷۵)آقای پرویز اقدامی دارابی به شناسنامه شماره ۰کد ملی ۱۶۵۰۹۳۶۸۱۸ صادره سراب فرزند محمد نسبت به ششدانگ یک قطعه زمین مزروعی از محدوده پلاک ۱۶۵ اصلی واقع در قریه داراب حومه ثبتی سراب بخش ۴۹ تبریز به مساحت ۲۸۱۱،۱۸ مترمربع.

۷۶)آقای پرویز اقدامی دارابی به شناسنامه شماره ۰کد ملی ۱۶۵۰۹۳۶۸۱۸ صادره سراب فرزند محمد نسبت به ششدانگ یک قطعه زمین مزروعی از محدوده پلاک ۱۶۵ اصلی واقع در قریه داراب حومه ثبتی سراب بخش ۴۹ تبریز به مساحت ۱۰۴۲۳۵۱ مترمربع.

۷۷)آقای پرویز اقدامی دارابی به شناسنامه شماره ۰کد ملی ۱۶۵۰۹۳۶۸۱۸ صادره سراب فرزند محمد نسبت به ششدانگ یک قطعه زمین مزروعی از محدوده پلاک ۱۶۵ اصلی واقع در قریه داراب حومه ثبتی سراب بخش ۴۹ تبریز به مساحت ۵۰۱۳،۲۴مترمربع.

۷۸)آقای پرویز اقدامی دارابی به شناسنامه شماره ۰کد ملی ۱۶۵۰۹۳۶۸۱۸ صادره سراب فرزند محمد نسبت به ششدانگ یک قطعه زمین مزروعی از محدوده پلاک ۱۶۵ اصلی واقع در قریه داراب حومه ثبتی سراب بخش ۴۹ تبریز به مساحت ۳۱۱۸،۴۱مترمربع.

۷۹)آقای پرویز اقدامی دارابی به شناسنامه شماره ۰کد ملی ۱۶۵۰۹۳۶۸۱۸ صادره سراب فرزند محمد نسبت به ششدانگ یک قطعه زمین مزروعی از محدوده پلاک ۱۶۵ اصلی واقع در قریه داراب حومه ثبتی سراب بخش ۴۹ تبریز به مساحت ۳۲۸،۶۷ مترمربع.

۸۰)آقای پرویز اقدامی دارابی به شناسنامه شماره ۰کد ملی ۱۶۵۰۹۳۶۸۱۸ صادره سراب فرزند محمد نسبت به ششدانگ یک قطعه زمین مزروعی از محدوده پلاک ۱۶۵ اصلی واقع در قریه داراب حومه ثبتی سراب بخش ۴۹ تبریز به مساحت ۴۱۷۳،۰۴ مترمربع.

۸۱)آقای پرویز اقدامی دار

آوای اقتصاد
روزنامه اقتصادی اجتماعی
سراسری صبح ایران
سه شنبه ۱۴۰۴/۰۸/۲۰
شماره: ۱۹۹۱
۵
WWW.AVAYEEGHTESAD.IR

قدردانی فرماندار و امام جمعه کردکوی از مخابرات منطقه‌گلستان



فرماندار و امام جمعه شهرستان کردکوی از نقش مؤثر مخابرات در تأمین ارتباطات پایدار مراسم اجلاسیه سراسری نماز تقدیر کردند.

به گزارش روابط عمومی مخابرات منطقه گلستان، در جلسه شورای اداری شهرستان کردکوی که با حضور مسئولان اجرایی، اعضای شورا و امام جمعه این شهرستان برگزار شد، فرماندار شهرستان ضمن قدردانی از خدمات مجموعه مخابرات، پایداری شبکه و برقراری ارتباط بدون اختلال در طول برگزاری اجلاسیه سراسری نماز را نتیجه تلاش جهادی و برنامه‌ریزی دقیق این مجموعه دانست.

وی با اشاره به اهمیت برگزاری اجلاسیه سراسری نماز به‌عنوان رویدادی فرهنگی و معنوی، تأکید کرد: تأمین زیرساخت‌های ارتباطی در این رویداد نقش مهمی در هماهنگی و پوشش رسانه‌ای آن داشت که مخابرات استان به‌خوبی از عهده آن برآمد. همچنین امام جمعه کردکوی نیز با بیان اینکه پایداری ارتباطات در چنین مراسم‌هایی نشان از مسئولیت‌پذیری و تعهد کارکنان مخابرات دارد، از زحمات مدیران و کارشناسان فنی تقدیر کرد و خواستار تداوم این همکاری‌ها در برنامه‌های فرهنگی آینده شهرستان شد. در ادامه، مهندس حسین صابری، رئیس اداره مخابرات شهرستان کردکوی نیز با تشکر از حمایت‌های مدیران استانی و همکاری همکاران فنی، اظهار کرد: تلاش ما بر این است تا با ارتقای زیرساخت‌ها، ارتباطی پایدار و باکیفیت در تمامی رویدادهای مهم شهرستان فراهم شود.

انرژی

۱۹۰ میلیارد دلار سرمایه‌گذاری، کلید موفقیت برنامه هفتم



عرشیا حسن پور | وزیر نفت تاکید کرد: مطابق برآوردهای کارشناسی انجام‌شده، تحقق کامل اهداف برنامه هفتم نیازمند تامین حدود ۱۹۰ میلیارد دلار منابع مالی است.

محسن پاک نژاد در جلسه علنی مجلس به‌منظور بررسی پیشرفت اجرای احکام برنامه هفتم پیشرفت افزود: در زمینه اجرای برنامه که از سوی سازمان برنامه و بودجه ابلاغ شده بود، برنامه عملیاتی و برش سالانه اهداف کمی تدوین و تکالیف در قالب ۲۶ کلان پروژه تدوین و به بدنه و مجریان ابلاغ شد.

وی یادآور شد: در برنامه هفتم پیشرفت، مسئولیت تدوین برنامه های اجرایی به وزارتخانه محول شده بود که همه به موقع تهیه و در مسیر اجرا قرار گرفتند.

پاک نژاد اظهار داشت: محور نخست، رشد اقتصادی و سرمایه گذاری بود که در اجرای قانون که رشد ۹ درصدی را برای حوزه نفت در نظر گرفته است، رشد ارزش افزوده استخراج نفت و گاز کشور ۶.۲ درصد بوده که فراتر از رشد سه درصدی اقتصاد کشور در سال ۱۴۰۳ است، ثبت شد اما در در ۶ ماهه امسال کمیت و کیفیت صادرات نفت، گاز و میعانات آنها، رشد معناداری داشته که به دلیل کاهش شاخص های بین المللی اهداف پیش بینی شده، در این میزان فروش محقق نشد.

وزیر نفت گفت: در اجرای ماده ۲ قانون برنامه هفتم که دستیابی به رشد ۹ درصدی را برای بخش نفت هدف‌گذاری کرده است، باید اشاره کنم که علی‌رغم تحقق تنها ۲۲ درصد منابع مالی پیش‌بینی‌شده در سال ۱۴۰۳، طبق اعلام مرکز آمار ایران، رشد ارزش افزوده استخراج نفت و گاز کشور ۶.۲ درصد بوده است؛ رقمی که فراتر از رشد اقتصادی ۳ درصدی کل کشور در همان سال محسوب می‌شود.وی تاکید کرد: در ۶ ماهه نخست سال ۱۴۰۴، صادرات نفت خام و میعانات گازی کشور رشد معناداری نسبت به دوره مشابه سال ۱۴۰۳ داشته است. با این حال، به دلیل کاهش شاخص‌های بین‌المللی قیمت نفت، بخشی از درآمدهای پیش‌بینی‌شده در این حوزه محقق نشد.پاک‌نژاد افزود: حساب سرمایه‌گذاری نفت و گاز طبق تکلیف ماده ۱۴ قانون برنامه ایجاد شده است. در سال ۱۴۰۳، بیش از ۴۹ همت از سوی شرکت‌های ملی نفت و گاز به این حساب واریز شد و تمام مبالغ واریزی برای اجرای طرح‌های صنعت نفت اختصاص یافت؛ هرچند این میزان همچنان بسیار کمتر از نیاز واقعی صنعت است

وزیر نفت اضافه کرد: بخشی از این منابع، پیش از واریز کامل به حساب سرمایه‌گذاری، توسط سازمان امور مالیاتی یا برای تأمین منابع سازمان هدفمندی یارانه‌ها برداشت شده است که مجموع آن حدود ۵۱ همت بوده است.

وی خاطرنشان کرد: در سال جاری (۱۴۰۴)، تاکنون بیش از ۵۶ همت به این حساب واریز شده و در طرح‌های اولویت‌دار سرمایه‌گذاری در صنعت نفت مورد استفاده قرار گرفته است. برآورد می‌شود تا پایان سال جاری، این رقم به حدود ۹۰ همت افزایش یابد.پاک‌نژاد ادامه داد: در راستای اجرای حکم بند «ب» ماده ۱۵ قانون برنامه و با هدف جبران ناترازی انرژی و تأمین گاز مورد نیاز صنایع کشور، تاکنون ۲۴ میدان نفتی و ۳۴ میدان گازی به شرکت‌های متقاضی و سرمایه‌گذاران داخلی و خارجی معرفی شده‌اند

وزیر نفت اذعان داشت: پس از تصویب آیین‌نامه اجرایی تبصره ۳ بند «م» ماده ۱۵، چهار قرارداد توسعه‌ای با شرکت‌های داخلی صاحب صلاحیت منعقد شده است. هدف این قراردادها، تولید روزانه حدود ۳۲ میلیون مترمکعب گاز خام، معادل ۳ درصد توان تولید گاز کشور و ۷۸ هزار بشکه نفت خام معادل ۴ درصد ظرفیت تولید نفت خام کشور است.

بوشهر در مسیر شکوفایی هنرهای تجسمی گام برمی‌دارد

مدیرکل فرهنگ استان بوشهر در نشست با هنرمندان تجسمی گفت: توسعه زیرساخت‌های هنرهای تجسمی در شهرستان های مختلف استان با هدف ایجاد بستر پایدار برای تولید و عرضه آثار هنری در دستور کار قرار دارد.

به گزارش روابط عمومی اداره کل فرهنگ و ارشاد اسلامی استان بوشهر، محمدحسین زندویان در نشست هم‌اندیشی با هنرمندان هنرهای تجسمی اظهار داشت: استان بوشهر از ظرفیت‌های بی‌بدیل فرهنگی و هنری برخوردار است و با برنامه‌ریزی صورت گرفته احداث و تجهیز گالری‌های استاندارد در سطح استان در اولویت قرار گرفته و در تلاشیم که بخش نخست این طرح‌ها تا پایان امسال به بهره‌برداری برسانیم.

وی با اشاره به اینکه بخش خصوصی بازوی همراه توسعه فرهنگی و هنری است افزود: اداره کل فرهنگ و ارشاد اسلامی از مشارکت فعالان فرهنگی هنری حمایت می‌کند و هم‌افزایی میان بخش خصوصی و جامعه هنری فرهنگی باید در همه شهرستان‌ها صورت گیرد.

زندویان نقش انجمن‌ها را در شکل‌دهی به سیاست‌های فرهنگی استان مهم دانست و گفت: انجمن‌ها باید اندیشه‌ورز، مطالبه‌گر و منسجم باشند تا بتوانند مسیر رشد هنر استان را هموار کنند. و مورد انتظار است که انجمن‌ها در کنار اداره کل نقش تعیین‌کننده‌ای در هدایت جریان فرهنگی



ایفا کنند.

مدیر کل فرهنگ استان بر ضرورت ارتقای سطح آموزش در استان تأکید کرد و گفت: آموزشگاه های هنری موظف‌اند از مدرس های دارای صلاحیت استفاده کنند و اداره کل فرهنگ و ارشاد نیز در برابر بی‌نظمی و بی‌استانداردی آموزشی مماشات نخواهد کرد.

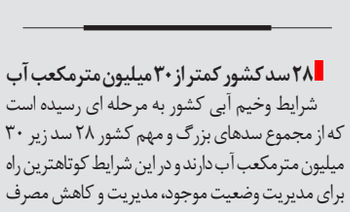
وی با بیان اینکه حمایت از هنرمند تنها به پرداخت کمک مالی محدود نمی‌شود افزود: حمایت واقعی زمانی است که فضای فعالیت هنرمند در چارچوب قانون، آزاد، ایمن و همراه با احترام به خلاقیت او باشد و در این مسیر فراهم نمودن امکان بروز استعدادها و دفاع از شأن و جایگاه هنرمند از جمله وظایف مجموعه فرهنگ و ارشاد است.

زندویان ادامه داد: هنر زبان زندگی است و هر جا که هنر زنده باشد، جامعه نیز بالنده و امیدوار است. امروز استان بوشهر در آستانه دوره‌ای تازه از شکوفایی فرهنگی قرار دارد؛ دوره‌ای که در آن ظرفیت‌های هنرمندان جوان، تجربه پیشکسوتان و حمایت دستگاه های فرهنگی هنری در کنار یکدیگر می‌تواند چشم‌اندازی روشن برای آینده رقم بزند.

وی با قدردانی از تلاش هنرمندان هنرهای تجسمی استان تصریح کرد: جامعه هنری استان بوشهر سرمایه‌ای ارزشمند برای کشور است و هر اثر هنری سندی از هویت، اندیشه و ذوق مردم این دیار محسوب می‌شود و ما نسبت به آینده هنر بوشهر باور رسیده ایم که با همدلی و تلاش مشترک، می‌شود جایگاه واقعی این استان را در نقشه فرهنگی ایران تثبیت کرد.

مدیر کل فرهنگ و ارشاد اسلامی استان بوشهر در پایان خاطرنشان کرد: راه توسعه فرهنگ و هنر مسیری زنده و پیوسته است و هنرمندان باید در میدان بمانند، امید را پاس بدارند و بدانند که بوشهر بیش از هر زمان دیگر آماده درخشش در افق فرهنگ و هنر کشورمان ایران است.

توسط شرکت بهره‌برداری نفت و گاز مسجدسلیمان: کلنگ احداث پروژه بهسازی و ایمن‌سازی جاده دسترسی به چاه‌های نفت منطقه لالی و عنبر به زمین زده شد



اجرای این پروژه موجب فراهم شدن مسیر دسترسی ایمن برای ساکنان شهر عنبر و روستاهای مسیر خواهد شد.مراسم کلنگ زنی پروژه بهسازی و ایمن‌سازی جاده دسترسی به چاه‌های نفت منطقه لالی و عنبر، حدفاصل تقاطع روستای آبکاسه تا منطقه عنبر، با حضور مهندس ذوالفقاری مدیر عامل شرکت بهره برداری نفت وگازمسجدسلیمان، رضا جباری نماینده مردم مسجدسلیمان لالی هفتکل و اندیکا و سید محمد سادات ابراهیمی نماینده مردم شوشتر و گنوند در مجلس شورای اسلامی و جمعی از مدیران محلی برگزار شد. در این پروژه عام‌المنفعه، اقدامات متعددی از جمله اجرای دیوار حائل و کانال سنگی، احداث۶ دستگاه پل کالورتی، عملیات خاکی، تعمیر و بهسازی ابنیه فنی، اجرای لایه‌های روسازی راه شامل زیر اساس، اساس، قیر پریمکت و آسفالت بیندر، نصب علائم و تابلوهای راهنمایی و رانندگی و خط‌کشی روی آسفالت انجام می‌شود. طول مسیر پروژه ۹ کیلومتر بوده که با اعتبار بالغ بر ۷۶۸ میلیارد ریال، در مدت زمان۷ ماه و با نظارت مدیریت مهندسی و ساختمان شرکت بهره برداری نفت و گاز مسجدسلیمان اجرائی خواهد شد. اجرای این پروژه موجب فراهم شدن مسیر دسترسی ایمن برای ساکنان شهر عنبر و روستاهای مسیر خواهد شد.

۲۸ سد کشور کمتر از ۳۰ میلیون مترمکعب آب

شرایط وخیم آبی کشور به مرحله ای رسیده است که از مجموع سدهای بزرگ و مهم کشور ۲۸ سد زیر ۳۰ میلیون مترمکعب آب دارند و در این شرایط کوتاهترین راه برای مدیریت وضعیت موجود، مدیریت و کاهش مصرف است.کاهش شدید بارش در کشور سبب شده جریان روان آب ها با اختلال همراه شده و همین امر منابع آب های سطحی که یکی از منابع تامین کننده آب بخش های مختلف کشور است با مشکلات جدی همراه شود.

۱۸۸)آقایان داود و طالب و حسین عیوضی به شناسنامه شماره ۰کد ملی ۱۶۴۰۲۷۲۵۰۱ و ۱۶۵۰۹۴۳۸۲۲ و ۱۶۵۰۹۴۱۲۴۲ صادره سراب فرزند ان اسماعیل نسبت به دو دانگ از ششدانگ یک قطعه زمین مزروعی از محدوده پلاک ۱۶۵ اصلی واقع در قریه داراب حومه ثبتی سراب بخش ۴۹ تبریز به مساحت۷۴۹۴,۰۳ مترمربع.

۱۸۹)آقایان داود و طالب و حسین عیوضی به شناسنامه شماره ۰کد ملی ۱۶۴۰۲۷۲۵۰۱ و ۱۶۵۰۹۴۳۸۲۲ و ۱۶۵۰۹۴۱۲۴۲ صادره سراب فرزند ان اسماعیل نسبت به دو دانگ از ششدانگ یک قطعه زمین مزروعی از محدوده پلاک ۱۶۵ اصلی واقع در قریه داراب حومه ثبتی سراب بخش ۴۹ تبریز به مساحت ۱۷۲۶,۰۵ مترمربع.

۱۹۰)آقایان داود و طالب و حسین عیوضی به شناسنامه شماره ۰کد ملی ۱۶۴۰۲۷۲۵۰۱ و ۱۶۵۰۹۴۳۸۲۲ و ۱۶۵۰۹۴۱۲۴۲ صادره سراب فرزند ان اسماعیل نسبت به دو دانگ از ششدانگ یک قطعه زمین مزروعی از محدوده پلاک ۱۶۵ اصلی واقع در قریه داراب حومه ثبتی سراب بخش ۴۹ تبریز به مساحت ۱۰۰۸۶,۶۹ مترمربع.

۱۹۱)آقایان داود و طالب و حسین عیوضی به شناسنامه شماره ۰کد ملی ۱۶۴۰۲۷۲۵۰۱ و ۱۶۵۰۹۴۳۸۲۲ و ۱۶۵۰۹۴۱۲۴۲ صادره سراب فرزند ان اسماعیل نسبت به دو دانگ از ششدانگ یک قطعه زمین مزروعی از محدوده پلاک ۱۶۵ اصلی واقع در قریه داراب حومه ثبتی سراب بخش ۴۹ تبریز به مساحت ۵۱۶۶,۴۵ مترمربع.

۱۹۲)آقایان داود و طالب و حسین عیوضی به شناسنامه شماره ۰کد ملی ۱۶۴۰۲۷۲۵۰۱ و ۱۶۵۰۹۴۳۸۲۲ و ۱۶۵۰۹۴۱۲۴۲ صادره سراب فرزند ان اسماعیل نسبت به دو دانگ از ششدانگ یک قطعه زمین مزروعی از محدوده پلاک ۱۶۵ اصلی واقع در قریه داراب حومه ثبتی سراب بخش ۴۹ تبریز به مساحت ۱۸۲۰۰,۰۵ مترمربع.

۱۹۳)آقایان داود و طالب و حسین عیوضی به شناسنامه شماره ۰کد ملی ۱۶۴۰۲۷۲۵۰۱ و ۱۶۵۰۹۴۳۸۲۲ و ۱۶۵۰۹۴۱۲۴۲ صادره سراب فرزند ان اسماعیل نسبت به دو دانگ از ششدانگ یک قطعه زمین مزروعی از محدوده پلاک ۱۶۵ اصلی واقع در قریه داراب حومه ثبتی سراب بخش ۴۹ تبریز به مساحت ۲۰۹۷۰,۲۱ مترمربع.

۱۹۴)آقایان داود و طالب و حسین عیوضی به شناسنامه شماره ۰کد ملی ۱۶۴۰۲۷۲۵۰۱ و ۱۶۵۰۹۴۳۸۲۲ و ۱۶۵۰۹۴۱۲۴۲ صادره سراب فرزند ان اسماعیل نسبت به دو دانگ از ششدانگ یک قطعه زمین مزروعی از محدوده پلاک ۱۶۵ اصلی واقع در قریه داراب حومه ثبتی سراب بخش ۴۹ تبریز به مساحت ۳۷۱۱,۹۹ مترمربع.

۱۹۵)آقایان داود و طالب و حسین عیوضی به شناسنامه شماره ۰کد ملی ۱۶۴۰۲۷۲۵۰۱ و ۱۶۵۰۹۴۳۸۲۲ و ۱۶۵۰۹۴۱۲۴۲ صادره سراب فرزند ان اسماعیل نسبت به دو دانگ از ششدانگ یک قطعه زمین مزروعی از محدوده پلاک ۱۶۵ اصلی واقع در قریه داراب حومه ثبتی سراب بخش ۴۹ تبریز به مساحت ۹۳۴۷,۴۲ مترمربع.

۱۹۶)آقایان داود و طالب و حسین عیوضی به شناسنامه شماره ۰کد ملی ۱۶۴۰۲۷۲۵۰۱ و ۱۶۵۰۹۴۳۸۲۲ و ۱۶۵۰۹۴۱۲۴۲ صادره سراب فرزند ان اسماعیل نسبت به دو دانگ از ششدانگ یک قطعه زمین مزروعی از محدوده پلاک ۱۶۵ اصلی واقع در قریه داراب حومه ثبتی سراب بخش ۴۹ تبریز به مساحت ۱۳۲۰۰,۷۲ مترمربع.

۱۹۷)آقایان طالب و حسین عیوضی به شناسنامه شماره ۰کد ملی ۱۶۴۰۲۷۲۵۰۱ و ۱۶۵۰۹۴۳۸۲۲ و صادره سراب فرزند ان اسماعیل نسبت به سه دانگ از ششدانگ یک قطعه زمین مزروعی از محدوده پلاک ۱۶۵ اصلی واقع در قریه داراب حومه ثبتی سراب بخش ۴۹ تبریز به مساحت ۱۸۲۱,۰۹ مترمربع.

۱۹۸)آقای رحیم حیدری به شناسنامه شماره ۰کد ملی۱۶۵۲۴۴۶۱۷۶ صادره سراب فرزند مسیب نسبت به ششدانگ یک قطعه زمین مزروعی از محدوده پلاک ۱۶۵ اصلی واقع در قریه داراب حومه ثبتی سراب بخش ۴۹ تبریز به مساحت ۷۱۶۸,۸ مترمربع.

۱۹۹)آقای رحیم حیدری به شناسنامه شماره ۰کد ملی۱۶۵۲۴۴۶۱۷۶ صادره سراب فرزند مسیب نسبت به ششدانگ یک قطعه زمین مزروعی از محدوده پلاک ۱۶۵ اصلی واقع در قریه داراب حومه ثبتی سراب بخش ۴۹ تبریز به مساحت ۱۳۰۵۵,۰۶ مترمربع.

۲۰۰)آقای رحیم حیدری به شناسنامه شماره ۰کد ملی۱۶۵۲۴۴۶۱۷۶ صادره سراب فرزند مسیب نسبت به ششدانگ یک قطعه زمین مزروعی از محدوده پلاک ۱۶۵ اصلی واقع در قریه داراب حومه ثبتی سراب بخش ۴۹ تبریز به مساحت۱۱۱۲۱,۳۱ مترمربع.

۲۰۱)آقای رحیم حیدری به شناسنامه شماره ۰کد ملی۱۶۵۲۴۴۶۱۷۶ صادره سراب فرزند مسیب نسبت به ششدانگ یک قطعه زمین مزروعی از محدوده پلاک ۱۶۵ اصلی واقع در قریه داراب حومه ثبتی سراب بخش ۴۹ تبریز به مساحت۴۵۵۶,۰۷مترمربع.

۲۰۲)آقای رحیم حیدری به شناسنامه شماره ۰کد ملی۱۶۵۲۴۴۶۱۷۶ صادره سراب فرزند مسیب نسبت به ششدانگ یک قطعه زمین مزروعی از محدوده پلاک ۱۶۵ اصلی واقع در قریه داراب حومه ثبتی سراب بخش ۴۹ تبریز به مساحت ۱۱۶۶,۹۲ مترمربع.

۲۰۳)آقای رحیم حیدری به شناسنامه شماره ۰کد ملی۱۶۵۲۴۴۶۱۷۶ صادره سراب فرزند مسیب نسبت به ششدانگ یک قطعه زمین مزروعی از محدوده پلاک ۱۶۵ اصلی واقع در قریه داراب حومه ثبتی سراب بخش ۴۹ تبریز به مساحت ۴۲۶۷,۳۲ مترمربع.

۲۰۴)آقای رحیم حیدری به شناسنامه شماره ۰کد ملی۱۶۵۲۴۴۶۱۷۶ صادره سراب فرزند مسیب نسبت به ششدانگ یک قطعه زمین مزروعی از محدوده پلاک ۱۶۵ اصلی واقع در قریه داراب حومه ثبتی سراب بخش ۴۹ تبریز به مساحت ۳۵۵۲ مترمربع.

۲۰۵)آقای کریم حیدری به شناسنامه شماره ۰کد ملی ۱۶۵۲۴۵۸۷۶۱ صادره سراب فرزند رحیم نسبت به ششدانگ یک قطعه زمین مزروعی از محدوده پلاک ۱۶۵ اصلی واقع در قریه داراب حومه ثبتی سراب بخش ۴۹ تبریز به مساحت۴۶۹,۱۲ مترمربع.

۲۰۶)آقای علی نجاری به شناسنامه شماره ۰کد ملی ۱۶۴۰۱۰۴۸۰۱ صادره سراب فرزند اسداله نسبت به ششدانگ یک قطعه زمین مزروعی از محدوده پلاک۱۶۵ اصلی واقع در قریه داراب حومه ثبتی سراب بخش ۴۹ تبریز به مساحت۲۱۹۹,۴۹ مترمربع.

۲۰۷)آقای اسداله نجاری به شناسنامه شماره ۰کد ملی ۱۶۵۲۴۴۸۳۲۲ صادره سراب فرزند یداله نسبت به ششدانگ یک قطعه زمین مزروعی از محدوده پلاک ۱۶۵ اصلی واقع در قریه داراب حومه ثبتی سراب بخش ۴۹ تبریز به مساحت ۱۲۸۱۶,۱۹ مترمربع.

۲۰۸)آقای علی شفیع اصل به شناسنامه شماره ۰کد ملی۱۵۶۰۹۴۷۸۳۶ صادره سراب فرزندعضنفر نسبت به ششدانگ یک قطعه زمین مزروعی از محدوده پلاک۱۶۵ اصلی واقع در قریه داراب حومه ثبتی سراب بخش ۴۹ تبریز به مساحت ۹۱۰۵,۹۶ مترمربع.

۲۰۹)آقای علی شفیع اصل به شناسنامه شماره ۰کد ملی۱۵۶۰۹۴۷۸۳۶ صادره سراب فرزندعضنفر نسبت به ششدانگ یک قطعه زمین مزروعی از محدوده پلاک۱۶۵ اصلی واقع در قریه داراب حومه ثبتی سراب بخش ۴۹ تبریز به مساحت ۹۹۵۷,۲۲ مترمربع.

۲۱۰)آقای غضنفر شفیع اصل به شناسنامه شماره ۰کد ملی ۱۶۵۲۴۴۵۳۶۶ صادره سراب فرزندابوالفضل نسبت به ششدانگ یک قطعه زمین مزروعی از محدوده پلاک۱۶۵ اصلی واقع در قریه داراب حومه ثبتی سراب بخش ۴۹ تبریز به مساحت ۹۴۲۰,۹۹ مترمربع.

۲۱۱)آقای علی رضا عطایی به شناسنامه شماره ۰کد ملی ۱۶۴۰۳۶۵۲۷۳ صادره سراب فرزندحسین نسبت به ششدانگ یک قطعه زمین مزروعی از محدوده پلاک۱۶۵ اصلی واقع در قریه داراب حومه ثبتی سراب بخش ۴۹ تبریز به مساحت ۶۳۸۴,۳۷ مترمربع.

۲۱۲)خانم طوبی نوری به شناسنامه شماره ۰کد ملی ۱۶۵۲۴۴۴۹۹۸ صادره سراب فرزند محبوب نسبت به ششدانگ یک قطعه زمین مزروعی از محدوده پلاک۱۶۵ اصلی واقع در قریه داراب حومه ثبتی سراب بخش ۴۹ تبریز به مساحت۲۰۵۱,۳۶ مترمربع.

۲۱۳)آقای فخرالدین عباس نژاد به شناسنامه شماره ۰کد ملی۱۶۵۲۴۵۵۵۰۷ سراب فرزند عوض نسبت به ششدانگ یک قطعه زمین مزروعی از محدوده پلاک۱۶۵ اصلی واقع در قریه داراب حومه ثبتی سراب بخش ۴۹ تبریز به مساحت۵۸۷۳,۶۱ مترمربع.

۲۱۴)خانم مدینه سیفی دارابی به شناسنامه شماره ۰کد ملی۱۶۵۲۴۵۰۵۱۳ صادره سراب فرزند غلامرضا نسبت به ششدانگ یک قطعه زمین مزروعی از محدوده پلاک۱۶۵ اصلی واقع در قریه داراب حومه ثبتی سراب بخش ۴۹ تبریز به مساحت۴۱۸۴,۱۲ مترمربع.

۲۱۵)آقای عبدالرحمن مدرس دارابی به شناسنامه شماره ۰کد ملی۱۶۵۲۴۵۴۰۰۴ صادره سراب فرزند ابی جعفر به ششدانگ یک قطعه زمین مزروعی از محدوده پلاک۱۶۵ اصلی واقع در قریه داراب حومه ثبتی سراب بخش ۴۹ تبریز به مساحت۴۶۸۰,۴۲ مترمربع.

۲۱۶)آقای عبدالرحمن مدرس دارابی به شناسنامه شماره ۰کد ملی۱۶۵۲۴۵۴۰۰۴ صادره سراب فرزند ابی جعفر به ششدانگ یک قطعه زمین مزروعی از محدوده پلاک۱۶۵ اصلی واقع در قریه داراب حومه ثبتی سراب بخش ۴۹ تبریز به مساحت۷۶۷,۰۵مترمربع.

۲۱۷)آقای ارسلان و عوض ظهری به شناسنامه شماره ۰کد ملی۱۶۵۰۹۴۲۴۴۳ و ۱۶۵۲۴۵۶۵۱۱ صادره سراب فرزند حسن نسبت به سه دانگ از ششدانگ یک قطعه زمین مزروعی از محدوده پلاک ۱۶۵ اصلی واقع در قریه داراب حومه ثبتی سراب بخش ۴۹ تبریز به مساحت ۴۵۳۹,۲۷ مترمربع.

۲۱۸)آقای ارسلان و عوض ظهری به شناسنامه شماره ۰کد ملی۱۶۵۰۹۴۲۴۴۳ و ۱۶۵۲۴۵۶۵۱۱ صادره سراب فرزند حسن نسبت به سه دانگ از ششدانگ یک قطعه زمین مزروعی از محدوده پلاک ۱۶۵ اصلی واقع در قریه داراب حومه ثبتی سراب بخش ۴۹ تبریز به مساحت ۲۴۶۹,۳۸ مترمربع.

۲۱۹)آقای ارسلان و عوض ظهری به شناسنامه شماره ۰کد ملی۱۶۵۰۹۴۲۴۴۳ و ۱۶۵۲۴۵۶۵۱۱ صادره سراب فرزند حسن نسبت به سه دانگ از ششدانگ یک قطعه زمین مزروعی از محدوده پلاک ۱۶۵ اصلی واقع در قریه داراب حومه ثبتی سراب بخش ۴۹ تبریز به مساحت ۴۴۱۹,۵۴ مترمربع.

۲۲۰)آقای ارسلان و عوض ظهری به شناسنامه شماره ۰کد ملی۱۶۵۰۹۴۲۴۴۳ و ۱۶۵۲۴۵۶۵۱۱ صادره سراب فرزند حسن نسبت به سه دانگ از ششدانگ یک قطعه زمین مزروعی از محدوده پلاک ۱۶۵ اصلی واقع در قریه داراب حومه ثبتی سراب بخش ۴۹ تبریز به مساحت ۶۷۷,۹۶مترمربع.

۲۲۱)آقای یوسف علاقمند به شناسنامه شماره ۰کد ملی ۱۶۵۰۹۴۵۱۸۳ صادره سراب فرزندابکر نسبت به ششدانگ یک قطعه زمین مزروعی از محدوده پلاک ۱۶۵ اصلی واقع در قریه داراب حومه ثبتی سراب بخش ۴۹ تبریز به مساحت۵۱۹۵,۰۶ مترمربع.

۲۲۲)آقای یوسف علاقمند به شناسنامه شماره ۰کد ملی ۱۶۵۰۹۴۵۱۸۳ صادره سراب فرزندابکر نسبت به ششدانگ یک قطعه زمین مزروعی از محدوده پلاک ۱۶۵ اصلی واقع در قریه داراب حومه ثبتی سراب بخش ۴۹ تبریز به مساحت۱۵۲۸,۶۲ مترمربع.

۲۲۳)آقای یوسف علاقمند به شناسنامه شماره ۰کد ملی ۱۶۵۰۹۴۵۱۸۳ صادره سراب فرزندابکر نسبت به ششدانگ یک قطعه زمین مزروعی از محدوده پلاک ۱۶۵ اصلی واقع در قریه داراب حومه ثبتی سراب بخش ۴۹ تبریز به مساحت ۳۵۴۴,۲۶ مترمربع.

۲۲۴)آقای یوسف علاقمند به شناسنامه شماره ۰کد ملی ۱۶۵۰۹۴۵۱۸۳ صادره سراب فرزندابکر نسبت به ششدانگ یک قطعه زمین مزروعی از محدوده پلاک ۱۶۵ اصلی واقع در قریه داراب حومه ثبتی سراب بخش ۴۹ تبریز به مساحت۳۹۳۰,۱مترمربع.

۲۲۵)آقای یوسف علاقمند به شناسنامه شماره ۰کد ملی ۱۶۵۰۹۴۵۱۸۳ صادره سراب فرزندابکر نسبت به ششدانگ یک قطعه زمین مزروعی از محدوده پلاک ۱۶۵ اصلی واقع در قریه داراب حومه ثبتی سراب بخش ۴۹ تبریز به مساحت۳۹۳۰,۱ مترمربع.

۲۲۶)آقای یوسف علاقمند به شناسنامه شماره ۰کد ملی ۱۶۵۰۹۴۵۱۸۳ صادره سراب فرزندابکر نسبت به ششدانگ یک قطعه زمین مزروعی از محدوده پلاک ۱۶۵ اصلی واقع در قریه داراب حومه ثبتی سراب بخش ۴۹ تبریز به مساحت۶۷۶۲,۹۴مترمربع.

۲۲۷)آقای یوسف علاقمند به شناسنامه شماره ۰کد ملی ۱۶۵۰۹۴۵۱۸۳ صادره سراب فرزندابکر نسبت به ششدانگ یک قطعه زمین مزروعی از محدوده پلاک ۱۶۵ اصلی واقع در قریه داراب حومه ثبتی سراب بخش ۴۹ تبریز به مساحت۵۲۵۶,۴۳ مترمربع.

۲۲۸)آقای یوسف علاقمند به شناسنامه شماره ۰کد ملی ۱۶۵۰۹۴۵۱۸۳ صادره سراب فرزندابکر نسبت به ششدانگ یک قطعه زمین مزروعی از محدوده پلاک ۱۶۵ اصلی واقع در قریه داراب حومه ثبتی سراب بخش ۴۹ تبریز به مساحت ۲۴۴۱,۶۲ مترمربع.

۲۲۹)آقای یوسف علاقمند به شناسنامه شماره ۰کد ملی ۱۶۵۰۹۴۵۱۸۳ صادره سراب فرزندابکر نسبت به ششدانگ یک قطعه زمین مزروعی از محدوده پلاک ۱۶۵ اصلی واقع در قریه داراب حومه ثبتی سراب بخش ۴۹ تبریز به مساحت۳۲۸۴۵۴مترمربع.

۲۳۰)آقای یوسف علاقمند به شناسنامه شماره ۰کد ملی ۱۶۵۰۹۴۵۱۸۳ صادره سراب فرزندابکر نسبت به ششدانگ یک قطعه زمین مزروعی از محدوده پلاک ۱۶۵ اصلی واقع در قریه داراب حومه ثبتی سراب بخش ۴۹ تبریز به مساحت۱۲۳۹۸,۳۳ مترمربع.

(قریه دیزج میرزا حسن پلاک۲۰ بخش ۴۹)

۱)آقای یعقوب رسولی نور آذر به شناسنامه شماره ۰کد ملی ۱۶۵۰۱۴۰۲۶۶ صادره سراب فرزندعبداله نسبت به ششدانگ یک قطعه زمین مزروعی از محدوده پلاک ۱۲ اصلی واقع در قریه قزلگچی حومه ثبتی سراب بخش ۴۲ تبریز به مساحت ۹۶۱۲,۱۲ مترمربع

۲)آقای یعقوب رسولی نور آذر به شناسنامه شماره ۰کد ملی ۱۶۵۰۱۴۰۲۶۶ صادره سراب فرزندعبداله نسبت به ششدانگ یک قطعه زمین مزروعی از محدوده پلاک ۱۲ اصلی واقع در قریه قزلگچی حومه ثبتی سراب بخش ۴۲ تبریز به مساحت ۱۳۸۸۱,۴۹ مترمربع

۳)آقای یعقوب رسولی نور آذر به شناسنامه شماره ۰کد ملی ۱۶۵۰۱۴۰۲۶۶ صادره سراب فرزندعبداله نسبت به ششدانگ یک قطعه زمین مزروعی از محدوده پلاک ۱۲ اصلی واقع در قریه قزلگچی حومه ثبتی سراب بخش ۴۲ تبریز به مساحت ۹۱۲۱,۵۵ مترمربع

۴)آقای یعقوب رسولی نور آذر به شناسنامه شماره ۰کد ملی ۱۶۵۰۱۴۰۲۶۶ صادره سراب فرزندعبداله نسبت به ششدانگ یک قطعه زمین مزروعی از محدوده پلاک ۱۲ اصلی واقع در قریه قزلگچی حومه ثبتی سراب بخش ۴۲ تبریز به مساحت ۱۶۱۷۸,۴ مترمربع

۵)آقای یعقوب رسولی نور آذر به شناسنامه شماره ۰کد ملی ۱۶۵۰۱۴۰۲۶۶ صادره سراب فرزندعبداله نسبت به ششدانگ یک قطعه زمین مزروعی از محدوده پلاک ۱۲ اصلی واقع در قریه قزلگچی حومه ثبتی سراب بخش ۴۲ تبریز به مساحت ۱۱۱۴۵ مترمربع

۶)آقای یعقوب رسولی نور آذر به شناسنامه شماره ۰کد ملی ۱۶۵۰۱۴۰۲۶۶ صادره سراب فرزندعبداله نسبت به ششدانگ یک قطعه زمین مزروعی از محدوده پلاک ۱۲ اصلی واقع در قریه قزلگچی حومه ثبتی سراب بخش ۴۲ تبریز به مساحت ۵۷۷۹,۳۹مترمربع

(قریه شریف آباد پلاک ۱۳ بخش ۴۲)

۸)آقای یعقوب رسولی نور آذر به شناسنامه شماره ۰کد ملی ۱۶۵۰۱۴۰۲۶۶ صادره سراب فرزندعبداله نسبت به ششدانگ یک قطعه زمین مزروعی از محدوده پلاک ۱۳ اصلی واقع در قریه شریف آباد حومه ثبتی سراب بخش ۴۲ تبریز به مساحت ۸۴۲۸,۵۲مترمربع

(قریه خرابه پلاک ۱۴ بخش ۴۲)

۹)آقای یعقوب رسولی نور آذر به شناسنامه شماره ۰کد ملی ۱۶۵۰۱۴۰۲۶۶ صادره سراب فرزندعبداله نسبت به ششدانگ یک قطعه زمین مزروعی از محدوده پلاک ۱۴ اصلی واقع در قریه خرابه حومه ثبتی سراب بخش ۴۲ تبریز به مساحت ۸۱۸۲,۱۷مترمربع

۱۰)آقای یعقوب رسولی نور آذر به شناسنامه شماره ۰کد ملی ۱۶۵۰۱۴۰۲۶۶ صادره سراب فرزندعبداله نسبت به ششدانگ یک قطعه زمین مزروعی از محدوده پلاک ۱۴ اصلی واقع در قریه خرابه حومه ثبتی سراب بخش ۴۲ تبریز به مساحت ۱۶۴۶۴,۱۳ مترمربع

(قریه هروان پلاک ۸۶ بخش ۴۹)

۱)آقای مسعود نامعی هروانی به شناسنامه شماره ۰کد ملی ۱۶۵۲۵۷۱۸۹۲ صادره سراب فرزند حنیفه نسبت به ششدانگ یک قطعه زمین مزروعی از محدو

آوای اقتصاد
روزنامه اقتصادی اجتماعی سراسری صبح ایران
سه شنبه ۱۴۰۴/۰۸/۲۰
شماره: ۱۹۹۱
WWW.AVAYEEGHTESAD.IR

در دیدار رئیس اداره میراث فرهنگی، صنایع‌دستی و گردشگری مسجدسلیمان با مدیرعامل شرکت بهره‌برداری نفت و گاز مسجدسلیمان، بر توسعه همکاری‌های مشترک در زمینه حفظ و معرفی مواریث فرهنگی و صنعتی این شهر تاریخی تأکید شد.

ایوب سلطانی رئیس اداره میراث فرهنگی، صنایع‌دستی و گردشگری مسجدسلیمان با حضور در محل شرکت، با مهندس شهرام ذوالفقاری مدیرعامل این شرکت دیدار و گفتگو کرد.

در ابتدای این دیدار، ایوب سلطانی با تبریک انتصاب مهندس ذوالفقاری اظهار داشت:مسجدسلیمان دروازه ورود مدرنیته به ایران است و وجود منازل و تأسیسات تاریخی در این شهر، حساسیت کار میراث فرهنگی را دوچندان می‌کند

وی افزود: اقدامات اولیه برای ثبت جهانی مسجدسلیمان در فهرست میراث جهانی یونسکو آغاز شده است و امیدواریم تحقق این امر زمینه‌ساز رونق هرچه بیشتر صنعت گردشگری و توسعه اقتصادی منطقه شود.

در ادامه، مهندس ذوالفقاری با قدردانی از تلاش‌های مجموعه میراث فرهنگی در حفظ و نگهداری آثار ارزشمند تاریخی مسجدسلیمان گفت:شرکت بهره‌برداری نفت و گاز مسجدسلیمان خود را ملزم به رعایت استانداردهای لازم در زمینه حفاظت از میراث صنعتی می‌داند.



تأکید بر همکاری مشترک میراث فرهنگی و شرکت نفت و گاز مسجدسلیمان در حفظ مواریث تاریخی و صنعتی

ایران زمین

نخستین عمل موفق ایجاد مجرای اشکی جدید (DCR) به روش برش بیرونی (External) و تحت بی‌حسی موضعی در استان مرکزی

مرکزی ،تهمینه دباغچی ... برای نخستین بار در استان مرکزی، عمل جراحی ایجاد مجرای ارتباطی میان کیسه اشکی و بینی (Dacryocystorhinostomy) DCR -) به روش برش بیرونی (External) و با استفاده از بی‌حسی موضعی (Local Anesthesia) در بیمارستان امیرکبیر اراک با موفقیت انجام شد اقدامی نوآورانه که امکان جراحی ایمن بیماران دارای مشکلات قلبی و منع بیهوشی را فراهم کرد.

در بیمارستان امیرکبیر اراک، عمل جراحی ایجاد مجرای اشکی جدید (Dacryocystorhinostomy -) DCR) یا به عبارتی ایجاد مسیر تازه میان کیسه اشکی و حفره بینی جهت رفع انسداد مجرای اشکی (Nasolacrimal Duct Obstruction)، به روش برش بیرونی (External Approach) و تحت بی‌حسی موضعی (Local Anesthesia) توسط دکتر محسن ده‌یوده، جراح و متخصص چشم، با موفقیت کامل انجام شد.

بیمار مورد نظر به دلیل مشکلات زمینه‌ای قلبی امکان بیهوشی عمومی (General Anesthesia) نداشت و همچنین به علت بالا بودن شاخص انعقاد خون (INR)، در معرض خطر شدید خون‌ریزی قرار داشت. با توجه به این شرایط پرخطر، تیم درمانی تصمیم به انجام عمل به‌صورت بی‌حسی موضعی گرفت.این اقدام که برای نخستین بار در استان مرکزی انجام شد، با موفقیت کامل و بدون بروز هیچ‌گونه عارضه‌ای (Complication) به پایان رسید.

دکتر محسن ده‌یوده در توضیح این عمل اظهار داشت: شرایط خاص بیمار و محدودیت‌های ناشی از وضعیت جسمانی او، تصمیم‌گیری و اجرای جراحی را دشوار کرده بود، اما با همکاری دقیق اعضای تیم جراحی و لطف خداوند، عمل بدون کوچک‌ترین عارضه با موفقیت انجام شد.وی افزود: این تجربه نشان داد که در صورت رعایت اصول علمی (Scientific Principles) و انتخاب صحیح بیماران (Proper Patient Selection)، می‌توان برخی جراحی‌های چشم (Ophthalmic Surgeries) را حتی برای بیماران پرخطر نیز به‌صورت ایمن و مؤثر انجام داد.این عمل جراحی به عنوان اولین مورد موفق DCR اکسترنال تحت بی‌حسی موضعی در استان مرکزی، گامی ارزشمند در جهت ارتقای توانمندی‌های درمانی و جراحی بیمارستان امیرکبیر اراک و ارائه خدمات ایمن‌تر به بیماران با شرایط ویژه به‌شمار می‌رود.



کمبودها با مشارکت مردم و تکیه بر جوانان قابل حل است

مرتضی اکبری | رئیس‌جمهور گفت: تمامی کمبودها و نارسایی‌ها را می‌توان با مشارکت مردم و به‌ویژه با اتکا به ذهن پویا و خلاق نوجوانان و جوانان به نتیجه رساند، بنابراین لازم است ساختار و شیوه‌نامه عملیاتی طرح‌هایی که در جلسه امروز ارائه شد، بر این اساس بازنگری شوند.

چهل‌وچهارمین جلسه شورای‌عالی نوجوانان و جوانان امروز دوشنبه ۱۹ آبانماه ۱۴۰۴ با ریاست «مسعود پزشکیان» رئیس‌جمهور در محل نهاد ریاست جمهوری برگزار شد. محور اصلی این جلسه، بررسی و تصویب ۴ دستور مهم شامل «دستورالعمل مجلس مشورتی جوانان»، «طرح دستیاران جوان دولت وفاق ملی»، «آیین‌نامه کمیسیون تخصصی شورای‌عالی نوجوانان و جوانان» و «طرح خدمات اجتماعی سمن‌های جوانان محلات» بود در این جلسه، رئیس جمهور با تأکید بر لزوم بازنگری در ساختار و اهداف طرح‌های مطرح‌شده، اظهار داشت: بررسی اهداف و وظایف این طرح‌ها، نشان می‌دهد که نیازمند بازنگری و تعیین ساختار دقیق هستند، چرا که مباحث نظری با عرصه عمل تفاوت دارد. باید به دنبال تغییر رفتار و اثرگذاری واقعی در نوجوانان و جوانان باشیم و لذا ضرورت دارد، مأموریت‌های کارگروه‌ها در حوزه نوجوانان و جوانان به‌صورت پایدار و مداوم دنبال شود.

پزشکیان تشکیل کارگروه‌های متنوع در ساختار شورای‌عالی نوجوانان و جوانان با حضور و مشارکت جامعه هدف، یعنی نوجوانان و جوانان در زمینه‌های فرهنگی، مذهبی، آموزشی، ورزشی، هوش مصنوعی، فناوری‌های نوین و امثال آن را ضروری دانست و افزود: با توجه به طرح‌های ارائه‌شده، لازم است هر یک از این کارگروه‌ها، دارای چارچوب مشخص، زیرگروه‌های تخصصی و قابلیت اجرا در تمام سطوح کشور از استانداری تا فرمانداری و بخشداری را داشته باشند.

رئیس جمهور با تأکید بر لزوم بهره‌گیری از افراد نخبه و الگو در ساختارهای مرتبط با شورای‌عالی نوجوانان و جوانان تصریح کرد: اگر در هر حوزه، افرادی الگو و نمونه انتخاب شوند، به‌تدریج مفاهیمی همچون صداقت، راستی، احساس عِرق ملی و مسئولیت‌پذیری اجتماعی در میان نوجوانان و جوانان نهادینه خواهد شد. انتظار دارم در مدت یک ماه، این ساختارها و گروه‌های مرتبط عملیاتی شود و در سفرهای استانی، استانداران در این رابطه گزارش کار ارائه دهند.

وی همچنین با اشاره به ضرورت مردم‌سپاری امور افزود: تمامی کمبودها و نارسایی‌ها را می‌توان با مشارکت مردم، به‌ویژه جوانان، برطرف کرد. هر کاری را می‌توان با اتکا به ذهن پویا و خلاق نوجوانان و جوانان به نتیجه رساند، بنابراین لازم است ساختار طرح‌هایی که امروز ارائه شد و شیوه‌نامه عملیاتی اهداف آنها، مورد بازنگری قرار گیرد و هفته آینده پس از جمع‌بندی نهایی، برای تصمیم‌گیری ارائه شوند.

به گزارش ایرنا، در این جلسه برخی از اعضای شورای عالی نوجونان و جوانان از جمله «احمد دنیامالی» وزیر ورزش و جوانان، «زهرا بهروز آذر» معاون رئیس‌جمهور در امور زنان و خانواده، «علیرضا کاظمی» وزیر ورزش و جوانان، «فاطمه مهاجرانی» سخنگوی دولت، «عبدالحسین خسروپناه» دبیر شورای عالی انقلاب فرهنگی، «مصطفی رستمی» رئیس نهاد نمایندگی رهبری در دانشگاه‌ها، «سیدمحمد بطحائی» معاون وزیر کشور و رئیس سازمان امور اجتماعی کشور، «محمد رحیمی» دبیر شورای عالی نوجوانان و جوانان و «سیدضیاء هاشمی» معاون فرهنگی و اجتماعی معاون اول رئیس‌جمهور حضور داشتند.

در این جلسه، وزیر ورزش و جوانان، فعالیت در حوزه نوجوانان و جوانان را چندوجهی برشمرد و اظهار داشت: برای رشد، شکوفایی و اثرگذاری این قشر از جامعه باید میدان را برای سمن‌ها باز کنیم. تلاش ما این است که با اقدامات ساختارمند و بر اساس رهنمودهای مقام معظم رهبری، زمینه حضور فعال جوانان در عرصه‌های مختلف فراهم شود.

علیرضا رحیمی، معاون جوانان وزیر ورزش و جوانان نیز ضمن تشریح روند تدوین طرح‌ها و دستورالعمل‌ها اظهار داشت: برای تهیه و تنظیم این طرح‌ها حدود ۱۴ ماه کار گروهی انجام شده است. با این حال، نظام بروکراتیکی که در ساختار اداری کشور وجود دارد، روند توسعه و شکوفایی خلاقیت را کُند می‌کند. اگر به جوانان و نوجوانان اعتماد کنیم، یقیناً وضعیت از شرایط فعلی بهتر خواهد شد و آنان می‌توانند در دولت وفاق ملی نقشی مؤثر در تصمیم‌سازی‌ها ایفا کنند.

همه باید در جهت ارتقا نقش و جایگاه بانوان در جامعه تلاش کنیم .

خاوریان – مشهد- شافعی، معاون سیاسی و اجتماعی فرمانداری مشهد، در اولین نشست شورای هم‌اندیشی بانوان شهرستان مشهد با تأکید بر اهمیت جایگاه بانوان در جامعه اظهار داشت: «بانوان به عنوان نیمی از پیکره فعال جامعه، نقش تعیین‌کننده‌ای در توسعه همه‌جانبه کشور دارند و همه ما موظفیم در جهت ارتقای جایگاه آنان تلاش کنیم.»

وی با اشاره به ضرورت گسترش زمینه‌های حضور بانوان در عرصه‌های مختلف افزود:

«امروز باید بستر فعالیت زنان در حوزه‌های سیاسی، اجتماعی، فرهنگی و اقتصادی بیش از پیش فراهم شود تا بتوان از ظرفیت‌های ارزشمند آنان در پیشبرد اهداف جامعه بهره‌مند شد.»

معاون سیاسی و اجتماعی فرمانداری مشهد خاطرنشان کرد:

«نقش بانوان در تحکیم بنیان خانواده و نیز مشارکت در امور اجتماعی دو رکن اساسی پیشرفت هر جامعه است. با نگاه توانمندسازی و اعتماد به توان زنان، می‌توان گام‌های مؤثری در مسیر توسعه پایدار برداشت.»

شافعی در پایان بر لزوم همکاری همه دستگاه‌ها برای حمایت از بانوان در عرصه‌های مدیریتی و اشتغال تأکید کرد.

در این جلسه خانم محمدنژاد، مشاور فرماندار در حوزه زنان و خانواده نیز به بیان ظرفیت های بانوان اشاره و گفت شورای اندیشه ورزی می‌تواند نقش مهمی در این خصوص ایفا نماید همچنین تعدادی از بانوان فعال شهرستان نیز حضور داشتند و به بیان دیدگاه‌های خود پرداختند .



اداره کل ثبت اسناد و املاک استان اصفهان
اداره ثبت اسناد و املاک اداره ثبت اسناد و املاک شمال اصفهان
هیات موضوع قانون تعیین تکلیف وضعیت ثبتی اراضی و ساختمانهای فاقد سند رسمی
آگهی موضوع ماده ۳ قانون و ماده ۱۳ آئین نامه قانون تعیین تکلیف وضعیت ثبتی و اراضی و ساختمانهای فاقد سند رسمی
برابر رای شماره ۱۴۰۴۶۰۳۰۲۰۲۶۰۱۷۳۶۰ مورخ ۱۴۰۴/۰۷/۱۴ هیات اول متقاضی زهرا روزبهانی به شناسنامه شماره ۶۹۵ کدملی ۱۲۸۶۰۷۳۴۴۸ فرزند رضا نسبت به ششدانگ یکباب مغازه و زیرزمین به مساحت ۲۶.۹۵ متر مربع از پلاک ثبتی شماره ۳۰۹ اصلی واقع در بخش ۱۶ اداره ثبت اسناد و املاک شمال اصفهان. خریداری طبق قولنامه عادی مع الواسطه از مالک رسمی آقای سید رسول حسینی به موجب سند ۹۶۹۲۷ مورخ ۱۳۸۰.۱۲.۱۹ دفترخانه ۹ اصفهان به متقاضی واگذار شده و تعدادی از شهود آن را تایید نموده‌اند. لذا به منظور اطلاع عموم مراتب در دو نوبت به فاصله ۱۵ روز آگهی می شود در صورتی که اشخاص نسبت به صدور سند مالکیت متقاضی اعتراضی داشته باشند می‌توانند از تاریخ انتشار اولین آگهی به مدت دو ماه اعتراض خود را به این اداره تسلیم و پس از اخذ رسید، ظرف مدت یک ماه از تاریخ تسلیم اعتراض، دادخواست خود را به مراجع قضایی تقدیم نمایند.بدیهی است در صورت انقضای مدت مذکور و عدم وصول اعتراض طبق مقررات سند مالکیت صادر خواهد شد.شناسه ۲۰۴۵۱۰۹
تاریخ انتشار نوبت اول: ۱۴۰۴/۰۸/۲۰ تاریخ انتشار نوبت دوم: ۱۴۰۴/۰۹/۰۵
حسین زمانی علویجه – رئیس ثبت اسناد و املاک

اداره ثبت اسناد و املاک شهرستان سیاهکل
آگهی موضوع ماده ۳ تعیین تکلیف و وضعیت اراضی و ساختمان های فاقد سند رسمی شهرستان سیاهکل
آگهی ماده ۳ قانون و ماده ۱۳ آئین نامه قانون تعیین تکلیف وضعیت ثبتی و اراضی و ساختمان های فاقد سند حوزه ثبت شهرستان سیاهکل
برابر رای به شماره ۱۴۰۴۶۰۳۱۸۰۱۳۰۰۹۹۶۰ مورخه ۱۴۰۴/۰۶/۲۴ هیات موضوع قانون تعیین تکلیف وضعیت ثبتی اراضی و ساختمان های فاقد سند رسمی مستقر در واحد ثبتی سیاهکل تصرفات مالکانه و بلامعارض متقاضی آقای امیر وحدتی صالح کوه به ش ش ۲۳۸ – به کد ملی ۵۱۷۹۱۸۹۹۴۲ صادره از سیاهکل – فرزند – دولت ششدانگ یک قطعه زمین محصور جهت تجمیع با پلاک ۱۲۸ به مساحت ۲۱/۲۶ متر مربع به شماره پلاک فرعی ۶۷۹ مفروز و مجزی شده از ۸۶ فرعی از سنگ اصلی ۸۶ واقع در قریه کوجیل بخش ۱۶ گیلان به نشانی شهرستان سیاهکل روستای کوجیل از مورد مالکیت علی اکبر قلی پور کوجلی و غیره ...
لذا به منظور اطلاع عموم مراتب در دو نوبت به فاصله ۱۵ روز آگهی می شود در صورتی که اشخاص نسبت به صدور سند مالکیت متقاضی اعتراضی داشته باشند میتوانند از تاریخ انتشار اولین آگهی به مدت دو ماه اعتراض خود را به این اداره تسلیم و ظرف مدت یک ماه از تاریخ تسلیم اعتراض دادخواست خود را به مراجع قضایی تقدیم نمایند بدیهی است در صورت انقضای مدت مذکور و عدم وصول اعتراض و یا عدم ارائه گواهی تقدیم دادخواست وفق مقررات نسبت به ادامه عملیات ثبتی و صدور سند مالکیت اقدام خواهد شد. م الف ۹۱۱/۱۷۵۱
تاریخ نوبت اول: ۱۴۰۴/۰۸/۰۵ تاریخ نوبت دوم: ۱۴۰۴/۰۸/۲۰
رئیس ثبت اسناد واملاک شهرستان – عباس شعبانیان کوجلی

آگهی مناقصه عمومی — نوبت اول
شرکت مدیریت تولید برق ری سهامی خاص
شرکت مدیریت تولید برق ری درنظر دارد انجام خدمات رفع اشکال از سیستم کنترل واحد ۷ هیتاچی (GE) خود را از طریق مناقصه عمومی – دومرحله ای به اشخاص حقوقی واجد صلاحیت به شرح ذیل واگذار نماید.

ردیف	محل خدمات موضوع مناقصه	مبلغ تضمین شرکت در مناقصه	نوع تضمین شرکت در مناقصه	مدت زمان انجام خدمات موضوع مناقصه
۱	استان تهران	۳,۹۱۰,۰۰۰,۰۰۰ریال	ضمانتنامه بانکی و فیش واریزی بانکی(به پیشنهادهای فاقد سپرده، سپرده های مخدوش، سپرده های کمتر از میزان مقرر، چک شخصی و نظایر آن ترتیب اثر داده نخواهد شد.)	مطابق با مدت زمان مندرج در اسناد

اشخاص حقوقی واجد شرایط می توانند از تاریخ انتشار اولین آگهی روز سه‌شنبه مورخ ۱۴۰۴/۰۸/۲۰ لغایت چهارشنبه مورخ ۱۴۰۴/۰۸/۲۸ به سامانه تدارکات الکترونیکی دولت (www.setadiran.ir) مراجعه و اسناد مناقصه را با شماره فراخوان ۲۰۰۴۰۹۵۲۶۴۰۰۰۰۱۶ از آن سامانه دریافت نمایند و یا با مراجعه به آدرس سایت اینترنتی http://tender.tpph.ir و یا iets.mporg.ir در بخش اطلاع رسانی معاملات، خلاصه اسناد مربوطه را دریافت تا در صورت تمایل به شرکت در مناقصه جهت خرید کامل اسناد با ارائه معرفی نامه کتبی و فیش واریزی به مبلغ ۱,۰۰۰,۰۰۰ ریال به حساب شماره ۰۲۰۲۰۱۷۳۵۳۰۰۸ بانک ملی شعبه باقر شهر کد ۸۱۷ جهت خرید ودریافت اسناد مناقصه به آدرس تهران – شهرری – جاده قدیم قم – باقرشهر– انتهای بلوار فلسطین– شرکت مدیریت تولید برق ری (نیروگاه گازی ری) مراجعه نمایند. هزینه آگهی مناقصه به عهده برنده مناقصه میباشد.
تلفن ۶۱ – ۵۵۲۲۱۴۶۰(داخلی ۷۵۲۳-۷۵۷۷)آماده پاسخ گویی به سئوالات در ساعات اداری می باشد.
روابط عمومی شرکت مدیریت تولید برق ری

اداره ثبت اسناد واملاک حوزه ثبت ملک اسدآباد
هیات موضوع قانون تعیین تکلیف وضعیت ثبتی اراضی و ساختمان های فاقد سند رسمی
آگهی موضوع ماده ۳ قانون و ماده ۱۳ آئین نامه قانون تعیین تکلیف وضعیت ثبتی و اراضی و ساختمانهای فاقد سند رسمی
برابر رای شماره ۱۴۰۴/۹۳۸۰ مورخه ۱۴۰۴/۰۷/۲۳ هیات اول موضوع قانون تعیین تکلیف وضعیت ثبتی اراضی و ساختمانهای فاقد سند رسمی مستقر در واحد ثبتی حوزه ثبت ملک اسدآباد تصرفات مالکانه بلا معارض متقاضی آقای وحید حیاتی ورزیده فرزند احمدعلی بشماره شناسنامه ۴۰۰۰۰۱۷۳۱۴ صادره از اسدآباد در ششدانگ یک باب ساختمان دارای کاربری مسکونی به مساحت ۱۷۸/۹۱ متر مربع در قسمتی از پلاک شماره ۶۶ اصلی واقع در بخش ۶ همدان حوزه ثبت ملک اسدآباد خیابان کاشانی محله محمود بیگی کوچه شهید ابراهیمی خریداری از مالک رسمی آقای غلامحسین صوفی محرز گردیده است. لذا به منظور اطلاع عموم مراتب در دو نوبت به فاصله ۱۵ روز آگهی می شود در صورتی که اشخاص نسبت به صدور سند مالکیت متقاضی اعتراضی داشته باشند می توانند از تاریخ انتشار اولین آگهی به مدت دو ماه اعتراض خود را به این اداره تسلیم و پس از اخذ رسید، ظرف مدت یک ماه از تاریخ تسلیم اعتراض،دادخواست خود را به مراجع قضایی تقدیم نمایند.بدیهی است در صورت انقضای مدت مذکور و عدم وصول اعتراض طبق مقررات سند مالکیت صادر خواهد شد.(م الف۹۶۶)
تاریخ انتشار اول: ۱۴۰۴/۰۸/۰۵
تاریخ انتشار دوم: ۱۴۰۴/۰۸/۲۰
رئیس اداره ثبت اسناد و املاک اسدآباد– محسن حضرتی

هیات موضوع قانون تعیین تکلیف وضعیت ثبتی
اراضی و ساختمانهای فاقد سند رسمی
آگهی موضوع ماده ۳ قانون و ماده ۱۳ آئین نامه قانون تعیین تکلیف وضعیت ثبتی و اراضی و ساختمانهای فاقد سند رسمی
برابر رای شماره ۱۴۰۴۶۰۳۰۱۰۵۷۰۳۰۱۷۳ مورخ ۱۴۰۴/۰۷/۳۰ هیات اول دوم موضوع قانون تعیین تکلیف وضعیت ثبتی اراضی و ساختمانهای فاقد سند رسمی مستقر در واحد ثبتی حوزه ثبت ملک شهریار تصرفات مالکانه بلامعارض متقاضی خانم فروزان صادقی فرزند شعبان علی بشماره شناسنامه ۸ بصورت ششدانگ یک قطعه زمین مزروعی به مساحت ۷۳۵۰ متر مربع قسمتی از پلاک ۱۳۳ اصلی واقع در شهریار خریداری از مالک رسمی خانم ژیلا نواب محرز گردیده است. لذا به منظور اطلاع عموم مراتب در دو نوبت به فاصله ۱۵ روز آگهی میشود در صورتی که اشخاص نسبت به صدور سند مالکیت متقاضی اعتراضی داشته باشند میتوانند از تاریخ انتشار اولین آگهی به مدت دو ماه اعتراض خود را به این اداره تسلیم و پس از اخذ رسید، ظرف مدت یک ماه از تاریخ تسلیم ،اعتراض دادخواست خود را به مراجع قضایی تقدیم نمایند. بدیهی است در صورت انقضای مدت مذکور و عدم وصول اعتراض طبق مقررات سند مالکیت صادر خواهد شد.
تاریخ انتشار نوبت اول: ۱۴۰۴/۰۸/۲۰ تاریخ انتشار نوبت دوم: ۱۴۰۴/۰۹/۰۵
مهدی ناصری رئیس ثبت اسناد و املاک شهریار[۱۳۰۵۲]

اداره ثبت اسناد و املاک شهرستان سیاهکل
آگهی موضوع ماده ۳ تعیین تکلیف و وضعیت اراضی و ساختمانهای فاقد سند رسمی شهرستان سیاهکل
آگهی ماده ۳ قانون و ماده ۱۳ آئین نامه قانون تعیین تکلیف وضعیت ثبتی و اراضی و ساختمان های فاقد سند حوزه ثبت شهرستان سیاهکل
برابر رای به شماره ۱۴۰۴۶۰۳۱۸۰۱۳۰۸۲۶۰ مورخه ۱۴۰۴/۰۵/۱۸ هیات موضوع قانون تعیین تکلیف وضعیت ثبتی اراضی و ساختمانهای فاقد سند رسمی مستقر در واحد ثبتی سیاهکل تصرفات مالکانه و بلامعارض متقاضی
– خانم مینا فتحعلی پور قره بلاغ به ش ش ۱۵۲۴ – به کد ملی ۰۰۵۲۰۹۹۳۲۶ صادره از تهران – فرزند – علی ششدانگ یک قطعه زمین به مساحت ۲۵۰/۲۱ متر مربع به شماره پلاک فرعی ۱۵۵۱ مفروز و مجزی شده از ۹ فرعی از سنگ اصلی ۳۰ واقع در قریه کرف پشته بخش ۱۶ گیلان به نشانی شهرستان سیاهکل کرف پشته روستای مهربن از مورد مالکیت آقای حسین جمشیدی و بانو حاجیه رقیه اخوان دیلمی غیره ...
لذا به منظور اطلاع عموم مراتب در دو نوبت به فاصله ۱۵ روز آگهی میشود در صورتی که اشخاص نسبت به صدور سند مالکیت متقاضی اعتراضی داشته باشند میتوانند از تاریخ انتشار اولین آگهی به مدت دو ماه اعتراض خود را به این اداره تسلیم و ظرف مدت یک ماه از تاریخ تسلیم اعتراض دادخواست خود را به مراجع قضایی تقدیم نمایند بدیهی است در صورت انقضای مدت مذکور و عدم وصول اعتراض و یا عدم ارائه گواهی تقدیم دادخواست وفق مقررات نسبت به ادامه عملیات ثبتی و صدور سند مالکیت اقدام خواهد شد. م الف ۹۱۱/۱۹۱۳
تاریخ نوبت اول: ۱۴۰۴/۰۸/۲۰ تاریخ نوبت دوم: ۱۴۰۴/۰۹/۰۵
رئیس ثبت اسناد و املاک شهرستان سیاهکل – عباس شعبانیان کوجلی

اداره ثبت اسناد واملاک حوزه ثبت ملک اسدآباد
هیات موضوع قانون تعیین تکلیف وضعیت ثبتی اراضی و ساختمان های فاقد سند رسمی
آگهی موضوع ماده ۳ قانون و ماده ۱۳ آئین نامه قانون تعیین تکلیف وضعیت ثبتی و اراضی و ساختمانهای فاقد سند رسمی
برابر رای شماره ۱۴۰۴/۹۳۶۶ مورخه ۱۴۰۴/۰۷/۲۳ هیات اول موضوع قانون تعیین تکلیف وضعیت ثبتی اراضی و ساختمانهای فاقد سند رسمی مستقر در واحد ثبتی حوزه ثبت ملک اسدآباد تصرفات مالکانه بلا معارض متقاضی خانم ندا هادی عبادی فرزند محرمعلی بشماره شناسنامه ۴۰۰۰۱۶۸۴۰۱ صادره از اسدآباد در ششدانگ یک باب ساختمان دارای کاربری مسکونی و معبر به مساحت ۱۵۴/۶۱ متر مربع در قسمتی از پلاک شماره ۱۵۹۱ اصلی واقع در بخش ۶ همدان حوزه ثبت ملک اسدآباد انتهای چهار باغ جهاد خیابان مرصاد کوچه شهید رمضان حسین زاده خریداری از مالک رسمی آقای حاجی خان بکائی محرز گردیده است. لذا به منظوراطلاع عموم مراتب در دو نوبت به فاصله ۱۵ روز آگهی می شود در صورتی که اشخاص نسبت به صدور سند مالکیت متقاضی اعتراضی داشته باشند می توانند از تاریخ انتشار اولین آگهی به مدت دو ماه اعتراض خود را به این اداره تسلیم و پس از اخذ رسید، ظرف مدت یک ماه از تاریخ تسلیم اعتراض،دادخواست خود را به مراجع قضایی تقدیم نمایند.بدیهی است در صورت انقضای مدت مذکور و عدم وصول اعتراض طبق مقررات سند مالکیت صادر خواهد شد.(م الف۹۷۹)
تاریخ انتشار اول: ۱۴۰۴/۰۸/۰۵
تاریخ انتشار دوم: ۱۴۰۴/۰۸/۲۰
رئیس اداره ثبت اسناد و املاک اسدآباد– محسن حضرتی

آگهی فراخوان مناقصه عمومی یک مرحله‌ای
سازمان منابع طبیعی و آبخیزداری کشور
اداره کل منابع طبیعی و آبخیزداری استان مرکزی
اداره کل منابع طبیعی و آبخیزداری استان مرکزی در نظر دارد، انجام پروژه به شرح جدول ذیل را از طریق مناقصه عمومی یک مرحله ای، به شرکتی واجد شرایط واگذار نماید.
مهلت دریافت اسناد مناقصه: از تاریخ ۱۴۰۴/۰۸/۲۰ لغایت ۱۴۰۴/۰۸/۲۵ (ساعت ۸) می باشد.
نحوه دریافت اسناد مناقصه: از طریق سامانه تدارکات الکترونیکی دولت (ستاد) به آدرس www.setadiran.ir می‌باشد.
مهلت اصلاح، پس گرفتن، جایگزینی و ارسال پیشنهادها: حداکثر تا ساعت ۹ مورخ ۱۴۰۴/۰۹/۱۰ خواهد بود.
زمان بازگشایی پاکتها: بازگشایی پاکتهای **الف** و **ب** و **ج** مورخ **۱۴۰۴/۰۹/۱۱** ساعت **۹** صبح در محل اداره کل منابع طبیعی و آبخیزداری استان مرکزی می‌باشد.
تاریخ انتشار مناقصه در سامانه ستاد تاریخ: ۱۴۰۴/۰۸/۲۰ می‌باشد.

ردیف	نام پروژه	محل پروژه	اداره متقاضی	مدت (ماه)	برآورد اولیه پروژه (ریال)	رشته مورد نیاز (دارای رتبه از سازمان مدیریت)	مبلغ تضمین شرکت در فرایند ارجاع کار (ریال)	زمان بازگشایی پاکات
۱	عملیات آبخیزداری حوزه آبخیز گردو شهرستان اراک	اراک	آبخیزداری	۹	۴۲,۴۸۵,۶۱۹,۳۶۰	کشاورزی یا آب یا ابنیه	۲,۱۵۰,۰۰۰,۰۰۰	۱۴۰۴/۰۹/۱۱

- نوع تضمین شرکت در فرآیند ارجاع کار فقط باید به یکی از صورتهای ذکر شده در کاربرگ مناقصه و طبق بند الف ماده ۶ آیین نامه تضمین معاملات دولتی به شماره ۱۲۳۴۰۲/ت۵۰۶۵۹هـ مورخ ۱۳۹۴/۹/۲۲ باشد که لازم است در پاکت الف تا ساعت ۹ مورخ ۱۴۰۴/۰۹/۱۰ در قبال اخذ رسید تحویل دبیرخانه این اداره کل واقع در طبقه همکف گردد.
- حضور نمایندگان شرکتها با در دست داشتن معرفی نامه از شرکت در جلسه بازگشایی امکان پذیر می‌باشد.
- متقاضیان محترم جهت کسب اطلاعات بیشتر می‌توانند به امور قراردادها اداره کل منابع طبیعی و آبخیزداری استان مرکزی و یا سامانه تدارکات الکترونیکی دولت (ستاد) به آدرس www.setadiran.ir و یا سایت http://markazi.frw.ir مراجعه نمایند.

اطلاعات تماس دستگاه مناقصه گزار جهت دریافت اطلاعات بیشتر در خصوص اسناد مناقصه و ارائه پاکتها:
آدرس: اراک – بلوار منابع طبیعی – روبروی کارخانه آلومینیوم ایران – اداره کل منابع طبیعی و آبخیزداری استان مرکزی – کد پستی ۳۸۱۹۹-۵۳۴۶۸ تلفن: ۰۸۶۳۳۴۱۶۳۴۶
اطلاعات تماس ستاد جهت انجام مراحل عضویت در سامانه ستاد: مرکز تماس ۴۱۹۳۴-۰۲۱
چاپ در روزنامه: نوبت اول: ۱۴۰۴/۰۸/۲۰ ، نوبت دوم: ۱۴۰۴/۰۸/۲۱
شناسه ۲۰۴۴۷۱۳

آوای اقتصاد
روزنامه اقتصادی اجتماعی
سراسری صبح ایران
سه شنبه ۱۴۰۴/۰۸/۲۰
شماره: ۱۹۹۱
WWW.AVAYEEGHTESAD.IR



فیفادی سخت ساپینتو

با آغاز فیفادی، استقلال به یکی از پرملی‌پوش‌ترین تیم‌های لیگ برتر تبدیل شده است. آبی‌پوشان در مجموع ۹ بازیکن در اردوهای ملی دارند؛ موضوعی که از یک سو نشان‌دهنده کیفیت بالای بازیکنان این تیم است و از سوی دیگر، کار را برای ریکاردو ساپینتو در تمرینات روزهای اخیر دشوار کرده است.

در فهرست جدید تیم‌های ملی؛ صالح حردانی و علیرضا کوشکی به تیم ملی بزرگسالان ایران دعوت شده‌اند. سعید سحرخیزان، امیرمحمد رزاقی‌نیا و اسماعیل قلی‌زاده در اردوی تیم ملی امید حضور دارند و در مسابقات و اردوهای تدارکاتی این تیم شرکت می‌کنند.علاوه بر بازیکنان داخلی، چهار بازیکن خارجی استقلال نیز به تیم‌های ملی کشورهای خود فراخوانده شده‌اند؛ داکنز نازون با تیم ملی هائیتی، یاسر آسانی با تیم ملی آلبانی، دیدیه اندونگ با تیم ملی گابن و رستم آشورماتوف با تیم ملی ازبکستان در روزهای آینده به میدان خواهند رفت.

به این ترتیب، استقلال در این مقطع ۹ بازیکن ملی‌پوش دارد که غیبت همزمان آنها باعث شده ترکیب تمرینی تیم به شکل محسوسی تغییر کند. باشگاه استقلال در بیانیه‌ای رسمی برای همه این بازیکنان آرزوی موفقیت کرده است، اما واقعیت این است که غیبت این تعداد بازیکن، چالش بزرگی برای ساپینتو و دستیارانش در تمرینات ایجاد کرده است.

ورزش

صعود به تیم ملی از ترکیب استقلال







عرفان حمیدی | دعوت‌نشدن رامین رضاییان، روز به چشمی و عارف آقاسی به تیم ملی پیامی واضح برای این بازیکنان است؛ پیامی که به آشکاری به این بازیکنان می‌گوید برای بازگشت به تیم ملی باید به ترکیب اصلی استقلال بازگشت.

اینکه نامبرده‌ها قادر به بازگشت به ترکیب اصلی باشند وابسته به تصمیم ساپینتو است. به جای چشمی، رزاقی‌نیا در ترکیب استقلال ظهور کرده، رامین نیز به دلیل نمایش مطلوب حردانی غالباً پشت خط او است و عارف آقاسی نیز باید با دو مدعی جدی یعنی آشورماتوف و فلاح بجنگد.

رضاییان؛ نیمکت‌نشینی و عقب‌نشینی از تیم ملی

رامین رضاییان، وینگر باتجربه آبی‌ها در اردوی اخیر تیم ملی حضور داشت و در ترکیب تیم ملی هم به میدان رفت اما نیمکت‌نشینی در چند بازی اخیر استقلال، شرایط را به ضرر او تغییر داده است. امیر قلعه‌نویی که در اردوهای قبلی به رضاییان اعتماد کرده بود، این‌بار ترجیح داد نام او را از فهرست کنار بگذارد. به نظر می‌رسد سرمربی تیم ملی تصمیم گرفته تا در این مقطع، روی بازیکنان آماده‌تر و باثبات‌تر حساب کند.

درهای تیم ملی به روی رضاییان اما بسته نشده است، هرچند که بازگشت دوباره او به ترکیب ملی، منوط به نمایش متفاوت و درخشان‌تری در هفته‌های آینده خواهد بود. او باید در استقلال دوباره به بازیکن مؤثر و تعیین‌کننده تبدیل شود تا بتواند بار دیگر اعتماد کادرفنی تیم ملی را جلب کند.

چشمی؛ مصدومیت و از دست دادن جایگاه

روزبه چشمی دیگر غایب مهم فهرست جدید تیم ملی است. مدافع و هافبک دفاعی باتجربه استقلال در هفته‌های اخیر با مصدومیت دست‌وپنجه نرم کرده و همین مسأله باعث غیبت او در لیست نهایی قلعه‌نویی شده است.البته غیبت چشمی صرفاً به دلیل مصدومیت نیست. در غیاب او، بازیکنی چون رزاقی‌نیا توانسته عملکرد خوبی از خود نشان دهد و در ترکیب اصلی استقلال جا بیفتد. این موضوع کار چشمی را برای بازگشت به ترکیب اصلی تیمش سخت‌تر کرده است.با توجه به سن و تجربه چشمی، شاید این یکی از حساس‌ترین مقاطع دوران حرفه‌ای او باشد. او برای حفظ جایگاه خود در استقلال و همچنین بازگشت به تیم ملی باید تلاش دوچندانی به خرج دهد. در غیر این صورت، ممکن است آرام‌آرام از جمع بازیکنان ملی‌پوش فاصله بگیرد.

آقاسی؛ تکرار سرنوشت رضاییان و چشمی

سومین استقلالی غایب در فهرست تیم ملی عارف آقاسی است. مدافع جوان و مستحکم آبی‌ها که در برهه‌ای از زمان حتی در ترکیب اصلی تیم ملی نیز بازی کرده بود، حالا جایگاه خود را از دست داده است.کاهش دقایق بازی و از دست دادن ترکیب اصلی استقلال، مهم‌ترین دلایل افت او محسوب می‌شود. قلعه‌نویی ترجیح داده در فهرست اخیر، از بازیکنانی استفاده کند که در تیم‌های خود شرایط مسابقه را حفظ کرده‌اند.البته احتمال بازگشت آقاسی همچنان وجود دارد. شنیده می‌شود که او ممکن است پس از تعطیلات لیگ، شانس بازی در ترکیب اصلی استقلال را پیدا کند و جای فلاح را بگیرد. در صورت تداوم این روند، بازگشت او به اردوهای ملی دور از ذهن نخواهد بود.

قلعه‌نویی و سیاست سختگیرانه در قبال استقلالی‌ها

آنچه در این تصمیم‌ها به وضوح دیده می‌شود، تکیه امیر قلعه‌نویی به اصل بازی در باشگاه و سپس دعوت به تیم ملی است. هرچند که قلعه‌نویی در ماجرای دعوت از جهانبخش در دو اردوی اخیر تیم ملی چنین نکرد و این بازیکن را با وجود نداشتن تیم به اردوی تیم ملی فراخواند اما به نظر می‌رسد نوعی رودربایستی در قبال جهانبخش سبب شده ارکان تیم ملی رفتار دیگری با او در پیش بگیرند درحالی که در قبال بازیکنان استقلال تصمیمات قاعده‌مندتر انجام می‌شود که این منجر به دوری آنها از اردوی تیم ملی شده است

فرصت طلایی تا فیفادی بعدی

تیم ملی ایران پس از فیفادی ماه دی، تا فروردین‌ماه آینده بازی رسمی ندارد. این بازه زمانی نزدیک به سه ماه، فرصتی طلایی برای بازیکنانی است که از لیست کنار گذاشته شده‌اند تا دوباره خود را اثبات کنند.در این مدت، لیگ برتر ادامه دارد و هر سه بازیکن می‌توانند با عملکرد درخشان در استقلال، نگاه کادرفنی تیم ملی را دوباره به سمت خود جلب کنند.قلعه‌نویی نشان داده که درهای تیم ملی را به روی بازیکنان آماده استقلال نمی‌بندد، اما معیار اصلی او ظاهراً بازی در باشگاه است. بنابراین، بازگشت رضاییان، چشمی و آقاسی به تیم ملی تنها در صورتی ممکن است که دوباره به ترکیب اصلی استقلال برگردند و در سطح بالا بازی کنند. آنچه مسلم است هر سه بازیکن یادشده از چهره‌های باتجربه و قابل اعتماد فوتبال ایران هستند، اما واقعیت این است که دوران حرفه‌ای آنها در حال ورود به مرحله‌ای حساس است. در حالی که سن و سابقه‌شان آنها را به آستانه سال‌های پایانی فوتبال رسانده، حفظ انگیزه و تلاش مضاعف می‌تواند سرنوشت‌شان را تغییر دهد.تیم ملی در آستانه رقابت‌های مقدماتی جام جهانی به بازیکنان آماده نیاز دارد و هیچ نام بزرگی تضمین‌کننده حضور در فهرست نیست. اکنون توپ در زمین رضاییان، چشمی و آقاسی است؛ اگر می‌خواهند دوباره پیراهن تیم ملی را بر تن کنند، باید در استقلال بدرخشند.

اسکوچیچ؛ یازده نفر و دیگر هیچ



تراکتور با هدایت اسکوچیچ در بیست و چهارمین دوره لیگ برتر فوتبال کشورمان برای اولین بار توانست به قهرمانی دست پیدا کند و بعداز سال‌ها انتظار، بالاخره هواداران این تیم توانستند جشن قهرمانی تیم‌شان را برگزار کنند. با وجود اینکه مسئولان تراکتور در فصل گذشته تلاش کردند همه چیز را برای اسکوچیچ برای رسیدن به قهرمانی مهیا کنند، اما این سرمربی در فصل گذشته دستش برای تغییرات باز نبود و شاید هم خودش تمایلی به تغییرات مداوم در تیمش نشان نداد.

در هر صورت در برخی گزارش‌های خبری اشاره کردیم که اسکوچیچ با شناخت دقیق از یازده بازیکن اصلی تیمش در فصل گذشته توانست با استفاده از همین یازده نفر و یک ترکیب تقریباً ثابت در طول فصل به قهرمانی زود هنگام برسد. در فصل گذشته تراکتور با وجود اینکه دو هفته مانده به پایان رقابت‌ها به قهرمانی رسید، اما واقعیت این بود که تراکتور اسکوچیچ حتی در فصلی که قهرمان شد نیز نوسان داشت و در برخی بازی‌ها مثل رویارویی با شمس‌آذر قزوین بحران‌زده نتوانست به نتیجه مطلوبی دست پیدا کند. با نگاهی به ترکیب تراکتور فصل گذشته در بازی‌هایی که ناکام بود، به‌خوبی مشخص است که در آن بازی‌ها اسکوچیچ از تیم یازده نفره‌اش، یکی دو بازیکن را نداشته و بر همین اساس نتوانست نتایج خوبی کسب کند. با عبور از فصل گذشته و قهرمانی تراکتور، شرایط برای اسکوچیچ و شاگردانش کاملاً متفاوت پیش رفت، تراکتور قهرمان برای دفاع از عنوان قهرمانی، نه‌تنها قریب به اتفاق بازیکنان و ستاره‌هایش را حفظ کرد بلکه در تقویت تیم و جذب ستاره‌های دیگر موفق عمل کرد تا برعکس فصل گذشته اسکوچیچ در این دوره از رقابت‌ها کاملاً دستش باز باشد.

این موضوع نه‌تنها در جذب بازیکنان داخلی رقم خورد بلکه در جذب بازیکنان خارجی هم تراکتور سنگ تمام گذاشت و توانست بازیکنان بسیار خوبی را به خدمت بگیرد و غیر از ریکادو آلوز، بازیکنان خارجی فصل گذشته را هم حفظ کرد. این شرایط باعث شد تا نه‌تنها انتظارات هواداران بالاتر برود، بلکه حتی مسئولان تراکتور هم چشم‌اندازهای بالاتری برای تیم‌شان داشته باشند. اما برعکس همه این انتظارات تراکتور لیگ برتر و حتی بازی‌های آسیایی را خوب شروع نکرد.

بدون تیم بله، با تیم نه!



علیرضا جهانبخش، کاپیتان تیم ملی فوتبال ایران، در حالی از فهرست ۲۶ نفره امیر قلعه‌نویی برای تورنمنت چهارجانبه العین خط خورده که در ماه‌های گذشته یکی از چهره‌های ثابت اردوهای تیم ملی محسوب می‌شد. او در تورنمنت کافا و بازی‌های تدارکاتی برابر روسیه و تانزانیا هرچند اغلب به‌عنوان بازیکن جانشین به میدان رفت، اما در تمامی اردوهای اخیر در ترکیب تیم ملی حضور داشت. اکنون اما تصمیم کادرفنی مبنی بر عدم دعوت او، پرسش‌هایی درباره سیاست فنی و مدیریتی تیم ملی در قبال بازیکنان با سابقه را ایجاد کرده است. جهانبخش که در مقطع پیشین بدون تیم بود، با وجود این شرایط در جمع ملی‌پوشان قرار گرفت؛ اما حالا که پس از ماه‌ها بلاتکلیفی با باشگاه دندر بلژیک قرارداد امضا کرده و در مسیر بازگشت به شرایط مسابقه قرار دارد، ناگهان جایی در برنامه‌های تیم ملی ندارد. تصمیمی که در نگاه نخست، با منطق فنی و اصل عدالت در انتخاب بازیکنان چندان سازگار به نظر نمی‌رسد. چرا بازیکنی که در روزهای بدون تیم بودنش در اردو بود، حالا که آماده‌تر و دارای تیم است، باید بیرون بماند؟

فدراسیون فوتبال در بیانیه‌ای اعلام کرده این تصمیم با هماهنگی سرمربی تیم دندر و امیر قلعه‌نویی اتخاذ شده تا جهانبخش فرصت کافی برای جبران غیبت در تمرینات پیش‌فصل باشگاه جدیدش را داشته باشد. این در حالی است که جهانبخش بدون حضور متعدد در تمرینات دندر، روز جمعه دقایقی برای این تیم به میدان رفت و یک تساوی دیگر برای این تیم قعرنشین در جدول لیگ بلژیک رقم خورد. البته که لیست تیم دندر، شامل بازیکنان ملی‌پوش نیست و احتمالاً تمرینات این تیم در زمان وقفه بازی‌های ملی، با حضور اکثریت بازیکنان از جمله علیرضا جهانبخش برگزار خواهد شد.جهانبخش روز جمعه در نخستین حضورش برای دندر، از دقیقه ۶۹ برابر زولته وارگم به میدان رفت و عملکرد قابل‌قبولی داشت. او حالا نیازمند بازی‌های بیشتر برای بازگشت به فرم ایده‌آل است؛ اما غیبت در اردوهای تیم ملی ممکن است به این روند لطمه بزند، بویژه در شرایطی که تیم ایران در آستانه جام جهانی ۲۰۲۶ قرار دارد و تجربه و رهبری بازیکنانی چون او می‌تواند نقش مهمی در انسجام تیمی ایفا کند.

آمار خیره کننده استقلال برای رسیدن به پرسپولیس



تیم فوتبال زنان استقلال تهران با تداوم روند درخشان خود در فصل جاری لیگ دسته اول مسیر موفقیت فصل گذشته را دنبال می‌کند تا با صعود به لیگ برتر فصل بعد را کنار پرسپولیس سپری کند. در حالی که این روزها رقابت‌های لیگ برتر فوتبال زنان ایران با هیجان و شور زیادی دنبال می‌شود و توجه رسانه‌ها و هواداران فوتبال بیش از هر زمان دیگری به این لیگ جلب شده در سطح پایین‌تر یعنی لیگ دسته یک زنان نیز رقابت‌هایی جذاب، نزدیک و پرهیجان در جریان است؛ رقابت‌هایی که از فصل گذشته به‌واسطه حضور تیم‌های پرطرفدار پایتخت رنگ و بوی ویژه‌ای به خود گرفته است.

لیگ دسته یک فوتبال زنان از فصل گذشته با ورود تیم پرسپولیس به عنوان یکی از باشگاه‌های ریشه‌دار کشور مورد توجه رسانه‌ها قرار گرفت. فصل جاری نیز با حضور استقلال تهران جذابیت و رقابت‌پذیری این لیگ حفظ شده و حتی افزایش یافته است.

حضور این دو قطب سنتی فوتبال ایران در سطح فوتبال زنان علاوه بر ارتقای سطح کیفی رقابت‌ها باعث شده تا لیگ دسته یک نیز همانند لیگ برتر در کانون توجه هواداران و خبرنگاران قرار گیرد. هر چند در پایان فصل گذشته پرسپولیس به لیگ برتر صعود کرد اما حضور استقلال در لیگ دسته اول همچنان جذابیت هایی را برای این لیگ حفظ کرده است

پیکارهای لیگ دسته یک در فصل جاری با دو گروه برگزار می‌شود. طبق برنامه‌ریزی اولیه قرار بود هر دو گروه شامل ۶ تیم باشند اما به دلیل برخی تغییرات اجرایی مسابقات در دو گروه نامتوازن (یکی با ۵ تیم و دیگری با ۶ تیم) پیگیری می‌شود.پس از انجام دیدارهای رفت و برگشت مرحله گروهی تیم‌های اول و دوم هر گروه به مرحله حذفی صعود می‌کنند و در مرحله نیمه‌نهایی به صورت ضربدری با یکدیگر روبه‌رو خواهند شد و در نهایت تیم‌های برنده‌ی مرحله حذفی جواز صعود به لیگ برتر فوتبال زنان را کسب می‌کنند.

نارضایتی استقلالی‌ها از انتخاب اراک به عنوان میزبان دربی

انتخاب شهر اراک به عنوان میزبان دربی پایتخت، با واکنش منفی هواداران استقلال روبه‌رو شده است. بسیاری از آبی‌ها این سؤال را مطرح می‌کنند که چرا اراک؟ در حالی که ورزشگاه‌های بزرگتر و مجهزتری مانند ورزشگاه پارس شیراز می‌توانستند گزینه مناسب‌تری برای این بازی حساس باشند. هواداران استقلال معتقدند زمین چمن ورزشگاه اراک کیفیت لازم را ندارد و ظرفیت محدود آن باعث می‌شود بسیاری از علاقه‌مندان نتوانند این دیدار را از نزدیک تماشا کنند. از نگاه آنها، شهرهایی مانند شیراز یا حتی مشهد، با امکانات بهتر، گزینه‌های منطقی‌تری برای برگزاری دربی بودند. انتخاب اراک بویژه با توجه به اهمیت و حساسیت بازی استقلال و پرسپولیس، برای طرفداران آبی‌ها قابل‌قبول نیست و آنها انتظار دارند سازمان لیگ در تصمیم‌گیری‌های مربوط به مکان برگزاری چنین دیدارهایی، شرایط فنی و امکانات ورزشگاه را بیش از هر چیز دیگر در نظر بگیرد. البته دیگر فایده‌ای ندارد و اعمال نظر هیأت مدیره پرسپولیس در این خصوص بسیار نقش داشته است.

چند بازیکن خلاق رو آمدند

پرسپولیس با برد مقابل استقلال خوزستان نه‌تنها حال هوادارانش را خوب کرد و البته در جدول رده‌بندی بالاتر رفت بلکه نشان داد می‌تواند در فاز حمله همان تیمی باشد که هوادارانش می‌خواهند

واقعیت این است که در دوره سرمربیگری وحید هاشمیان تقریباً تمام بازیکنان در فاز تهاجمی افت کرده بودند و اگر گل‌های علی علیپور نبود مشخص نبود چه نتایجی رقم می‌خورد. پرسپولیس در آن مسابقات به وضوح در فاز حمله مشکل داشت و به سختی موقعیت گل خلق می‌کرد. در آن بازی‌ها مشخص بود بازیکنان پرسپولیس در فاز حمله توان خلق موقعیت ندارند و آن‌قدر افت کرده‌اند که حتی با هنر فردی هم نمی‌توانند گره از کار تیم خود باز کنند.با این حال در بازی با استقلال خوزستان به یکباره شرایط این بازیکنان عوض شد و هواداران پرسپولیس به این نکته پی بردند که بازیکنان خلاق زیادی در فاز حمله دارند که می‌توان در هر لحظه از مسابقه روی خلاقیت آنها و هنر فردی شان حساب باز کرد.در این بازی تیوی بیفوما در نقش مهاجم سایه، هم خوب پاس داد هم خوب حرکت کرد و هم در کارهای ترکیبی و حملات سریع توپ را فوق‌العاده جلو برد. این ویژگی در اورونوف هم پیدا بود با این تفاوت که او بیشتر از قبل هنر فردی‌اش را نشان داد. محمد عمری نیز آن‌قدر خوب کار کرد که خیلی زود به تیم ملی دعوت شد. عمری نیز در فضاهای کوچک و تنگ خلاقیت و تکنیکش را به رخ کشید و یکی دیگر از بازیکنان تأثیرگذار پرسپولیس در فاز حمله بود. سروش رفیعی نیز که کم‌کم داشت تبدیل به یک هافبک دفاعی تخریبچی می‌شد بالاخره آنقدر به دروازه حریف نزدیک شد که گل زد.

برگ سبز و سند کمپانی خودروی سواری پیکان 1600I رنگ سفید مدل ۱۳۸۳ شماره موتور 11283096228 شماره شاسی 83463772 شماره پلاک ۱۵-۸۴۶ق ۱۲ مفقود شده از درجه اعتبار ساقط است.

برگ سبز و سند فروش خودرو وانت پیکان مدل ۱۳۸۵ به شماره انتظامی ۷۹_۹۶۷و۴۵ به شماره موتور ۱۱۲۸۵۰۳۶۷۶۹ و شماره شاسی ۲۲۱۰۲۸۳۸ مفقود گردیده و از درجه اعتبار ساقط است(قزوین)

برگ سبز کامیونت ون نیسان تیپ ۲۴۰۰ رنگ آبی روغنی مدل ۱۳۸۲ شماره موتور 216852 شماره شاسی D15714 شماره پلاک ۶۱-۷۳۱ب۱۵ مفقود شده از درجه اعتبار ساقط است.

برگ سبز و کارت موتور، موتورسیکلت سیستم متین تیپ ۱۵۰ به رنگ سفید مدل ۱۳۹۳ به شماره پلاک ۱۵۲۱۳ - ایران ۳۹۸ و به شماره موتور 0149NDR025574 و به شماره شاسی NDR***150U9371160 مفقود شده و از درجه اعتبار ساقط می‌باشد.

برگ کمپانی و اسناد قدیمی خودروسواری پیکان مدل ۱۳۷۶رنگ سفید_روغنی شماره پلاک ایران ۴۱_۴۲۸ص ۱۹ به‌مالکیت مسعود ساعدی فرزند شکراله کدملی ۳۸۳۹۸۲۲۴۲۴ شماره موتور ۱۱۱۲۷۶۵۲۱۳۷ شماره شاسی ۷۶۴۵۵۷۵۸ مفقود گردیده و از درجه اعتبارساقط می‌باشد.

مفقودی
سند مالکیت و سند کمپانی سواری پژو تیپ ۲۰۶آریان مدل ۱۳۸۸ رنگ نقره‌ای متالیک مالک علیرضانوفرج به شماره پلاک ۹۹ ایران ۸۶۷ ل۷۲ شماره موتور 13388014895 و شماره شاسی NAAP41FD4AJ273242 مفقود گردیده و از درجه اعتبار ساقط می‌باشد.

مفقودی
برگ سبز و سند کمپانی موتورسیکلت سیستم شارک به شماره موتور NCT1051980125 و شماره شاسی NCT***125C9214554 و شماره انتظامی ۵۵۶_۲۲۹۲۱ به نام آقای علی رحیم‌پور شهمارودی و شماره ملی ۴۶۸۰۱۵۰۵۲۱ مفقود گردیده و از درجه اعتبار ساقط می‌باشد.

مفقودی
برگ سبز و سند کمپانی خودرو سواری هاچ بک به شماره موتور m159593137 و شماره شاسی NAPX212AAN1109225 و شماره انتظامی ۵۵ص۵۷۲ ایران ۷۱ به نام آقای علی رحیم پور شهمارودی و شماره ملی ۴۶۸۰۱۵۰۵۲۱ مفقود گردیده و از درجه اعتبار ساقط می‌باشد.

مفقودی
برگ سبز و سند کمپانی خودرو سواری ساپیا ۱۳۲ به شماره موتور ۳۹۵۱۵۳۹ و شماره شاسی S5420090031899 و شماره انتظامی ۶۲ ج ۲۴۶ ایران ۷۱ به نام شیوا بربانی هفشجانی و شماره ملی ۴۶۱۰۰۸۴۱۶۳ مفقود گردیده و از درجه اعتبار ساقط می‌باشد.

برگ سبز و سند کمپانی موتورسیکلت سیستم شارک به شماره موتور NCT***125C9214554 و شماره انتظامی ۵۵۶_۲۲۹۲۱ به نام آقای علی رحیم‌پور شهمارودی و شماره ملی ۴۶۸۰۱۵۰۵۲۱ مفقود گردیده و از درجه اعتبار ساقط می‌باشد.

برگ سبز و سند کمپانی کامیون کمپرسی بنز مدل ۱۴۰۱ شماره موتور 33594010139998 شماره شاسی NAB374448NA004170 شماره انتظامی۷۳ایران۳۵۲ع۹۹ به نام سید اکبر دشتی اربابی مفقود گردیده و از درجه اعتبار ساقط می‌باشد.

برگ سبز،سندکمپانی، برگ فروش خودروسواری سیستم پژومدل ۱۳۹۶تیپ 405S LX_TU5 رنگ خاکستری_متالیک شماره پلاک ایران۱۹_۱۸۵ ن ۲۸ به مالکیت رضابهرام آبادی فرزندحسن مراد کدملی ۳۲۴۲۷۰۳۰۱۴ شماره موتور 181B0007570 شماره شاسی NAAM31FE6HK624318 مفقود گردیده و از درجه اعتبار ساقط می‌باشد.

مفقودی
سند مالکیت سند کمپانی کارت مشخصات وپلاک خودروی سواری نیسان پاترول ۴درب برنگ آبی نفتی مدل ۱۳۷۱ متعلق به آقای داریوش بیرامی دمقی به شماره پلاک ۷۹ایران ۲۲۱ د۵۶ شماره موتور Z24939080Y و شماره شاسی PNK15Z006171 مفقود گردیده و از درجه اعتبار ساقط می‌باشد.

سندکمپانی، برگ فروش، کارت ماشین،کارت هوشمند کامیون کشنده کامیون سیستم البرزتیپ 4*6_T375 مدل ۱۳۸۹رنگ قرمز_روغنی شماره پلاک ایران۲۹_۴۳۷ع ۳۹ به مالکیت حسن مرادبهرام آبادی فرزند نورمحمد کدملی ۳۲۵۱۷۰۳۰۳۱ شماره موتور ۸۷۸۵۲۳۳۳ شماره شاسی NADG4DY38AH602637 مفقود گردیده و ازدرجه اعتبارساقط می‌باشد.

گواهی می‌شود فاکتور بلوک سیلندر به شماره ۱۴۰۴۱۱۷۰۰۳۲ و شماره موتور ۱۴۱۸۸۰۵۲۰۱۶ مفقود گردیده است. درخواست فاکتور المثنی دارم. لازم به ذکرمی‌باشد هرگونه مسئولیت در خصوص فاکتور قبلی بر عهده اینجانب می‌باشد.

مفقودی
سند مالکیت و سند کمپانی سواری پراید تیپ جی تی ایکس آی مدل ۱۳۸۶ رنگ سفید مالک اکبر باقری فورک به شماره پلاک ۲۱ ایران ۱۹۹ و۳۷ شماره موتور 1876115 و شماره شاسی S1412286302483 مفقود گردیده و از درجه اعتبار ساقط می‌باشد.

جواز حمل سلاح شماره ۲۵۲۴۷۳۳ ساچمه زنی تک لول ته پر مدل چخماقی کالیبر ۱۲ ساخت ترکیه شماره سلاح TM204770 صادره از اسلحه و مهمات به نام امراله مسعودی کد ملی ۲۱۲۰۴۴۲۸۱۹ مفقود و از درجه اعتبار ساقط است.

آگهی مفقودی
اصل کارت و برگ سبز خودرو کامیونت لبه دار بغل بازشو سیستم جک آراز تیپ KRI1040 مدل ۱۳۸۸ رنگ سفید - روغنی شماره پلاک ۶۱۱ ع ۹۲ ایران ۴۵ شماره شاسی NAX01040880102632 و شماره موتور ۹۴۰۱۶۲۲۸ به مالکیت آقای اسمعیل پی سخن شماره ملی ۶۰۸۹۶۲۲۶۵۶ مفقود و از درجه اعتبار ساقط می‌باشد.کرمان

شناسنامه مالکیت (برگ سبز) تراکتور کشاورزی ای تی ام ۲۸۵ مدل ۹۱ به شماره موتور LFW81638A شماره شاسی N3HKA2CE3TAM21863 شماره انتظامی ۹۱ - ۸۳۶ ک ۱۲ به نام ارسلان غفاری تکانلو مفقود گردیده و از درجه اعتبار ساقط می‌باشد.

سازمان ثبت اسناد و املاک کشور
اداره کل ثبت اسناد و املاک استان قزوین
آگهی موضوع ماده ۳ قانون و ماده ۱۳ آئین نامه قانون تعیین تکلیف وضعیت ثبتی و اراضی و ساختمانهای فاقد سند رسمی
برابر رای‌های شماره ۱۴۰۴۶۰۳۰۹۰۶۸۰۰۸۳۹۴ مورخ ۱۴۰۴/۰۶/۲۹ پرونده کلاسه ۱۴۰۴۱۱۴۴۰۹۰۶۸۰۰۰۹۳۵ و شماره ۱۴۰۴۶۰۳۰۹۰۶۸۰۰۸۳۹۳ مورخ ۱۴۰۴/۰۶/۲۹ پرونده کلاسه ۱۴۰۴۱۱۴۴۰۹۰۶۸۰۰۰۹۳۴ هیات اول موضوع قانون تعیین تکلیف وضعیت ثبتی اراضی و ساختمانهای فاقد سند رسمی مستقر در واحد ثبتی حوزه ثبت ملک منطقه دو قزوین تصرفات مالکانه بلامعارض متقاضی مالکیت ۱- آقای نوید کشاورز صفینی به شناسنامه شماره ۱۶۸۵۷ کدملی ۴۳۲۴۲۸۹۱۰۷ صادره از قزوین فرزند مقتدا در سه دانگ مشاع ۲- خانم انیس تمجیدی به شناسنامه شماره ۴۳۱۰۳۱۲۸۱۰ کدملی ۴۳۱۰۳۱۲۸۱۰ صادره از قزوین فرزند اصغر در سه دانگ مشاع همگی از ششدانگ یک قطعه زمین مزروعی با حفظ حقوق احتمالی حرائم به مساحت ۲۴۰ متر مربع پلاک شماره ۳۴ اصلی واقع در قزوین بخش ۵ حوزه ثبت ملک منطقه دو قزوین خریداری مع الواسطه از عیسی موسائیان تأئید و محرز گردیده است. لذا به منظور اطلاع عموم مراتب در دو نوبت به فاصله ۱۵ روز آگهی می شود در صورتی که اشخاص نسبت به صدور سند مالکیت متقاضی اعتراضی داشته باشند میتوانند از تاریخ انتشار اولین آگهی به‌مدت دو ماه اعتراض خود را به این اداره تسلیم و پس از اخذ رسید، ظرف مدت یک ماه از تاریخ تسلیم اعتراض، دادخواست خود را به مراجع قضایی تقدیم نمایند. بدیهی است در صورت انقضای مدت مذکور و عدم وصول اعتراض طبق مقررات سند مالکیت صادر خواهد شد. شناسه ۲۰۴۴۴۴۹
رییس ثبت اسناد و املاک ناحیه ۲ قزوین
صمد قدیم آبادی
تاریخ انتشار نوبت اول: ۱۴۰۴/۰۸/۲۰ تاریخ انتشار نوبت دوم: ۱۴۰۴/۰۹/۰۵

آگهی قانون تعیین تکلیف وضعیت اراضی و ساختمانهای فاقد سند رسمی حوزه ثبتی شهرستان ساری
برابر رای شماره ۱۴۰۴۶۰۳۱۰۴۵۶۰۲۶۲۱۳ مورخ ۱۴۰۴/۰۷/۱۷ که در هیات موضوع قانون تعیین تکلیف وضعیت ثبتی اراضی و ساختمانهای فاقد سند رسمی مستقر در واحد ثبتی منطقه دو ساری تحت تصرفات مالکانه مهدی مصطفی پور فرزند علی گدا به شماره ملی ۲۰۹۳۰۶۴۳۷۵ نسبت به شش دانگ یک قطعه زمین با بنای احداثی به مساحت ۱۲۲/۶۶ متر مربع قسمتی از پلاک ۱ فرعی از ۲۱ - اصلی واقع در قریه دیو کتی بخش ۲ ثبت ساری
لذا به منظور اطلاع عموم مراتب در دو نوبت به فاصله ۱۵ روز آگهی میشود در صورتی که اشخاص نسبت به صدور سند مالکیت اعتراضی داشته باشند می توانند از تاریخ انتشار اولین آگهی به مدت دو ماه اعتراض خود را به این اداره تسلیم و پس از اخذ رسید ظرف مدت یک ماه از تاریخ تسلیم اعتراض دادخواست خود را به مرجع قضایی تقدیم نمایند. بدیهی است در صورت انقضای مدت مذکور وعدم وصول اعتراض طبق مقررات سند مالکیت صادر خواهد شد. شناسه ۲۰۳۲۵۸۶
تاریخ انتشار نوبت اول: ۱۴۰۴/۰۸/۰۵
تاریخ انتشار نوبت دوم: ۱۴۰۴/۰۸/۲۰
علیرضا سیاهرودکلائی
کفیل اداره ثبت اسناد و املاک منطقه دو ساری

آوای اقتصاد

روزنامه اقتصادی اجتماعی
سراسری صبح ایران
سه شنبه ۱۴۰۴/۰۸/۲۰
شماره: ۱۹۹۱

۸

WWW. AVAYEEGHTESAD.IR

صاحب امتیاز: موسسه مطبوعاتی دانش پیام بامداد نوین
مدیر مسئول: کریم حسن پور
سردبیر: جمشید بیرامی
چاپ: جام جم
آدرس: تهران، بلوار مرزداران، خیابان البرز ، البرزیکم، پلاک ۶
تلفن: ۴۹۱۰۵۰۰۰-۰۲۱ Gmail: Avaayeeghtesad@gmail.com
گستره توزیع : سراسری
شرکت توزیع : نشر گستر



تویوتا هایلوکس تمام برقی رونمایی شد

تویوتا هایلوکس تمام برقی، نماد سرسختی وانت‌ها در راه است. آیا این غول ژاپنی در رقابت با چینی‌ها و تسلا، اصالت خود را قربانی می‌کند یا یک انقلاب جدید به پا خواهد کرد؟

تویوتا هایلوکس برقی بالاخره از راه می‌رسد، اما آیا برای این ورود افتخارآمیز، دیر نیست؟ غول محافظه‌کار ژاپنی، پس از سال‌ها مقاومت سرسختانه در برابر انقلاب برقی و تمسخر رقبا، سرانجام تسلیم فشار بازار شد. تویوتا مجبور شد چراغ سبز تولید هایلوکس تمام الکتریکی را نشان دهد.

حالا سوال این نیست که هایلوکس الکتریکی می‌شود یا نه؛ سوال این است که آیا هایلوکس افسانه‌ای در این فرایند خواهد مرد؟

تایید تولید برای اواخر ۲۰۲۵، بازار را به دو نیم تقسیم کرده است. وفاداران هایلوکس نگرانند که باتری‌های سنگین، اصالت آفرود و دوام "شکست‌ناپذیر" این وانت را نابود کنند.

در سوی دیگر، منتقدان می‌گویند تویوتا آنقدر تعلل کرده که بازی را به رقبای چینی و آمریکایی واگذار کرده است. این بزرگترین قمار تویوتا در قرن حاضر است؛ حرکتی که می‌تواند اعتبار هایلوکس را برای همیشه به خطر بیندازد.

اقتصاد



صعود نفت با امید به پایان تعطیلی دولت آمریکا

با افزایش خوش‌بینی نسبت‌به بازگشایی دولت فدرال و رشد مصرف در آمریکا، قیمت نفت جهانی صعود کرد و نگرانی از مازاد عرضه کاهش یافت.

به نقل از رویترز، خوش‌بینی نسبت‌به پایان تعطیلی دولت آمریکا و بالا رفتن تقاضا در بزرگ‌ترین مصرف‌کننده نفت دنیا، نگرانی بازار از رشد جهانی عرضه را کاهش داده و قیمت نفت را در معاملات روز دوشنبه بالا برده است.

قیمت هر بشکه نفت برنت دریای شمال امروز با ۴۵ سنت معادل ۰.۷۱ درصد افزایش، به ۶۴ دلار و هشت سنت رسید. نفت وست تگزاس اینترمدیت آمریکا نیز با ۴۷ سنت معادل ۰.۷۹ درصد رشد، ۶۰ دلار و ۲۲ سنت معامله شد.

به‌دنبال رأی سنای آمریکا برای بازگشایی دولت فدرال در روز یکشنبه، امیدها برای پایان تعطیلی طولانی‌مدت دولت که وارد چهلمین روز خود شده بود افزایش یافت. این تصمیم احتمال پرداخت دستمزد ۸۰۰ هزار کارگر فدرال و اجرای دوباره پروژه‌های حیاتی را بالا برده است؛ اقدامی که می‌تواند اطمینان مصرف‌کننده را تقویت و هزینه‌کردها را افزایش دهد. تحلیلگران پیش‌بینی می‌کنند در صورت تحقق این روند، قیمت نفت خام آمریکا تا ۶۲ دلار در هر بشکه بالا رود.

در هفته گذشته، نگرانی از مازاد عرضه باعث افت دو درصدی قیمت نفت خام برنت و نفت آمریکا و ثبت دومین کاهش پیاپی هفتگی شد. این در حالی است که اوپک و متحدانش در ائتلاف اوپک‌پلاس تصمیم گرفته‌اند در ماه دسامبر تولید خود را بدون تغییر نگه دارند و افزایش تولید در سه‌ماهه نخست سال آینده را متوقف کنند.

ذخایر نفت خام آمریکا همچنان رو به افزایش است و نفت ذخیره‌شده در کشتی‌های مستقر در آب‌های آسیا نیز طی هفته‌های اخیر دو برابر شده است؛ پدیده‌ای ناشی از تحریم‌های غرب علیه روسیه و محدود شدن واردات چین و هند.

هند برای جایگزینی نفت روسیه به منابع خاورمیانه و آمریکای لاتین روی آورده و هم‌زمان با نزدیک شدن به مهلت ۲۱ نوامبر برای توقف تجارت با شرکت روسی لوک‌اویل، صادرات این شرکت با مشکل مواجه شده است.

از سوی دیگر، تصمیم دولت آمریکا برای اعطای معافیت یک‌ساله به مجارستان جهت واردات نفت از روسیه، بار دیگر نگرانی‌ها درباره مازاد عرضه جهانی را تشدید کرده است. کارشناسان معتقدند در صورت تداوم این روند، تعادل عرضه و تقاضا در بازارهای جهانی دوباره شکننده خواهد شد.

اتریوم در خطر است



قیمت اتریوم در چند ماه گذشته، همچنان در لبه پرتگاه قرار گرفته و از بالاترین سطح قیمتی ۴۹۴۵ دلار در آگوست، به قیمت فعلی ۳۶۲۵ دلار رسیده است.

با کاهش احساسات در صنعت رمزارزها، اتریوم نیز عقب‌نشینی کرده و شاخص ترس و طمع رمزارزها به منطقه ترس ۲۵ رسیده است. نزول قیمت اتریوم به دلیل کاهش مداوم موقعیت‌های سرمایه‌گذاری سرمایه‌گذاران در چند ماه گذشته بوده است. داده‌ها نشان می‌دهد که جریان ورودی صندوق‌های قابل معامله در بورس اتریوم کاهش یافته است که نشانه‌ای از کاهش تقاضا پس از ریزش بزرگ در اکتبر محسوب می‌شود.

صندوق‌های اتریوم هفته گذشته بیش از ۵۰۷ میلیون دلار از دست دادند، در حالی که هفته قبل از آن، ۱۵.۷ میلیون دلار به آنها افزوده شده بود. پیش از آن، در دو هفته متوالی قبل، جریان خروجی خالص ثبت کردند. در نتیجه، جریان خروجی خالص تجمعی از نزدیک به ۱۵ میلیارد دلار در اوایل سال جاری، به ۱۳.۸۶ میلیارد دلار رسیده است.قیمت اتریوم همچنین با کاهش استفاده سرمایه‌گذاران از اهرم، سقوط کرده است. میزان قراردادهای باز آتی، روند نزولی شدیدی داشته و از اوج ۷۰ میلیارد دلار در آگوست، به پایین‌ترین میزان خود یعنی ۳۹ میلیارد دلار رسیده است.ضعف در بازار آتی قابل توجه است، زیرا یکی از فعال‌ترین بازارها در صنعت رمزارزها محسوب می‌شود. به ویژه، حجم معاملات در بازار نقدی نیز در چند ماه گذشته همچنان در حال کاهش بوده است.اتریوم با مشکلات دیگری روبرو است و شکاف‌هایی در بین شرکت‌های خزانه‌داری ظهور کرده است و به تازگی سهام برتر خزانه‌داری اتریوم همگی سقوط کرده‌اند.سقوط اخیر قیمت اتریوم ممکن است در هفته‌های آینده تسریع شود. این سقوط در شرف تشکیل الگوی تقاطع مرگ است زیرا اختلاف بین میانگین متحرک وزنی ۵۰ روزه و ۲۰۰ روزه کاهش یافته است.







سفره‌های تشنه؛ تاوان سوء مدیریت در بحران کم‌آبی

عاطفه دهقانی | اگر دولت‌ها به‌جای شعار، به‌موقع تصمیم می‌گرفتند، امروز شهرهای ایران در صف جیره‌بندی نبودند.

شبکه‌های خبری روزانه چندین بار وضعیت سدهای اطراف تهران را نشان می‌دهد و از مردم می‌خواهند تا در مصرف آب صرفه جویی کنند که اگر این اتفاق رخ ندهد تهران را باید تخلیه کرد. وزارت نیرو و شرکت‌های آب‌وفاضلاب، هر هفته با واژه‌های «بحران»، «کاهش فشار»، «نوبت‌بندی» و «قطع آب» از مردم می‌خواهند صرفه‌جویی کنند.

مسئله اصلی اینجاست که بخشی از بحران امروز ناشی از برنامه‌ریزی غلط دهه‌های گذشته است و حالا شهروندان باید هزینه‌اش را بدهند و مسئولان دولتی هم می‌خواهند با این روش از بحران موجود عبور کنند و تدبیر را به زمان دیگر موکول کنند.

آمار رسمی نشان می‌دهد تهران، مشهد، اراک و تبریز در میان شهرهایی با وضعیت «بسیار بحرانی» قرار دارند. ذخایر سدهای لتیان، لار و کرج به کمترین سطح تاریخی رسیده‌اند و در برخی مناطق فشار آب شبانه قطع می‌شود. از ابتدای سال آبی جاری تا کنون بارش تهران کمتر از یک‌دهم میلی‌متر بوده؛ رقمی که به‌خوبی نشان می‌دهد کلان‌شهر ۹ میلیونی وارد دوران بی‌سابقه خشکی شده است

علی سیدزاده، مدیرکل مدیریت مصرف آب، تصریح می‌کند که فعلاً راهکار دولت «کاهش حداکثری فشار آب» است تا لوله‌ها خالی نشوند و خطوط اصلی در مدار بمانند. این تصمیم، به ظاهر فنی، در واقع تصویری از مدیریت در لحظه آخر است؛ برنامه‌ای اضطراری که جایگزین سیاست مداوم و ساختاری شده است.

از زمان‌های قدیم می‌گفتند وقتی درس را در موعد مقرر بخوانی دیگر نیازی نیست شب امتحان نگران باشی. حالا مسئله آب هم همین شرایط را دارد تا چند سال پیش، طرح‌های کلان انتقال آب بین‌حوضه‌ای، بازچرخانی فاضلاب و اصلاح سامانه‌های فرسوده در دست بررسی بود؛ اما بررسی‌ها هیچ‌گاه به اجرا نرسید. بودجه طرح‌ها یا حذف شد یا با تغییر دولت‌ها به حاشیه رانده شد. حالا در نبود ذخایر سطحی، چاه‌های زیرزمینی به آخرین امید تبدیل شده‌اند، امیدی شکننده که خود عاملی برای فرونشست زمین و تخریب سفره‌های آبی در آینده است.

در همین زمان، پروژه عظیم «ایران‌رود» سال‌هاست در سکون مانده است؛ طرحی که قرار بود با اتصال دریای عمان به شمال کشور کمبود آب را در فلات مرکزی جبران کند. کارشناسان صنعت آب و محیط زیست در سالیان متمادی صراحتاً اعلام کرده‌اند این طرح می‌تواند مشکل کم‌آبی ایران را به‌صورت پایدار حل کند، اما هزینه‌های بالا و تحریم‌ها مانع اجرا شده‌اند.

تحریم‌ها بخش مهمی از داستان‌اند، اما همه ماجرا نیستند. بی‌تصمیمی داخلی، نبود اجماع فنی و سیاسی، و اولویت دادن به پروژه‌های نمایشی باعث شد این فرصت تاریخی از دست برود. امروز ایران‌رود فقط روی نقشه وجود دارد، در حالی‌که هر روز هشدار تخلیه احتمالی تهران یا جیره‌بندی منطقه‌ای بر خط اخبار می‌آید.

بحران آب ایران نتیجه دهه‌ها کم‌کاری انباشته است. در همان سال‌هایی که بودجه سدسازی و انتقال بین‌حوضه‌ای در اوج بود، هیچ‌کس به بازدهی و تراز واقعی فکر نکرد. بسیاری از سدها در اقلیم‌هایی ساخته شدند که ورودی آب کمتر از پیش‌بینی بود. از طرف دیگر، نشت در شبکه‌های توزیع شهری تا ۲۵ درصد رسیده، یعنی یک‌چهارم آب تصفیه‌شده پیش از رسیدن به مردم هدر می‌رود

مدیران اکنون می‌گویند مردم باید همکاری کنند؛ اما آیا مردم همان کسانی نیستند که سال‌ها هشدار کم‌آبی را بی‌پاسخ از طرف دولت دیدند؟ همان وزارت نیرو که در تابستان گذشته اعلام کرد تعطیلی سه‌روزه آخر هفته باعث صرفه‌جویی چشم گیر در مصرف برق شد، حالا از احتمال تکرار همان سیاست برای «مدیریت مصرف آب» سخن می‌گوید.

مسئله همان است که گفته شد مدیریت مصرف یا انتقال بحران؟

سیاست کاهش فشار آب یکی از دو گزینه معمول در دنیا برای مواجهه با کمبود لحظه‌ای است. اما تفاوت بزرگ در ایران این است که این اقدام، به جای اصلاح رفتار مصرف، بحران را به خانه‌ها منتقل می‌کند. مردم در مناطق مرتفع، عملاً با قطع آب روبه‌رو هستند و توصیه شده تا مخازن ذخیره‌ساز در ساختمان‌ها نصب کنند. یعنی چاره‌ای نداریم جز اینکه با هزینه شخصی، بحران مدیریتی را جبران کنیم.این همان نقطه‌ای است که عدالت اجتماعی فرو می‌ریزد؛ خانوارهای کم‌درآمد، ساکنان خانه‌های قدیمی، و مناطقی که امکانات فنی ندارند بیشتر آسیب می‌بینند. در زبان مدیران آب این «کاهش فشار» محسوب می‌شود، در زندگی روزمره مردم نامش «قطع آب» است.

چرا مردم باید خسارت عقب‌ماندگی مدیریتی را بدهند؟

سالیانی است که در کتاب‌های درسی به دانش آموزان می‌آموزند که ایران در اقلیمی خشک و نیمه خشک واقع شده است اما آنچه به نظر می‌رسد می‌شد با تصمیم گیری صحیح کشور را از اقلیم نیمه خشک و خشک تبدیل کرد به کشور معتدل و مرطوب.در حالی که بسیاری از کشورها با بازچرخانی، تصفیه پساب و کنترل هوشمند نشت‌ها تا ۷۰ درصد منابع خود را حفظ می‌کنند، کشور ما همچنان با تأخیر در نوسازی شبکه روبه‌روست. حتی طرح ساده‌ای مانند نصب کنتورهای هوشمند مصرف، سال‌ها در بین وعده‌ها چرخیده و هنوز در مقیاس ملی اجرا نشده است.مردم حق دارند بپرسند چرا دولت‌ها همیشه در زمان بحران از آنان می‌خواهند صرفه‌جویی کنند، اما در زمان‌های عادی، خود مصرف را به آموزش و اصلاح الگو گره نمی‌زنند؟ اینکه همه مسئولان از «تخلیه تهران» سخن می‌گویند، یعنی پذیرفته‌اند ساختار تصمیم‌گیری شکست خورده است.آنچه امروز در پایتخت رخ می‌دهد بحران طبیعی نیست؛ بحران توسعه‌نیافتگی است. تهران و سایر کلان‌شهرها با رشد جمعیت و مصرف روبه‌رو شده‌اند، اما زیرساخت آب و فاضلاب آنها متناسب با رشد اقتصادی کشور اصلاح نشد. هر سال میلیاردها لیتر آب در شبکه فرسوده از دست می‌رود، اما دستگاه اجرایی درگیر بودجه‌های غیرهدفمند است.مدیران، به‌جای تعریف پروژه‌های بلندمدت، هر بار در نقطه اضطرار تصمیم می‌گیرند. پیامد آن، سیکل بسته‌ای است که از صرفه‌جویی موقت آغاز می‌شود و به بحران دائمی می‌رسد. مردم، قربانیان این چرخه‌اند؛ نه عامل آن.کارشناسان معتقدند سال‌هاست در بودجه‌های عمرانی ردیف‌هایی برای پروژه‌های آبی تعریف می‌شود اما تخصیص واقعی کمتر از آن چیزی است که اعلام می‌شود. طرح‌های مقابله با فرونشست، اصلاح شبکه آبرسانی، نوسازی پمپ‌خانه‌ها و توسعه تصفیه‌خانه‌ها، هر سال با عنوان «در دست اجرا» تا سال بعد منتقل می‌شوند. در آخر، همان طرح‌های نیمه‌تمام باید با بحران جدید سازگار شوند.

رشد آرام طلا و جهش حباب سکه؛ بازار در انتظار موج تقاضا



بازار طلا و سکه با افزایش قیمت‌ها و رشد قابل‌توجه حباب برخی سکه‌ها بسته شد. معامله‌گران انتظار تداوم موج صعودی در روزهای آینده را دارند.

در معاملات روز دوشنبه، ۱۹ آبان ۱۴۰۴، بازار طلا و سکه روندی صعودی و پرنوسان را پشت سر گذاشت. جهش انس جهانی به بالای ۴۰۷۰ دلار در کنار افزایش تقاضای داخلی، زمینه‌ساز رشد قیمت‌ها در بازار طلای تهران شد. بر اساس داده‌های رسمی، قیمت طلای ۱۸ عیار / ۷۵۰ با رشد ۱.۱۵ درصدی به ۱۰.۵۷۵.۷۰۰ تومان رسید و طلای ۲۴ عیار نیز با افزایش ۱۶۱ هزار تومانی در سطح ۱۴.۱۰۰.۸۰۰ تومان معامله شد.

کارشناسان دلیل اصلی رشد اخیر را ترکیب افزایش نرخ جهانی و انتظارات تورمی داخلی دانسته‌اند. طلای دست دوم نیز همگام با بازار رسمی رشد ملایمی را تجربه کرد و به ۱۰.۴۳۴.۷۲۴ تومان رسید.

در بخش مظنه، قیمت مثقال طلا امروز با افزایش ۵۰۴ هزار تومانی به ۴۵.۷۹۸.۰۰۰ تومان رسید که معادل رشد ۱.۱۱ درصدی است. مظنه بدون حباب نیز رقم ۴۵.۹۲۰.۲۰۰ تومان را ثبت کرد. این جهش در بازار نقدی نشانه‌ای از افزایش تقاضا برای خریدهای آنی و نقدی به‌ویژه در بازارهای خرد است.

در همین حال، حباب آبشده به ۱۲۶.۶۰۰ تومان رسید که رشد قابل‌توجهی نسبت به ابتدای هفته نشان می‌دهد. تحلیلگران معتقدند رشد حباب آبشده معمولاً حاکی از فشار خرید در معاملات نقدی و کوتاه‌مدت است.

قیمت آبشده نقدی با رشد ۴۹۰ هزار تومان به سطح ۴۵.۷۷۴.۰۰۰ تومان رسید. در بازار بنکداری نیز نرخ آبشده با افزایش ۵۲۳ هزار تومانی تا ۴۵.۸۱۴.۰۰۰ تومان بالا رفت. افزایش هم‌زمان نرخ‌های نقدی و بنکداری نشان می‌دهد سرمایه‌گذاران جدید وارد بازار شده‌اند و به دنبال سودگیری از موج کوتاه‌مدت قیمت‌ها هستند.

گفتنی است آبشده کمتر از کیلو نیز با همان درصد رشد معامله شد که از افزایش چشمگیر تقاضای خرد حکایت دارد. معامله‌گران حرفه‌ای پیش‌بینی می‌کنند نوسان‌های امروز می‌تواند آغاز دوره‌ای تازه از صعود قیمتی کوتاه‌مدت در بازار داخلی باشد.

در بازار سکه، بیشترین رشد متعلق به سکه امامی بود که با افزایش ۶۸۵ هزار تومانی در رقم ۱۱۱.۸۹۵.۰۰۰ تومان قرار گرفت. سکه بهار آزادی نیز با صعود ۱.۱۱ درصدی تا ۱۰۴.۹۸۰.۰۰۰ تومان معامله شد. نیم سکه و ربع سکه رشد محدودتری داشتند، در حالی که سکه گرمی بدون تغییر باقی ماند.

اما نکته قابل‌توجه جهش شدید حباب سکه امامی است که با افزایش ۱.۲۴۳.۰۰۰ تومانی به ۸.۴۰۲.۰۰۰ تومان رسید؛ رشدی بیش از ۱۴ درصد که از افزایش تقاضا نسبت به ارزش ذاتی این سکه حکایت دارد. این فاصله میان قیمت واقعی و بازار آزاد می‌تواند زمینه‌ساز اصلاح شدید یا عقب‌نشینی موقت قیمت‌ها در روزهای آتی باشد، مگر آنکه انس جهانی بار دیگر رشد کند.

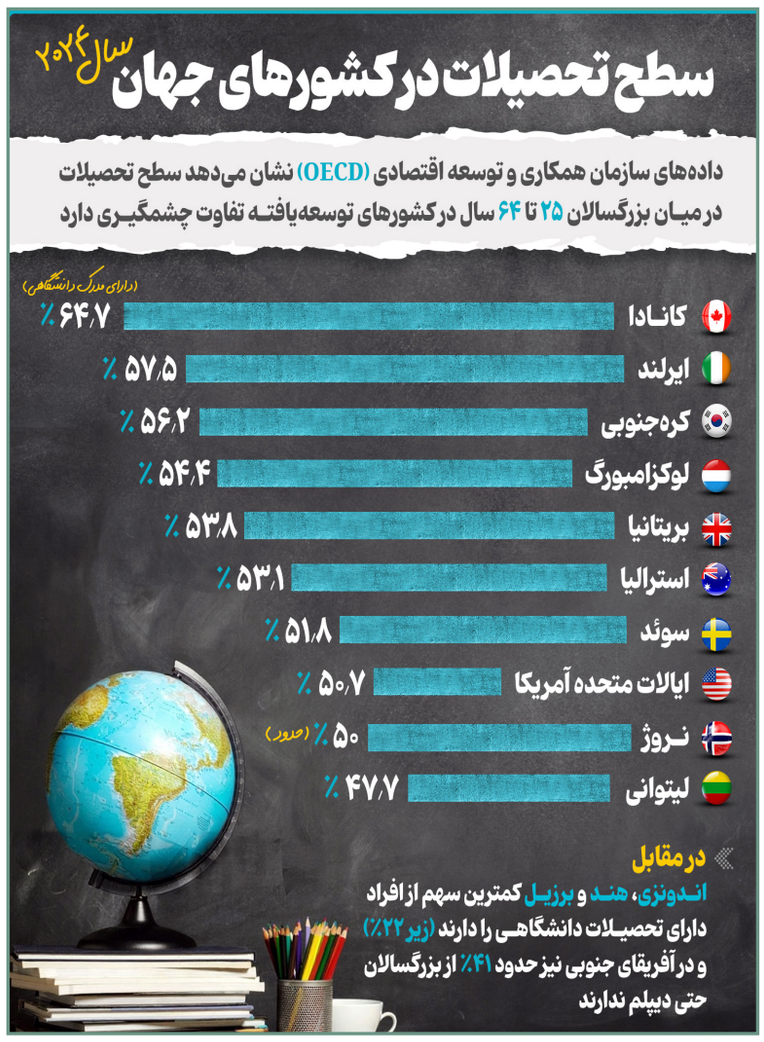
در مقابل، حباب سکه بهار آزادی با نوسان شدید کاهش یافت و در محدوده ۱.۴۹ میلیون تومان قرار گرفت، اما نیم و ربع سکه رشد اندکی در حباب خود داشتند که بیانگر افزایش تقاضا در قطعات کوچک‌تر برای سرمایه‌گذاری خرد است.

بررسی روند معاملات هفته جاری نشان می‌دهد که طلا در مسیر افزایش تدریجی قرار گرفته، اما رشد حباب‌های قیمتی در بازار سکه نشانه‌ای از هیجان موقت و خریدهای غیرتحلیلی است. با توجه به تثبیت قیمت دلار داخلی و احتمال نوسان انس جهانی در محدوده بالای ۲.۷۰۰ دلار، کارشناسان پیش‌بینی می‌کنند بازار طلا در کوتاه‌مدت همچنان مسیر صعودی ملایم را حفظ کند.

با این حال، حجم بالای حباب در سکه امامی و ربع سکه می‌تواند در صورت کاهش تقاضا، زمینه‌ساز اصلاح قیمتی محدود در روزهای آینده شود. از سوی دیگر، کاهش عرضه فیزیکی سکه و محدودیت‌های بانک مرکزی در ضرب سکه جدید، فشار روانی مضاعفی بر بازار ایجاد کرده است.

بازار طلا و سکه امروز تحت تأثیر انس جهانی و تقاضای داخلی، با رشد هم‌زمان در قیمت‌ها و افزایش حباب همراه بود. طلای ۱۸ عیار از مرز ۱۰.۵ میلیون تومان عبور کرد و سکه امامی به ۱۱۱.۸ میلیون تومان رسید. با وجود این صعود، کارشناسان نسبت به ادامه روند حبابی هشدار می‌دهند و پیش‌بینی می‌کنند در صورت تعدیل تقاضا، بازار وارد مرحله اصلاح آرام شود.در مجموع، معاملات ۱۹ آبان تصویری از رونق نسبی کوتاه‌مدت اما شکننده را در بازار طلا و سکه ترسیم می‌کند؛ وضعیتی که در گرو رفتار انس جهانی و سیاست‌های پولی داخلی در روزهای پیش‌رو خواهد بود.

قیمت ارز بازار آزاد (تومان)	
دلار	۱۰۷,۷۱۰
یورو	۱۲۴,۵۰۰
پوند	۱۴۱,۱۰۰
درهم	۲۹,۳۴۰
لیر	۲,۵۵۰
سکه تمام	۱۱۲,۱۰۰,۰۰۰
سکه نیم	۵۸,۲۹۰,۰۰۰
سکه ربع	۳۳,۵۰۰,۰۰۰
سکه یک گرمی	۱۶,۴۱۰,۰۰۰



داده‌های سازمان همکاری و توسعه اقتصادی (OECD) نشان می‌دهد سطح تحصیلات در میان بزرگسالان ۲۵ تا ۶۴ سال در کشورهای توسعه‌یافته تفاوت چشمگیری دارد، اما اندونزی، هند و برزیل کمترین سهم از افراد دارای تحصیلات دانشگاهی را دارند (زیر ۲۲درصد). در آفریقای جنوبی نیز حدود ۴۱درصد از بزرگسالان حتی دیپلم ندارند.

بندر چابهار؛ محور استراتژیک تبدیل ایران به شاهراه اصلی تجارت اوراسیا

یک کارشناس ترانزیت گفت: در شرایطی که تحولات ژئوپلیتیکی جهان مسیرهای سنتی تجارت را تغییر داده، بندر چابهار به محور شکل‌گیری بلوک نوین میان ایران، هند، روسیه و آسیای مرکزی بدل شده است.

محمدمهدی کریمی قهی کارشناس ترانزیت با بیان اینکه در حالی که تنش‌های ژئوپلیتیکی جهان مسیرهای سنتی تجارت را دگرگون کرده، ائتلافی تازه میان ایران، هند، روسیه و کشورهای آسیای مرکزی در حال شکل‌گیری است، گفت: محور این بلوک نوظهور، بندر چابهار است، دروازه‌ای که می‌تواند ایران را به شاهراه اصلی تجارت اوراسیا بدل کند.

وی افزود: تحولات اخیر در سیاست‌های تجاری و ترانزیتی آسیا نشان می‌دهد نظم جدیدی در حال شکل‌گیری است؛ نظمی که محور آن نه در شرق دور و نه در اروپا، بلکه در مسیرهای میانی اوراسیا قرار دارد. بندر چابهار در جنوب شرق ایران اکنون به نقطه تلاقی منافع چهار بازیگر کلیدی اعم از ایران، هند، روسیه و کشورهای آسیای مرکزی تبدیل شده است.

کریمی قهی بیان کرد: بر اساس گزارش رسانه‌های اقتصادی هند، دهلی‌نو توانسته معافیت تحریمی بندر چابهار را برای چند ماه دیگر از دولت آمریکا تمدید کند، اقدامی که عملاً حضور هند در این بندر را تثبیت می‌کند و مسیر همکاری‌های چندجانبه منطقه‌ای را باز نگه می‌دارد.

وی ادامه داد: از سال ۲۰۱۶ تاکنون، چابهار در چارچوب توافق سه‌جانبه ایران، هند و افغانستان توسعه یافته است. با خروج آمریکا از توافق هسته‌ای و بازگشت تحریم‌ها، فعالیت هند در چابهار به‌واسطه معافیت ویژه ادامه یافت؛ امتیازی که اکنون بار دیگر به مدت شش ماه تمدید شده و به دهلی‌نو اجازه می‌دهد پروژه‌های خود را در قالب قرارداد ده‌ساله بهره‌برداری از بندر دنبال کند.

این کارشناس ترانزیت تصریح کرد: این بندر نه‌تنها مسیر ارسال کمک‌های بشردوستانه هند به افغانستان است، بلکه به‌گفته تحلیلگران، نقش کلیدی در طرح بزرگ‌تر اتصال هند به آسیای مرکزی و روسیه دارد. ازبکستان، قزاقستان و تاجیکستان نیز به‌دنبال استفاده از مسیر چابهار برای کاهش وابستگی خود به شبکه حمل‌ونقل تحت کنترل چین هستند.

کریمی قهی یادآور شد: در همین راستا، تهران ماه گذشته میزبان نشست سه‌جانبه ایران - هند - ازبکستان بود؛ نشستی که نخستین گام رسمی برای هماهنگی عملیاتی در بهره‌گیری از ظرفیت‌های چابهار و کریدور شمال - جنوب محسوب می‌شود.

وی ادامه داد: بر اساس گزارش اکونومیم نیوز، این کریدور با اتصال بنادر جنوبی ایران به روسیه و اروپا، مسیر جایگزینی برای کانال سوئز و ابتکار چینی «یک کمربند - یک راه» به‌شمار می‌رود.

این کارشناس ترانزیت عنوان کرد: هم‌زمان، روسیه نیز در پی جنگ اوکراین و تحریم‌های غرب، به مسیرهای جایگزین حمل‌ونقل علاقه‌مند شده و با استفاده از شبکه ریلی قزاقستان و ازبکستان، مسیر خود را تا بندر چابهار گسترش می‌دهد. این روند عملاً زمینه شکل‌گیری یک بلوک تجاری اوراسیایی با محوریت ایران را فراهم کرده است.

وی با اشاره به سیاست دریایی جدید هند افزود: در سطح کلان، سیاست دریایی جدید این کشور با عنوان MAHASAGAR و طرح ساگرمالا ۲.۰ به‌دنبال توسعه بنادر و مسیرهای دریایی فرامنطقه‌ای است. این سیاست در هماهنگی با منافع ایران و روسیه می‌تواند به تثبیت موقعیت تهران در نظم اقتصادی نوین منجر شود



کریمی قهی ادامه داد: ایران باید با سرعت بیشتری جایگاه خود را در این بلوک جدید مشخص کند. در شرایطی که کشورهای منطقه به‌دنبال بازتعریف مسیرهای تجاری مستقل از غرب و شرق هستند، چابهار می‌تواند همان حلقه اتصال باشد که ایران را از یک بازیگر ترانزیتی محلی به محور راهبردی اوراسیا ارتقا دهد.