WWW. AVAYEEGHTESAD.IR

آوای اقتصاد

روزنامه سراسری اقتصادی ،اجتماعی ایران | یکشنبه ۲۳ فروردین ۱۴۰۵ | ۲۳ شوال ۱۴۴۷ | ۱۲ آپریل ۲۰۲۶ | شماره ۲۰۸۳ | قیمت ۸۰۰۰ تومان

دستیابی به توافق محتمل است اگر اولویت طرف مقابل «اسرائیل» نباشد

صفحه ۲

ایران از حقوق خود عقب‌نشینی نمی‌کند

صفحه ۳

تقویت بخش‌های مولد؛ راهی برای اقتصاد پایدار

رفع تحریم‌ها با موانع پیچیده‌ی سیاسی و اقتصادی

رفع این تحریم‌ها که لایه‌های متعددی را شکل می‌دهد، تنها به تصمیمات سیاسی محدود نیست و به منافع اقتصادی بازیگران

صفحه ۳

امنیت خوراک دام؛ پاشنه آشیل امنیت ملی در خلیج فارس

خلیج فارس به عنوان یکی از حیاتی‌ترین آبراه‌های جهان، نه تنها قلب تپنده تجارت انرژی جهان است، بلکه به تدریج به مرکزی...

صفحه ۴

کنترل تنگه هرمز؛ بزرگترین دستاورد پس از انقلاب

کنترل تنگه هرمز را بزرگ‌ترین دستاورد پس از انقلاب توصیف کرد و گفت: این دستاورد حتی از بسیاری از رویدادهای بزرگ...

صفحه ۵

مناطق آزاد؛ ستون فقرات تجارت ایران در دوران بحران

با تأکید وزیر اقتصاد بر تداوم فعالیت مناطق آزاد در جنگ رمضان، این مناطق با تمرکز بر حمایت از ساکنان و فعالان اقتصادی جنوب کشور به...

صفحه ۸

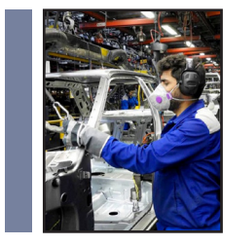

جنگ و پیامدهایش بر صنعت جهانی خودرو

جوان‌گرایی رمز موفقیت تیم ملی

قیمت بیت‌کوین اوج جدید گرفت

یادداشت

تضعیف ارزش پول ملی باید متوقف شود

آلبرت بغزیان

کاهش جذابیت کشورهای همسایه برای جذب سرمایه‌گذاری خارجی، می‌تواند به یک فرصت برای ما تبدیل شود. صلح می‌تواند گامی بلند در جذب سرمایه‌گذاری‌های خارجی به کشور ما باشد. منتها این مهم منوط به زمینه سازی‌هایی دارد که باید سیاست‌گذاری اقتصادی فراهم کند.

اقتصاد ایران پیش از جنگ شرایط خوبی نداشت و حتی به پاشنه آشیل سیاست‌گذاری در کشور هم تبدیل شده بود. با وجود این ضعف اما جنگ تحمیلی سوم که با حضور بیشتر ارتش ایالات متحده در حمله به ایران آغاز شد، موجب پیروزی واشنگتن و شکست تهران نشد.در شرایطی که به نظر می‌رسد ایالات متحده در رسیدن به اهداف خود توفیق چندانی نداشته، حملات اسراییل و آمریکا به زیرساخت‌های اقتصادی ایران شدت گرفته است. به نظر می‌رسد آن‌ها با هدف تضعیف بیش از پیش درآمدهای ارزی کشور به زیرساخت‌ها حمله کرده‌اند. درواقع به نظر می‌رسد جنگی که در میدان نظامی نتوانسته موفقیتی برای بانیانش داشته باشد، با حمله به اقتصاد ایران، می‌خواهد عدم موفقیت را پنهان کند.این جنگ هم به نظر می‌رسد به اتمام خواهد رسید و پرسش اصلی این است در فردای آن تصمیم‌گیران کشور چه مسیری را برای بازسازی و بازگشت دوباره به ریل توسعه و پیشرفت انتخاب می‌کنند. این مهم تحت تاثیر چگونگی پایان این جنگ و این‌که ایران در چه موقعیتی با آمریکا و اسراییل باشد، تغییر می‌کند. جنگ اگر بدون هیچ الزام و شروطی که برای ایران تضمین‌کننده باشد، به پایان برسد، ما با وضعیتی مشابه آن‌چه پس از جنگ ۱۲ روزه تا این جنگ مواجه می‌شویم. وضعیت نه جنگ، نه صلح رکود و تورم را تشدید می‌کند. صرف یک آتش بس، اقتصاد را ما در موقعیت دشوار قرار می‌دهد و مسلما کار مسئولان اقتصادی در مدیریت اقتصاد هم دشوارتر خواهد بود. از مهم‌ترین چالش‌های اقتصاد ما، پیش‌بینی ناپذیر شدن آن است و از بانک مرکزی و وزارت اقتصاد انتظار می‌رود که نوسانات اقتصاد کلان را به حداقل برسانند و زمینه کاهش ابهامات را فراهم کنند. این امر به‌ویژه در روزهای پس از جنگ و بازسازی اهمیتی دو چندان دارد.در حوزه سیاست ارزی پیش از جنگ بانک مرکزی خیلی ثبات بخش عمل نکرد ولی انتظار می‌رود پس از جنگ، با اقدامات ثبات آفرین، زمینه‌ای فراهم شود که سرمایه‌گذار حاضر به سرمایه‌گذاری در اقتصاد شود. طبیعی است که پس از جنگ جذب سرمایه‌گذاری خارجی با موانع و البته فرصت‌هایی روبه‌رو است و جذب سرمایه‌گذاری داخلی هم نیازمند زمینه‌سازی است. کشورهای امارات، کویت، قطر، عربستان و بحرین همگی در زمینه جذب سرمایه‌گذاری خارجی موفق بودند اما پای آن‌ها هم به این جنگ باز شد تا دیگر آن‌ها مقاصد امن سرمایه‌گذاری به حساب نیایند. با توجه به اقتداری که نیروی مسلح ایران از خود نشان داد و بارها به نقاط مختلف این کشورها حملات موفق داشت، حتما برای این کشورها جذب سرمایه‌گذاری خارجی دشوارتر می‌شود.کاهش جذابیت کشورهای همسایه برای جذب سرمایه‌گذاری خارجی، می‌تواند به یک فرصت برای ما تبدیل شود. صلح می‌تواند گامی بلند در جذب سرمایه‌گذاری‌های خارجی به کشور ما باشد. منتها این مهم منوط به زمینه سازی‌هایی دارد که باید سیاست‌گذاری اقتصادی فراهم کند. همان‌طوری که گفتم اگر بانک مرکزی در حوزه ارزی ثبات را حاکم کند، چون به پیش‌بینی پذیری اقتصاد منجر می‌شود.

تقویت بخش‌های مولد؛ راهی برای اقتصاد پایدار

دکتر فرحناز نعمتی هولاسو - اجرای هدفمند شعار سال با تمرکز بر ظرفیت‌های داخلی، تقویت وحدت ملی و هماهنگی دستگاه‌ها می‌تواند زمینه‌ساز رشد تولید، کاهش وابستگی و ارتقای ثبات اقتصادی شود.

تعیین شعار سال از سوی رهبر انقلاب یکی از جلوه‌های سیاست‌گذاری کلان در کشور به شمار می‌رود؛ اقدامی که به عنوان سنتی تثبیت‌شده، مسیر کلی حرکت جامعه را روشن می‌سازد و مسئولان و مردم را در جهت‌گیری تصمیم‌سازی‌ها و برنامه‌ریزی‌های خود راهنمایی می‌کند.

مفهوم اقتصاد مقاومتی، الگویی «درون‌زا و برون‌گرا» از اقتصاد است که برای تحقق آن لازم است میان نیازهای واقعی و کاذب تمایز قائل شویم و تمرکز تحقیقات، نوآوری‌ها و فناوری‌های نوین بر ظرفیت‌های داخلی و منابع انسانی و مادی کشور باشد.

بر اساس این دیدگاه، مدیریت دقیق در حوزه تولید کالا و خدمات می‌تواند موجب کاهش وابستگی خارجی شده و مانع ترویج مصرف‌گرایی و اسراف در جامعه گردد. این امر زمانی تحقق خواهد یافت که وحدت ملی تقویت شده و همه اقشار جامعه در مسیر اهداف مشترک گام بردارند

کارشناسان اقتصادی، وحدت ملی را لازمه شکل‌گیری اقتصاد مقاومتی دانسته و تأکید می‌کنند که دانشگاه‌ها با ایفای نقش علمی و فرهنگی خود می‌توانند در تولید و تقویت گفتمان وحدت، نقش کلیدی ایفا کنند. تحلیل‌های علمی و مطالعات تاریخی می‌تواند به هدایت ذهنیت عمومی جامعه در این مسیر کمک نماید. به باور آنان، امنیت ملی نیز از مهم‌ترین نتایج هم‌افزایی و همگرایی فکری در جامعه است.

در مجموع، سه محور کلیدی مطرح در شعار سال «اقتصاد مقاومتی، وحدت ملی و امنیت ملی» ستون‌های اصلی پیشرفت کشور قلمداد می‌شوند. از این رو توجه مستمر مدیران و شهروندان به این مفاهیم، ضرورتی انکارناپذیر برای تحقق توسعه پایدار است.

به پیشنهاد برخی از کارشناسان، لازم است استانداری‌ها به‌عنوان نهادهای اجرایی استانی، نسخه بومی‌شده و عملیاتی شعار سال را تدوین کنند. تشکیل کارگروه‌های تخصصی استانی، رصد میزان پیشرفت دستگاه‌ها و ارائه گزارش‌های سالانه از دستاوردها می‌تواند در این زمینه مؤثر باشد.

همچنین ایجاد «میز شعار سال» در نهادهای دانشگاهی از جمله دفاتر نهاد نمایندگی مقام معظم رهبری در دانشگاه‌ها می‌تواند به پایش، تبیین و پیگیری برنامه‌های مرتبط کمک کند. چنین سازوکاری بستر گفتگو میان دانشگاهیان و مسئولان را فراهم کرده و زمینه طرح پیشنهادها و نقدهای علمی در راستای تحقق اهداف شعار سال را به وجود می‌آورد

کارشناسان اقتصاد بر این باورند که اجرای کامل الگوی اقتصاد مقاومتی می‌تواند ساختار اقتصادی کشور را متحول سازد، به‌ویژه در شرایط خاص تحریمی. تحقق این امر نیازمند همکاری و هم‌افزایی میان دستگاه‌ها، وزارتخانه‌ها و نهادهای مختلف است. به گفته تحلیلگران اقتصادی، اگر دستورالعمل جامع اقتصاد مقاومتی تدوین و به‌طور یکپارچه در سراسر دستگاه‌ها اجرا شود، ظرفیت‌های فراوان کشور در حوزه‌های طبیعی، کشاورزی و معدنی می‌تواند بالفعل شود و پویایی اقتصادی را به همراه آورد.

بر اساس این دیدگاه، مدیریت دقیق در حوزه تولید کالا و خدمات می‌تواند موجب کاهش وابستگی خارجی شده و مانع ترویج مصرف‌گرایی و اسراف در جامعه گردد.

فعال‌سازی بخش‌های مولد اقتصادی، افزایش حجم تولید و توسعه صادرات نیز از جمله راهکارهایی هستند که ضمن افزایش ورود ارز خارجی، تحقق عملی اقتصاد مقاومتی را تسریع می‌کنند. به باور آنان، تیم اقتصادی دولت و کمیسیون‌های تخصصی مجلس باید با استفاده حداکثری از ظرفیت‌های موجود، زمینه اجرای کارآمد این سیاست ملی را فراهم آورند.

به هر تعبیر، شعار سال با هدف جهت‌دهی به حرکت عمومی کشور، سه محور «اقتصاد مقاومتی، وحدت ملی و امنیت ملی» را به‌عنوان ستون‌های اصلی پیشرفت معرفی می‌کند. تحقق این سه‌گانه نیازمند تمرکز بر ظرفیت‌های داخلی، مدیریت صحیح تولید، پرهیز از اسراف، تقویت گفتمان وحدت و ارتقای همگرایی اجتماعی است. کارشناسان تأکید دارند که برای عملیاتی‌سازی این رویکرد، باید دستورالعمل‌های اجرایی در سطح ملی و استانی تدوین شود، دانشگاه‌ها نقش فعال‌تری در تبیین مفاهیم ایفا کنند و دستگاه‌های اجرایی با همکاری و هماهنگی مستمر، زمینه توسعه تولید و افزایش صادرات را فراهم سازند. بهره‌گیری درست از منابع کشور و مشارکت هماهنگ نهادها می‌تواند مسیر تحقق اقتصاد مقاومتی و تقویت ثبات و امنیت ملی را هموار کند.

تبعات جنگ طولانی بر اقتصاد ایران

کامران ندری، اقتصاددان به تشریح وضعیت و مسیر کلی اقتصاد ایران در سایه همزمانی ریسک‌های جنگ، تشدید تحریم‌ها و اختلالات اینترنتی پرداخت.

در حالی‌که اقتصاد ایران پیش از حمله آمریکا و اسرائیل علیه کشورنیز با مجموعه‌ای از عدم‌تعادل‌ها، تحریم‌های فزاینده و نااطمینانی‌های ساختاری مواجه بود، همزمانی تنش‌های نظامی، قطعی گسترده اینترنت بین‌الملل و تشدید فشارهای خارجی، چشم‌انداز فعالیت‌های اقتصادی را بیش از پیش تیره کرده است.

در چنین شرایطی، پایداری کسب‌وکارها، سطح اشتغال و روند سرمایه‌گذاری با چالش‌های جدی روبه‌رو شده و نشانه‌هایی از اختلال در زنجیره تأمین، افزایش هزینه‌ها و کاهش تولید نمایان شده است.

یکی از فعالان حوزه استارتاپ گفت: افزایش ناگهانی هزینه نیروی انسانی در چنین شرایطی، فشار مضاعفی بر شرکت‌ها وارد می‌کند. طبیعی است که در این وضعیت، برخی شرکت‌ها تعطیل شوند، برخی کوچک‌سازی کنند و یکی از اولین راهکارها نیز تعدیل نیرو خواهد بود.

در این میان، ارزیابی کارشناسان اقتصادی از ابعاد و پیامدهای این تحولات می‌تواند تصویری روشن‌تر از مسیر پیش‌روی اقتصاد ارائه دهد.

کامران ندری، اقتصاددان، با تمرکز بر آثار همزمان جنگ، تحریم‌ها و محدودیت‌های زیرساختی، به بررسی وضعیت کنونی اقتصاد و چشم‌انداز کوتاه‌مدت آن پرداخته و بر چالش‌های فزاینده پیش‌روی کسب‌وکارها و سیاست‌گذاران تأکید کرده است.

او در خصوص شرایط فعلی کشور اظهار کرد: این وضعیت طبعاً اثر منفی بر اقتصاد دارد. بسیاری از کسب‌وکارها در حال حاضر تعطیل شده‌اند و در بخشی از واقعیت‌ها، ما احتمالاً دچار کسری و کمبود هستیم. قیمت‌های مواد اولیه در حال حاضر مقداری افزایش پیدا کرده است و تورمی را در کالاها و محصولات نهایی شاهد هستیم.

این اقتصاددان تصریح کرد: طبیعتاً چون کسب‌وکارها تعطیل شده‌اند، به طور طبیعی اشتغال نیز در این وضعیت کاهش پیدا کرده است و نرخ بیکاری باید قاعدتاً افزایش پیدا کرده باشد. البته هنوز آمار مربوط به این متغیرها اعلام نشده است که این موضوع نیز طبیعی است، چرا که آمار با این سرعت تولید نمی‌شود.به طور طبیعی ما باید هم با کاهش اشتغال مواجه شده باشیم و هم تورم تولیدکننده و مصرف‌کنندمان افزایش پیدا کرده باشد؛ همچنین رشد اقتصادی کشور نیز تحت تأثیر قرار گرفته و کاهش یافته است.

ندری در ادامه در رابطه با گسترش اشتغال غیررسمی، افت دستمزدهای واقعی و کاهش امنیت شغلی خاطرنشان کرد: در وضعیت فعلی و با توجه به شرایطی که در آن قرار گرفته‌ایم، مهم‌ترین دغدغه دولت باید تأمین کالاهای اساسی باشد. در این شرایط امکان حمایت از تولید وجود ندارد؛ لذا مهم‌ترین کاری که دولت می‌تواند در رابطه با حمایت از تولید انجام دهد، این است که سریعاً برای این مسئله جنگ راهی برای خاتمه پیدا بکند. در غیر این صورت، با شرایطی که اکنون با آن روبرو هستیم و با تهدیدهایی که از ناحیه دشمنان می‌شود، به نظر نمی‌رسد که در وضعیت فعلی بشود کار خاصی را برای حمایت از تولید انجام داد.

او همچنین تأکید کرد: وضعیت اقتصادی ما پیش از وقوع جنگ نیز چندان به‌سامان نبود و اکنون هزینه‌ها و خسارت‌های ناشی از جنگ و هزینه‌های جنگ نیز به آن اضافه شده است. مواردی نظیر قطعی اینترنت، تعطیل شدن کسب‌وکارها و آسیب به صنایع مهم مانند صنایع فولادی را اگر در نظر بگیرید، تنها کاری که به نظر می‌رسد در شرایط فعلی و در کوتاه‌مدت می‌توان انجام داد، این است که فعلاً راهی برای خروج از این وضعیت جنگی پیدا کنیم.

ممکن است با موجی از افرادی مواجه شویم که بخواهند از کشور خارج شوند

این کارشناس اقتصادی در خصوص تأثیر این شرایط بر سرمایه‌گذاری، کارآفرینی و مهاجرت نیروی انسانی اظهار کرد: ما پیش از این نیز با این مشکلات مواجه بودیم و طبیعتاً جنگ هم این مسئله را تشدید می‌کند. سرمایه‌گذاری قطعاً نسبت به پیش از جنگ کاهش پیدا کرده و متوقف می‌شود. مسئله مهاجرت و خروج سرمایه انسانی نیز از قبل از جنگ وجود داشت و اگر این شرایط جنگی بخواهد ادامه پیدا کند، نمی‌توان انتظار داشت که این اتفاق نیفتد.

شرکت توزیع نیروی برق شمال استان کرمان (سهامی خاص)

آگهی تجدید مزایده عمومی

نوبت اول

شرکت توزیع نیروی برق شمال استان کرمان (سهامی خاص) در نظر دارد انواع سیم و کابل مسی اسقاط با جزئیات مندرج در اسناد مزایده را به صورت عمومی و از طریق سامانه تدارکات الکترونیکی دولت (ستاد) به شرح جدول زیر به فروش برساند.

شماره مزایده مرجع	موضوع مزایده	مبلغ تضمین (ودیعه) شرکت در مزایده (ریال)	شماره مزایده در سامانه ستاد
۱۴۰۵-۰۰۱	فروش انواع سیم مسی اسقاط	۱۸,۷۷۳,۸۵۰,۰۰۰	۱۰۰۵۰۰۵۶۳۰۰۰۰۰۰۱
۱۴۰۵-۰۰۲	فروش انواع کابل مسی اسقاط	۵,۱۷۷,۰۲۹,۰۰۰	۱۰۰۵۰۰۵۶۳۰۰۰۰۰۰۲

۱ صرفا شرکت ها و کارخانجات تولیدکننده کابل مس/ذوب مس و فاقد ممنوعیت های قانونی و دارای مجوز بهره برداری معتبر می توانند در مزایده شرکت نمایند. ارائه مدارک و مستندات الزامی است.

۲ شرکت کنندگان در مزایده الزاما بایستی در سامانه تدارکات الکترونیکی دولت (ستاد) به آدرس (www.setadiran.ir) ثبت نام و نسبت به تهیه ، تکمیل و ارسال اسناد از طریق سامانه مذکور اقدام نمایند.

۳ **تاریخ انتشار مزایده در سامانه ستاد:** از ساعت ۰۸:۰۰ صبح روز **یکشنبه** به تاریخ **۱۴۰۵/۰۱/۲۳** می‌باشد.

۴ **آخرین مهلت واریز وجه و دریافت اسناد مزایده از سامانه:** حداکثر تا ساعت **۱۷:۰۰** روز **یکشنبه** به تاریخ **۱۴۰۵/۰۱/۳۰**

۵ آخرین مهلت بارگذاری اسناد و پیشنهاد قیمت در سامانه ستاد حداکثر تا ساعت **۸:۰۰** صبح روز **یکشنبه** به تاریخ **۱۴۰۵/۰۲/۱۳**

۶ **محل و زمان بازدید :** انبارهای حوزه عملیاتی شرکت توزیع نیروی برق شمال استان کرمان همزمان با فروش اسناد و از ساعت **۸** الی **۱۴** می‌باشد.

۷ زمان بازگشایی پاکات مزایده از طریق سامانه ستاد و از ساعت **۱۰:۰۰** صبح روز **یکشنبه** به تاریخ **۱۴۰۵/۰۲/۱۳** و در محل شرکت توزیع نیروی برق شمال استان کرمان - ساختمان شماره یک، طبقه اول ،سالن کنفرانس شرکت.

۸ شرکت توزیع نیروی برق شمال استان کرمان در رد یا قبول یک یا کلیه پیشنهادات مختار می‌باشد.

۹ حضور پیشنهاد دهندگان در جلسه با ارائه معرفی نامه و کارت شناسائی بلامانع می‌باشد.

۱۰ **اطلاعات تماس مزایده گزار جهت دریافت اطلاعات بیشتر در خصوص مزایده:** کرمان، خیابان خواجوی کرمانی ،خیابان توانیر ، شرکت توزیع نیروی برق شمال استان کرمان ،ساختمان شماره ۴ - اداره تدارکات و قراردادها - تلفن -۰۳۴۳۲۵۲۰۰۰۳

۱۱ کلیه مراحل برگزاری مزایده از طریق درگاه سامانه تدارکات الکترونیکی دولت (ستاد) به آدرس (www.setadiran.ir) انجام خواهد شد.

اطلاعات تماس دفاتر ثبت نام در سایت سامانه مذکور بخش ثبت نام/ پروفایل مزایده گر موجود میباشد.

- ضمنا این آگهی عینا در سایت های اینترنتی به شرح زیر در دسترس می‌باشد.
- سایت اینترنتی این شرکت به آدرس : www.nked.co.ir می‌باشد.
- شبکه اطلاع رسانی معاملات توانیر به نشانی www.tavanir.org.ir می‌باشد.
- پایگاه ملی اطلاع رسانی مناقصات HTTP://iets.MPORG.IR می‌باشد.

روابط عمومی شرکت توزیع نیروی برق شمال استان کرمان

آوای اقتصاد
روزنامه اقتصادی اجتماعی
سراسری صبح ایران
یکشنبه ۱۴۰۵/۰۱/۲۳
شماره : ۲۰۸۳
WWW. AVAYEEGHTESAD.IR

معاون اول رئیس‌جمهور با تاکید بر اینکه اگر با نمایندگان «اول اسرائیل» روبه‌رو شویم، هیچ توافقی حاصل نخواهد شد، نوشت: هزینه نگاه صهیونیست‌محور در مذاکرات، مستقیم بر دوش جهان خواهد بود.محمدرضا عارف با انتشار پیامی در شبکه اجتماعی ایکس به زبان انگلیسی، نوشت: اگر ما در اسلام‌آباد با نمایندگان «اول آمریکا» مذاکره کنیم، دستیابی به توافقی که برای جهان مفید باشد محتمل است. وی تاکید کرد: اما اگر با نمایندگان «اول اسرائیل» روبه‌رو شویم، هیچ توافقی حاصل نخواهد شد؛ ما ناگزیر دفاع خود را حتی با شدت بیشتری نسبت به گذشته ادامه خواهیم داد و جهان با هزینه‌های بیشتری مواجه خواهد شد. سه روز پس از برقراری آتش‌بس موقت میان تهران و واشنگتن، هیات مذاکره کننده جمهوری اسلامی ایران با پرواز «میناب ۱۶۸» به سرپرستی محمدباقر قالیباف رئیس مجلس شورای اسلامی شب گذشته، برای آغاز روند مذاکرات با طرف آمریکایی وارد اسلام آباد پاکستان شد.عباس عراقچی وزیر خارجه، عبدالناصر همتی رئیس کل بانک مرکزی و علی اکبر احمدیان دبیر شورای دفاع نیز در هیات ایرانی حاضر در پاکستان حضور دارند.از سوی دیگر «جی دی ونس» معاون رئیس جمهور آمریکا برای حضور در مذاکرات اسلام‌آباد ساعاتی قبل وارد پایتخت پاکستان شد. قبل از آن استیو ویتکاف و جرد کوشنر فرستادگان ویژه ترامپ نیز خود را به اسلام‌آباد رسانده بودند.

دستیابی به توافق محتمل است اگر اولویت طرف مقابل «اسرائیل» نباشد

اقتصاد کلان

بازطراحی سیاســـت‌های توسعه فاوا با محوریت تاب‌آوری دیجیتال

معاون سیاست‌گذاری و برنامه‌ریزی توسعه فاوا و اقتصاد دیجیتال وزارت ارتباطات، از تغییر معیارهای ارزیابی پروژه‌ها در شرایط جنگی و تمرکز بر حفظ پایداری شبکه و تداوم خدمات حیاتی خبر داد و این رویکرد را لازمه حکمرانی تاب‌آور دیجیتال دانست

به گزارش از وزارت ارتباطات و فناوری اطلاعات، نشست شورای مدیران و رؤسای گروه‌های معاونت سیاست‌گذاری و برنامه‌ریزی توسعه فاوا و اقتصاد دیجیتال با هدف بازنگری در سیاست‌ها و ارزیابی عملکرد در شرایط جنگ تحمیلی سوم برگزار شد. این نشست که به‌صورت برخط و با حضور مدیران کل، معاونان و رؤسای گروه‌های تخصصی برگزار شـــد، بر بازتعریف نقش وزارت ارتباطات به‌عنوان یکی از ارکان زیرساختی پایداری و تاب‌آوری ملی در شرایط بحران تمرکز داشت.

احســـان چیت‌ســـاز، معاون سیاست‌گذاری و برنامه‌ریزی توســـعه فاوا و اقتصـــاد دیجیتال در این نشســـت تصریـــح کرد: در شـــرایط جنگی، سیاســـت‌گذاری از رویکرد توسعه‌محور به سمت پایداری و تداوم خدمات حیاتی تغییر می‌کند و دیگر صرف رشد شاخص‌های کمی معیار موفقیت نیست

وی تأکید کرد: توانایی حفظ عملکرد شـــبکه، مقاومت در برابر اختلالات و بازیابی سریع خدمات، به شاخص‌های کلیدی حکمرانی دیجیتال تبدیل شـــده است و شبکه ارتباطی کشـــور باید در هر شـــرایطی قابلیت استمرار خدمت‌رسانی به مردم را حفظ کند.

در این نشست تأکید شد که در شرایط جدید، اقتصاد دیجیتال از الگوهای رشـــدمحور به سمت مدل‌هـــای تاب‌آوری‌محور حرکت کرده اســـت؛ به‌گونـــه‌ای که زیرســـاخت‌های ارتباطی به‌عنوان بخشی از زیرساخت حیاتی ملی شناخته می‌شوند و هرگونـــه اختلال در آن‌هـــا می‌تواند پیامدهای اقتصادی، اجتماعی و سیاسی به همراه داشته باشد

در ادامـــه، معاونان و مدیـــران کل گزارشی از اقدامات انجام‌شـــده در مواجهه با جنگ تحمیلی ســـوم ارائه کردند. بر اساس این گزارش‌ها، بخش قابل توجهی از ظرفیت‌های وزارتخانه به مدیریت بحران، حفظ پایداری خدمات و مقابله با تهدیدات ترکیبی اختصاص یافته است.

مدیران حاضر اعلام کردند که در شرایط جنگی، فعالیت‌ها به‌صورت همزمان در سه جبهه زیرساختی با هدف پایداری شبکه، جبهه سایبری با تمرکز بر امنیت و مقابله با حملات، و جبهه اقتصادی با هدف حفظ جریان خدمات و پایداری کســـب‌وکارهای دیجیتال دنبال شده است.همچنین در این نشست، برآورد خســـارات ناشی از جنگ تحمیلی سوم و نتایج بازدیدهای میدانی مدیران کل بررسی شد و در بخش پایانی، رؤسای گروه‌ها با ارائه گزارش از روند فعالیت‌های روزانه، پیشنهادهایی برای بهبود فرآیندهای کاری در شرایط جنگی مطرح کردند.

صدور بیش از ۱۲۰ هزار گواهی انطباق اســـتاندارد برای کالاهای تجاری در سال گذشته

معاون ارزیابی کیفیت سازمان ملی استاندارد ایران از گســـترش فعالیت‌های نظارتی و ارزیابی کیفیت در ســـال ۱۴۰۴ خبر داد و گفت: در سال گذشته با توسعه خدمات ارزیابی کیفیت، صدور ده‌ها هزار گواهی انطباق بـــرای کالاهای وارداتی و صادراتی انجام و نظارت گسترده‌ای بر تولیدات، خدمات و بنگاه‌های اقتصادی انجام شد.

به گزارش از ســـازمان ملی اســـتاندارد ایران؛ محمودرضا طاهری روز شـــنبه با تشریح عملکرد این معاونت در سال ۱۴۰۴ اظهارداشت: در سال گذشـــته، ۹۷ هزار و ۲۹۶ گـــواهی انطباق برای کالاهای وارداتی صادر شـــد که معادل حدود ۳۳ میلیون تن کالا است.وی افزود: همچنین ۵ هزار و ۱۶۳ گواهی انطباق وارداتی تمدید شد که شامل حدود ۱۰ میلیون تن کالا می شود.معاون ارزیابی کیفیت سازمان ملی استاندارد ایران تصریح کرد: در حوزه صـــادرات نیز ۴۷ هـــزار و ۵۳۰ پرونده اظهار شده مورد بررسی قرار گرفت که در نتیجه آن صـــدور ۲۱ هـــزار و ۱۴۲ گواهی انطباق برای کالاهـــای صادراتی انجام شـــده که این گواهی‌ها حدود ۲ میلیون تن کالا را پوشش داده است.وی افزود: در سال گذشته همچنین ۳۵ گواهی انطباق و پروانه دانش‌نماد و نانونماد صادر و در حوزه نظارت بر ایمنی تجهیزات تفریـــحی، بیش از ۳۱ هزار و ۲۶۳ مورد بازرسی از تجهیزات شهربازی و مراکز تفریحی انجام شد.طاهری با اشاره به توسعه خدمات استاندارد در حوزه خدمات پس از فروش نیز گفت: در ســـال ۱۴۰۴ صدور پروانه ارائه خدمات پس از فروش خودرو با رشد ۳۵۰ درصدی و صدور پروانه خدمات پس از فروش لوازم خانگی با رشـــد ۱۲۵ درصدی همراه بوده اســـت.وی ادامه داد: در حوزه نظارت بر خدمات مشمول استاندارد اجباری نیز سه هزار و ۵۵۳ مورد بازرسی از واحدهای خدماتی از جمله هتل‌ها، هتل‌آپارتمان‌هـــا، مهدکودک‌ها و مراکز نگهداری ســـالمندان، همچنین یک‌هزار و ۷۹۰ مورد بازرسی از ســـردخانه‌های مواد غذایی صورت گرفته است.معاون ارزیابی کیفیت سازمان ملی استانداردایران گفت: در بخش خودرو نیز ۲۱ هزار و ۸۷۲ گواهی انطباق برای انواع خودروهای سبک، سنگین و همچنین یک‌هزار و ۷۴۳ گواهی صحه‌گذاری تأیید نوع تایر خودرو، ۷۲ گواهی تأیید نوع ماشین‌آلات راهسازی و معدنی و ۱۲ گواهی تأیید نوع باتری‌های وارداتی صادر شده است.

جنگ و پیامدهایش بر صنعت جهانی خودرو

لیلا جلیلوند | صنعت خودرو پس از نفت، دومین صنعت مهم و بزرگ ایران به حساب می‌آید که تحت عنوان صنایع مادر مطرح می‌شود. از سوی دیگر، ایران خودرو و سایپا بیش از یک صد هزار نیروی مستقیم شاغل دارند.

در مجموع بیش از ۲ میلیون نفر به‌صورت غیرمســـتقیم در صنعت خودروسازی مشـــغول هســـتند. در روزهای جنگ به دلیل حملات ناجوانمردانه به صنایع فولاد و پتروشیمی و همچنین شرایط ناامن بنادر و گمرکات، همه کارشناسان معتقد بودند صنعت خودروســـازی و واردات ایران دچار آسیب جدی خواهد شد. اما باید از سمت دیگر ماجرا نیز نگاه کرد. این جنگ که آمریکا و رژیم صهیونیستی آغازگر آن بودند، در واقع بر صنعت خودروسازی دنیا، تأمین سوخت و همچنین واردات و صادرات خودرو و قطعات تأثیر گذاشت و باعث ریزش سهام خودروسازی‌های جهان نیز شد. بر همین اساس کارشناسان اقتصادی در گفت‌وگوی اختصاصی با «ایران»، درباره تأثیر جنگ بر خودروسازی منطقه و سایر کشورها اظهار نظر کردند. به دیگر سخن، بر اثر جنگی که ترامپ و نخست‌وزیر رژیم صهیونیستی بر ایران تحمل کردند، هم خودروسازان جهان و هم مشتریان خودرو در جهان متحمل زیان‌های بسیاری شدند.

هزینه تولید صعودی شد

یکی از صنایعی که به طور مستقیم از جنگ آمریکا و رژیم اسرائیل با ایران آسیب دید، صنعت خودروسازی جهان بود. تولید خودرو به زنجیره‌ای پیچیده از مواد اولیه و فرآیندهای صنعتی وابسته است که بخش مهمی از آنها به نفت و مشتقات آن مرتبط می‌شود. افزایش جهانی قیمت نفت به معنای افزایش هزینه تولید بسیاری از مواد اولیه از جمله پلاســـتیک‌ها، مواد پتروشیمی، روانکارها و سایر محصولات مورد استفاده در تولید خودرو اســـت. به همین دلیل، با افزایش قیمت نفت و فرآورده‌های آن، هزینه تولید در صنعت خودروســـازی نیز افزایش پیدا کرد. از ســـوی دیگر، بالا رفتن قیمت بنزین و سوخت نیز بر رفتار مصرف‌کنندگان تأثیر گذاشت. زمانی که هزینه سوخت افزایش می‌یابد، انگیزه اقتصادی مشتریان در غرب یا دیگر کشورهای جهان استفاده از خودروهای شخصی کاهش پیدا می‌کند و همین موضوع می‌تواند تقاضا برای خرید خودرو را نیز تحت تأثیر قرار دهد. در نتیجه این تحولات در جنگ اخیر، بازار خودرو در جهان نیز با کاهش نسبی تقاضا مواجه شد. مصرف‌کنندگان در چنین شرایطی معمولاً تصمیم‌های خرید خود را با احتیاط بیشتری اتخاذ می‌کنند و افزایش هزینه‌های زندگی می‌تواند خرید کالاهای بادوامی مانند خودرو را به تعویق بیندازد. از ســـوی دیگر، این شرایط ممکن است در بلندمدت حتی الگوی تقاضا در بازار خودرو را نیز تغییر دهد. افزایش قیمت سوخت می‌تواند باعث شود خودروهای پرمصرف و بزرگ، از جمله برخی کراس‌اوورها و خودروهای با مصرف سوخت بالا، با کاهش تقاضا روبه‌رو شوند. در مقابل، احتمالاً توجه مصرف‌کنندگان در کشورهای متاثر از این افزایش قیمت‌ها بیشتر به سمت خودروهای کوچک‌تر، کم‌مصرف‌تر و همچنین خودروهای برقی معطوف خواهد شد؛ خودروهایی که هزینه سوخت یا انرژی کمتری دارند و در شرایط افزایش قیمت انرژی گزینه اقتصادی‌تری به شمار می‌روند. در کنار این تحولات، آسیب‌هایی که به برخی صنایع بالادستی از جمله شرکت‌های نفتی، پتروشیمی‌ها و همچنین صنایع فلزی مانند آلومینیوم و فولاد وارد شد نیز بر هزینه تولید خودرو در جهان تأثیر گذاشت. این صنایع از تأمین‌کنندگان اصلی مواد اولیه مورد نیاز برای تولید خودرو هستند و هرگونه اختلال یا افزایش هزینه در آنها به طور مســـتقیم بر قیمت تمام‌شده خودرو اثر می‌گذارد. در مجموع، نااطمینانی‌هایی که در نتیجه تنش‌ها و جنگ اخیر در بازار انرژی ایجاد شد، اقتصاد جهانی و بسیاری از صنایع را با چالش مواجه کرد.

تأثیر افزایش قیمت نفت بر صنعت جهانی خودروسازی

تنش‌ها و درگیری‌های اخیر در منطقه، که با تجاوز نظامی امریکا و رژیم صهیونیستی به ایران آغاز شد پیامدهای اقتصادی گسترده‌ای برای بسیاری از صنایع در سطح جهان به همراه داشت. یکی از مهم‌ترین نتایج این شرایط، اختلال در مسیرهای اصلی انتقال انرژی و کالا در منطقه و جهان بود؛ موضوعی که با بسته شدن تنگه هرمز، آسیب دیدن برخی پالایشگاه‌ها و همچنین حمله به صنایع فولادی و پتروشیمی در منطقه تشدید شد. این تحولات نه تنها بازار جهانی انرژی را تحت تأثیر قرار داد، بلکه زنجیره تأمین بسیاری از صنایع مهم جهان را نیز با مشکل مواجه کرد. در این میان، صنعت خودروسازی جهان یکی از صنایعی بود که بیش از سایر بخش‌ها از این تحولات تأثیر پذیرفت. تولید خودرو به مجموعه‌ای گسترده از مواد اولیه، قطعات و زنجیره‌های پیچیده تأمین وابسته است و بخش قابل توجهی از این مواد اولیه، از جمله فولاد، فرآورده‌های پتروشیمی و مشتقات نفتی، از طریق مسیرهای تجاری و انرژی در منطقه خلیج فارس جابه‌جا می‌شوند. با آغاز تجاوز نظامی آمریکا و رژیم اسرائیل به ایران و محدود شدن برخی از این مسیرها، روند انتقال مواد اولیه و قطعات مورد نیاز کارخانه‌های خودروسازی با اختلال جدی روبه‌رو شد. از سوی دیگر، آسیبی که در این مدت به برخی صنایع فولاد و پتروشیمی در منطقه وارد شد نیز بر پیچیدگی شرایط افزود. این صنایع از جمله تأمین‌کنندگان اصلی مواد اولیه برای بسیاری از بخش‌های تولیدی به شمار می‌روند و آسیب دیدن آنها به معنای کاهش عرضه مواد اولیه در بازار جهانی است. در نتیجه، بسیاری از صنایع از جمله خودروسازی با افزایش هزینه تولید و محدودیت در دسترسی به مواد اولیه روبه‌رو شدند.تنش‌های اخیر همچنین صادرات بسیاری از کشورها را با اختلال مواجه کرد. محدود شدن مسیرهای حمل‌ونقل و افزایش هزینه‌های انرژی که نتیجه مستقیم تجاوز نظامی به ایران بود باعث شد انتقال کالاها به بازارهای بین‌المللی با دشواری بیشتری انجام شود. در چنین شرایطی بسیاری از تولیدکنندگان کالا و ارائه‌دهندگان خدمات در جهان با مشکلات جدی در روند فعالیت خود روبه‌رو شدند.در واقع، زنجیره تولید در صنایع امروزی به شکل گسترده و به هم پیوسته طراحی شده است و کوچک‌ترین اختلال در یکی از حلقه‌های این زنجیره می‌تواند کل فرآیند تولید را تحت تأثیر قرار دهد. صنعت خودروسازی نمونه‌ای روشن از این وابستگی است؛ صنعتی که به طور مستقیم به فولاد، محصولات پتروشیمی، انرژی و شبکه گسترده حمل‌ونقل وابسته است.

صنعت خودروسازی جهان در مسیر بازسازی

در شرایطی که تنش‌ها و بحران‌های بین‌المللی شدت می‌گیرد، تقریباً تمام بخش‌های اقتصاد جهانی تحت تأثیر قرار می‌گیرند. یکی از مهم‌ترین صنایعی که در چنین شرایطی آسیب می‌بیند، صنعت خودروسازی جهان است. این صنعت نه تنها به انرژی و سوخت وابسته است، بلکه بخش قابل توجهی از مواد اولیه مورد استفاده در آن نیز به صورت مستقیم یا غیرمستقیم از مشتقات نفتی تأمین می‌شود. به همین دلیل هرگونه افزایش قیمت نفت در جهان می‌تواند به سرعت هزینه‌های تولید در این صنعت را افزایش دهد.از سوی دیگر، سوخت همچنان مهم‌ترین منبع انرژی برای حمل‌ونقل در جهان محسوب می‌شود. حمل‌ونقل زمینی، دریایی و هوایی همگی وابسته به فرآورده‌های نفتی هستند و به همین دلیل با افزایش قیمت نفت، هزینه‌های حمل‌ونقل نیز به طور قابل توجهی افزایش می‌یابد. این موضوع نه تنها بر جابه‌جایی افراد، بلکه بر انتقال کالاها، قطعات و مواد اولیه نیز اثر می‌گذارد و در نهایت هزینه تولید در بسیاری از صنایع، از جمله صنایع خودروسازی را بالا می‌برد. علاوه بر این، اختلال در مسیرهای حمل‌ونقل دریایی و حتی برخی مسیرهای هوایی نیز شرایط را پیچیده‌تر کرد. محدود شدن مسیرهای انتقال کالا باعث شد زنجیره تأمین بسیاری از صنایع با مشکل مواجه شود. در چنین شرایطی شرکت‌های تولیدی برای تأمین مواد اولیه با دشواری‌های جدی روبه‌رو شدند و در برخی موارد مواد اولیه یا با تأخیر طولانی به دست آن‌ها رسید یا اصلاً امکان تأمین آن فراهم نشد. یکی دیگر از پیامدهای مهم این شرایط، کاهش یا توقف صادرات برخی کالاها به کشورهای مختلف بود. محدودیت‌های حمل‌ونقل و افزایش هزینه‌های انرژی باعث شد تجارت بین‌المللی نیز تا حدی مختل شود. این موضوع برای شرکت‌های صنعتی که به واردات مواد اولیه وابسته هستند، مشکلات بیشتری ایجاد کرد و روند تولید در بسیاری از کارخانه‌ها را کند کرد.

مجموعه این عوامل در نهایت باعث شد صنعت خودروسازی جهان، چه به صورت مستقیم و چه غیرمستقیم، تحت تأثیر این تحولات قرار بگیرد. افزایش هزینه سوخت، رشد قیمت مواد اولیه، اختلال در زنجیره تأمین و مشکلات حمل‌ونقل همگی دست به دست هم دادند تا تولید خودرو در بسیاری از کشورها با محدودیت مواجه شود و قیمت محصولات نیز افزایش پیدا کند. با این حال، اعلام آتش‌بس در روزهای اخیر خبر امیدوارکننده‌ای برای بازارهای جهانی به شمار می‌رود و می‌تواند تا حدی از شدت نگرانی‌ها بکاهد. با وجود این، اثرات اقتصادی تنش‌های اخیر به سرعت از بین نخواهد رفت. حتی در صورت ثبات شرایط سیاسی و کاهش تنش‌ها، بازگشت کامل زنجیره تأمین و بازارها به وضعیت عادی زمان‌بر خواهد بود. برآوردها نشان می‌دهد که تنها برای احیای کامل صنعت خودروسازی در سطح جهانی و جبران اثرات ناشی از حمله نظامی آمریکا و رژیم اسرائیل به ایران، دســـت‌کم بین شـــش ماه تا یک سال زمان لازم است. در این مدت شرکت‌ها باید بتوانند زنجیره تأمین خود را دوباره ساماندهی کنند، جریان انتقال مواد اولیه را به حالت عادی بازگردانند و با شرایط جدید بازار انرژی سازگار شوند. بنابراین اگرچه آتش‌بس می‌تواند نقطه آغاز کاهش فشارها باشد، اما بازگشت کامل اقتصاد جهانی و به‌ویژه صنعت خودروسازی به شرایط پایدار، نیازمند زمان و مدیریت دقیق اقتصادی خواهد بود.

هزینه های کشتیرانی در منطقه تا سه برابر افزایش یافته است

دبیر کل انجمن کشتیرانی و خدمات وابسته با بیان اینکه از زمان آغاز جنگ تحمیلی سوم تاکنون هزینه حمل کشتی ها در منطقه بین ۲ تا ۳ برابر افزایش داشته است، گفت: هزینه ریسک جنگ و همچنین افزایش بهای سوخت در افزایش این هزینه ها موثر بوده است.

هزینه‌های کشتیرانی تحت تأثیر عوامل مختلفی قرار دارد که جنگ‌ها و تنش‌های نظامی یکی از آن‌هاست به طوری که با وقوع هر سطح از تنش نظامی، معمولاً هزینه‌های کشتیرانی دستخوش تغییر می شود که افزایش ریسک، یکی از این عوامل است زیرا در شرایط تنش و جنگ، ریسک حمل و نقل دریایی افزایش می‌یابد. این امر می‌تواند منجر به افزایش هزینه‌های بیمه و همچنین هزینه‌های امنیتی شود.

دلیل دومی که کارشناسان عنوان می کنند، تغییر در مسیرهای کشتیرانی است. در مواقع بحران، کشتی‌ها ممکن است مجبور شوند مسیرهای طولانی‌تری را انتخاب کنند تا از مناطق خطرناک دور بمانند. این موضوع می‌تواند به افزایش هزینه‌های سوخت و زمان سفر منجر شود

مورد بعد، تحریم‌ها و محدودیت‌ها هستند. چنانچه تحریم‌ها یا محدودیت‌هایی روی کشورها اعمال شود، ممکن است هزینه‌های کشتیرانی به دلیل نیاز به تطابق با این محدودیت‌ها افزایش یابد.

همچنین باید گفت در شرایط جنگی یا تنش، تقاضا برای کالاها ممکن است تغییر کند، که می‌تواند بر قیمت‌ها و هزینه‌های کشتیرانی تأثیرگذار شود.

کارشناســـان همچنین عنوان می کنند وضعیت اقتصادی کشورهای اطراف خلیج فارس

و دریای عمان نیز می‌تواند بر هزینه‌های کشتیرانی تأثیر بگذارد. اگر اقتصاد یک کشور تحت تأثیر جنگ آسیب ببیند، این موضوع می‌تواند به کاهش تجارت و در نتیجه کاهش هزینه‌های کشتیرانی منجر شود.

در این زمینه مسعود پل مه دبیر کل انجمن کشتریانی و صنایع وابسته در گفت وگو با خبرنگار اقتصادی ایرنا با اشاره به افزایش هزینه های حمل و نقل دریایی در منطقه از آغاز جنگ تحمیلی ائتلاف آمریکا و اسرائیل علیه کشورمان، اظهار داشت: با توجه به اینکه از زمان آغاز این جنگ، منطقه خلیج فارس و دریای عمان به عنوان «منطقه جنگی» اعلام شده، هزینه‌ای با عنوان WAR RISK SURCHARG (هزینه ریسک جنگ) به حمل فله و کانتینری اضافه شده است.

وی بیان داشت: هزینه حمل کشتی ها در منطقه فارغ از افزایشی که روی هزینه بیمه و هزینه ریسک جنگ صورت گرفته، در برخی موارد تا بیش از سه برابر رشد داشته است که این افزایش فقط متوجه کشورهایی که در این محدوده قرار دارند، نمی شود. بلکه به صورت عمومی هر یک از فعالیت هایی که در این حوزه انجام می شود را تحت الشعاع قرار می دهد.

پـــل مـــه با یـــادآوری اینکه نرخ ســـوخت حـــدود ۳۰ درصد هزینه جاری کشـــتی ها و عملیـــات حمـــل را بـــه خود اختصـــاص می دهد، اظهار داشـــت: تحـــولات اخیر هم در حوزه کشـــتیرانی و هم حوزه انرژی سبب شـــده تا افزایش معادل ۱۰۰ درصد به کرایه های حمل را شاهد باشیم.

دبیرکل انجمن کشتیرانی و خدمات وابسته اضافه کرد: این اعداد و ارقام به زودی آثار تورمی خود را در تجارت جهانی نشان خواهد داد و به طور قطع فشار در اشکال مختلف با محدودیت های انتقال کالایی که از این منطقه به وجود آمده، آثار مضاعف خود را عیان خواهد کرد.

وی یادآور شـــد: هرگونه تردد از سوی کشتی ها و شناورهای هر کشوری در این منطقه، مشمول هزینه ریسک جنگ (WAR RISK SURCHARG) خواهد شد.

این فعال صنعت کشتیرانی در پایان ابراز امیدواری کرد با پیروزی قاطعی که جمهوری اسلامی ایران در این جنگ تحمیلی به دست خواهد آورد، بتوانیم هر چه سریعتر تجارت جهانی، تجارت منطقه ای و منافع اقتصادی خود را به روال عادی بازگردانیم.

روایت تاب‌آوری اقتصاد ایران در جنگ رمضان

یـــکی از موارد مهم در دوران بحران به خصوص جنگ تامین به موقع کالاهای اســـاسی است که خوشبختانه تا این لحظه هیچ کمبودی در بازار مشاهده نمی‌شود.در تاریخ اقتصادی کشورهای درگیر جنگ، اولین و بزرگترین چالش پیش روی مسئولان، کمبود کالاهای اساسی و اختلال در شبکه تأمین و توزیع بازارهاست. تجربه بسیاری از کشورهای در حال توسعه نشان می‌دهد که با آغاز درگیری‌های نظامی، معمولاً بازار مواد غذایی با شوک شدید قیمتی و کاهش چشمگیر موجودی کالاهای ضروری مواجه می‌شود اما در جنگ رمضان، اقتصاد کشور رفتاری کاملاً متفاوت و کم‌نظیر از خود نشان داد.در حالی که در جریان جنگ رمضان، بازارهای ایران با ثبات و آرامش بی‌نظیری همراه بود، تجربه بسیاری از کشورهای دیگر در شرایط بحران کاملاً متفاوت بوده اســـت. به عنوان نمونه، در ساعات اولیه جنگ اوکراین و روسیه در سال ۲۰۲۲، تصاویری از صف‌های طولانی مقابل فروشگاه‌ها و قفسه‌های خالی در کیف و مسکو منتشر شد. مردم در هر دو سوی درگیری به شدت اقدام به خرید اضطراری کالاهایی نظیر شکر، ماکارونی و کنســـرو می‌کردند، به طوری که گزارش‌هایی از درگیری فیزیکی مشـــتریان بر سر اجناس محدود منتشر شد.این رفتار پنیک موسوم به «خرید وحشت‌زدگی»، پدیده‌ای جهانی است که پیشتر در بحران‌هایی همچون همه‌گیری کرونا در کشورهای مختلف از جمله آمریکا، ژاپن و انگلستان در سال ۲۰۲۰ و نیز بحران مالی لبنان در سال ۲۰۲۱ مشاهده شده بود؛ جایی که مردم برای تهیه اقلام پایه‌ای مانند شیر خشک و آرد با یکدیگر رقابت می‌کردند.در این دوره

سی و هشت روزه جنگ که از ۹ اسفند ۱۴۰۴ تا ۱۸ فروردین ۱۴۰۵ به طول انجامید، نه تنها هیچ گونه کمبودی در بازار کالاهای اساسی مشاهده نشد، بلکه در مواردی مانند میوه‌جات و محصولات کشاورزی حتی کاهش ۲۰ تا ۳۰ درصدی قیمت نسبت به روزهای پیش از جنگ و حتی در مواردی نسبت به مدت مشابه سال قبل نیز ثبت شد. حتی در این مدت صادرات برخی محصولات کشاورزی به کشورهای همسایه نیز وجود داشت و صادرات محصولات صیفی که در داخل کشور، تعادل قیمتی داشتند به کشورهای همسایه ادامه داشت. این پدیده در نوع خود برای یک کشور در حال توسعه که با تحریم‌های گسترده نیز مواجه است، یک دستاورد قابل توجه محسوب می‌شود.آمارهای رسمی این موفقیت را تأیید می‌کنند. سازمان راهداری و حمل‌ونقل جاده‌ای اعلام کرده که میزان جابه‌جایی کالای اساسی در شبکه راه‌های کشور طی بازه یادشده نسبت به مدت مشابه سال گذشته ۳۲ درصد افزایش یافته است. این بدان معناست که نه تنها جریان تأمین کالا قطع نشد، بلکه با فشردگی و سرعت بیشتری نیز همراه بود. مشاهدات میدانی از بازارها نیز حاکی از آن است که از اولین روز جنگ تا آخرین روز آن، هیچ گونه گرانی یا کمبودی در اقلام اساسی دیده نشد.یکی از عوامل اصلی این پایداری، تصمیمات اتخاذشده در کارگروه تضمین امنیت غذایی پیش از آغاز جنگ بود. پیش از آغاز جنگ، بیش از پانزده جلسه از کارگروه تضمین امنیت غذایی و بهبود معیشت مردم را برگزار شد. تصمیمات اتخاذ شده در این جلسات نقشی کلیدی در حفظ ثبات بازارها در طول جنگ رمضان ایفا کرد. یکی از مؤثرترین این اقدامات، پرداخت کالابرگ یک میلیون تومانی بود که توان خرید خانوارها را در برابر هر گونه احتمال افزایش قیمت حفظ کرد و از شکل‌گیری انتظارات تورمی در جامعه جلوگیری کرد.بانک مرکزی با همکاری سایر بخش‌های دولت، مدیریت بازارها را با تسلط کامل در دســـت گرفت. توجه ویژه به تأمین ارز مورد نیاز برای واردات کالاهای ضروری و تســـهیل فرآیندهای واردات پیش از جنگ، عملا کشور را برای هر گونه تشدید تنش آماده ساخت. در کنار این موارد، تدابیر مهمی نیز برای حمایت از کسب‌وکارهای خردشده است .

بازسازی جهادی خطوط ریلی در آتش‌بس جنگ رمضان

در جریان جنگ رمضان و در شرایطی که آتش‌بس برقرار شده است، شرکت راه‌آهن جمهوری اسلامی ایران با بسیج نیروهای فنی و عملیاتی، عملیات بازسازی زیرساخت‌های آسیب‌دیده ریلی را آغاز کرده است. در جریان جنگ رمضان و در شرایطی که آتش‌بس برقرار شده است، وزارت راه و شهرسازی و شرکت راه‌آهن جمهوری اسلامی ایران با بسیج نیروهای فنی و عملیاتی، عملیات بازسازی زیرساخت‌های آسیب‌دیده ریلی را در کوتاه‌ترین زمان ممکن آغاز کردند. نتیجه این اقدام سریع و جهادی، بازگشت سریع پل‌ها و مسیرهای ریلی به مدار بهره‌برداری و تداوم حمل‌ونقل مسافر و کالا در شبکه ریلی کشور بود؛ اقدامی که مانع از اختلال در یکی از مهم‌ترین شریان‌های اقتصادی و ارتباطی کشور شد.با آغاز درگیری‌ها در جنگ رمضان و آسیب دیدن بخشی از زیرساخت‌های حمل‌ونقل ریلی کشور، یکی از اولویت‌های اصلی مدیریت حمل‌ونقل کشور حفظ پایداری شبکه ریلی و جلوگیری از توقف جابه‌جایی مسافر و کالا بود. در همین راستا، بلافاصله پس از وقوع حملات و همزمان با اعلام آتش‌بس، وزارت راه و شهرسازی و شرکت راه‌آهن جمهوری اسلامی ایران با تشکیل ستاد مدیریت بحران، روند ارزیابی خسارات و برنامه‌ریزی برای بازسازی را آغاز کردند.

ایران از حقوق خود عقب‌نشینی نمی‌کند

سخنگوی دولت با تاکید بر اینکه جمهوری اسلامی ایران نه از حقوق خود عقب نشینی می‌کند و نه کوتاه خواهد آمد، گفت: اعزام تیم دیپلماسی ایران به ریاست دکتر محمدباقر قالیباف نشان از عزم ایران برای گفت‌وگو دارد. فاطمه مهاجرانی سخنگوی دولت در گزارشی تلویزیونی ضمن بیان این مطلب، گفت: همانطور که رئیس جمهور نیز اشاره کرد به صورت «دست به ماشه»، مذاکره خواهیم کرد. ما همواره نشان دادیم که اهل گفت‌وگو هستیم، در عین حالی که به طرف مقابل اعتماد نداریم و لذا با نهایت دقت تیم دیپلماسی ایران وارد مذاکرات شده است.وی ابراز امیدواری کرد که در سایه راهنمایی‌های مقام معظم رهبری تیم ایرانی موفق از مذاکرات بازگردد و اظهار کرد: تیم مذاکره کننده ما به همراه کوله پشتی‌ها و عکس‌های کودکان میناب عازم پاکستان شد، این حرکت نشان از این داشت که ما با این کوله بار داریم عازم گفت‌وگو می‌شویم و آگاه هستیم که چه داغی بر دل مردم ایران نشسته است.سخنگوی دولت بار دیگر با بیان اینکه ملت ایران، ملت عقلانیت‌گرایی است و لذا مسیر دیپلماسی در سایه رهنمودهای رهبر معظم انقلاب دنبال می‌شود، اضافه کرد: هیات دولت در راستای تقویت تاب‌آوری اقتصادی و حمایت از تولید، مجموعه اقدامات اساسی را دنبال کرده است؛ از جمله تسهیلات بانکی، مشوق‌های مالیاتی و اختیارات ویژه ارزی. لذا سود تسهیلات ۲۳ درصد در صورت حفظ و یا افزایش سطح اشتغال بنگاه‌ها مشمول پنج درصد یارانه سود و کاهش نرخ بهره خواهد شد.

رفع تحریم‌ها با موانع پیچیده‌ی سیاسی و اقتصادی

ابوالفضل حمیدی - رفع این تحریم ها که لایه های متعددی را شکل می دهد، تنها به تصمیمات سیاسی محدود نیست و به منافع اقتصادی بازیگران مختلف در نظام بین‌الملل گره خورده است.

به نظر برداشـــتن و تحقق رفع این تحریم‌ها بسیار پیچیده است، زیرا تحت تأثیر سیاست‌های مختلفی قرار دارد؛ سیاست‌هایی که طی سال‌ها در اعمال تحریم بر اقتصاد ایران نقش داشته‌اند. اینکه با تحولاتی که رخ می‌دهد این تحریم‌ها برداشته شوند یا همچنان ادامه پیدا کنند، تا حد زیادی به تحولات حوزه سیاست جهانی و سیاست داخلی کشورها، به‌ویژه کشورهایی که این تحریم‌ها را وضع کرده‌اند، بستگی دارد.

در واقع کشورهایی که سیاست تحریم را اعمال کرده‌اند، تصمیمات خود را بر اساس تحلیل‌های اقتصادی و سیاسی می‌گیرند. بنابراین، اگر قرار باشد این تحریم‌ها برداشته شود، آن‌ها محاسبه می‌کنند که آیا چنین تصمیمی برایشان از نظر اقتصادی و سیاسی منفعت دارد یا خیر. حتی اگر در بیانیه‌ای درخواست رفع تحریم‌ها مطرح شود، طرف مقابل می‌گوید اگر شما فلان اقدامات را انجام دهید، تحریم‌ها برداشته می‌شود. در اینجا این پرسش مطرح است که اصلاً چه کسانی تحریم‌ها را وضع کرده‌اند و آیا کسانی که اکنون در حال مذاکره یا تفاهم هستند، اختیار لغو آن‌ها را دارند یا خیر.

مسئله تحریم‌ها به دلیل قدمت طولانی آن‌ها در اقتصاد ایران بسیار پیچیده شده است. سال‌هاست که این تحریم‌ها اعمال می‌شوند و در این مدت منافع اقتصادی و مالی برای برخی گروه‌ها و حتی برخی کشورها ایجاد کرده‌اند. از سوی دیگر، ساختارهایی در اقتصاد جهانی شکل گرفته که با برداشته شدن تحریم‌ها نوع تعاملشان با اقتصاد ایران تغییر می‌کند. طبیعی است که آن‌ها نیز انتظار داشته باشند از این تغییرات سود ببرند

واقعیت این اســـت که نظام اقتصادی جهان بر مدار سودآوری و بازدهی اقتصادی می‌چرخد. بنابراین، اگر قرار باشد تحریم‌ها برداشته شود، باید به گونه‌ای باشد که باعث کاهش منافع و سودآوری گروه‌هایی که در ایجاد این تحریم‌ها نقش داشته‌اند، نشود.

احتمال بروز شیطنت در مسیر رفع تحریم‌ها

ایران در اقتصاد بین‌الملل رقبای زیادی دارد. حتی در میان کشـــورهای منطقه، همسایگان ما رقبای تجاری و اقتصادی ایران محسوب می‌شوند و همین رقابت‌ها می‌تواند بر تداوم یا لغو تحریم‌ها تأثیر بگذارد. در جهانی که بازیگران اقتصادی برای کسب سهم بیشتر از بازار رقابت می‌کنند، چنین رفتارهایی طبیعی است.

این شیطنت‌ها را نباید صرفاً در حوزه سیاست بین‌الملل و دشمنی قدرت‌های بزرگ با ایران جست‌وجو کرد. حتی کشورهایی که با ایران روابط اقتصادی دارند، در عین حال با دیگر کشورها نیز تعاملات گسترده‌ای دارند. برای مثال چین که یکی از مهم‌ترین شرکای تجاری ایران محسوب می‌شود، در منطقه با کشورهای دیگر نیز روابط اقتصادی دارد. بنابراین رقابت‌های اقتصادی میان کشورها می‌تواند بر فرصت‌های ایران اثر بگذارد.

چه‌بسا برخی تصمیمات غیرتجاری یا حتی سیاسی باعث شود کشور ما فرصت‌هایی را از دست بدهد. موفقیت در چنین شرایطی نیازمند درایت در حوزه‌های سیاسی، اقتصادی و تجاری و همچنین برخورداری از توان تخصصی بالا برای بهره‌گیری از فرصت‌هاست. در هر شرایطی از فضای اقتصادی و سیاسی بین‌المللی، این رقابت‌ها و حتی شیطنت‌ها وجود دارد و مهم این است که اقتصاد ایران بتواند با وجود این شرایط، حداکثر منفعت را برای کشور ایجاد کند.

شرایط اخذ عوارض تردد کشتی ها از تنگه هرمز

استفاده از مزیت‌های مطلق و نسبی در آبراه‌های بین‌المللی موضوعی مرسوم در جهان است. بسیاری از کشورها به دلیل موقعیت جغرافیایی خاص خود از این مزایا استفاده می‌کنند. برای مثال در بنادر، زمانی که خدماتی به کشتی‌ها ارائه می‌شود، عوارضی نیز دریافت می‌شود. این خدمات و عوارض در چارچوب مقررات و تفاهم‌نامه‌های بین‌المللی و استانداردهای مشخص انجام می‌شود.

: در برخی موارد این آبراه‌ها در محدوده سرزمینی یک کشور قرار دارند و در مواردی نیز خارج از آن هستند، اما کشوری ممکن است بر آن‌ها تسلط امنیتی، نظامی یا جغرافیایی داشته باشد. البته من از جزئیات قوانین و مقررات بین‌المللی دریایی آگاهی کامل ندارم، اما بر اساس تجربه‌ای که دیده‌ام، در بسیاری از نقاط جهان کشورها در ازای ارائه خدمات به کشتی‌ها هزینه دریافت می‌کنند.

این خدمات می‌تواند شامل هدایت کشتی‌ها از مسیرهای امن، راهنمایی در مناطق کم‌عمق یا پرخطر و موارد مشابه باشد. در ازای این خدمات هزینه‌ای دریافت می‌شود که در قیمت تمام‌شده حمل‌ونقل یا خدمات دریایی محاسبه می‌شود. در ایران نیز سازمان بنادر و دریانوردی چنین عوارض و خدماتی را در بنادر دریافت و ارائه می‌کند

تنگه هرمز در وقایع اخیر نشـــان داد که می‌تواند برای کشـــور از نظر سیاسی و نظامی یک مزیت ایجاد کند. اما اینکه در شرایط عادی بتوان از عبور کشتی‌ها در این تنگه عوارض دریافت کرد، به قوانین بین‌المللی بستگی دارد. به نظر می‌رسد اگر بخشی از این مسیر در آب‌های سرزمینی ایران قرار داشته باشد یا خدمات مشخصی به کشتی‌ها ارائه شود، امکان دریافت هزینه وجود دارد؛ اما صرف تسلط جغرافیایی بر یک آبراه بین‌المللی به‌تنهایی مبنای دریافت عوارض نیست.

اگر کشوری صرفاً به دلیل موقعیت جغرافیایی بخواهد از عبور کشتی‌ها عوارض بگیرد، ممکن است از سوی سایر کشورها به‌عنوان نوعی سوءاستفاده از موقعیت تلقی شود و مورد پذیرش قرار نگیرد اما اگر خدمات مشخصی ارائه شود یا کشتی‌ها وارد محدوده آب‌های سرزمینی کشور شوند، در آن صورت دریافت هزینه قابل توجیه خواهد بود

دریافت عوارض در تنگه هرمز موضوع غیرمتعارفی نیست

طرح دریافت عوارض در قبال خدمات مهم است و باید گفت که موضوع غیرمتعارفی نیست و در بسیاری از نقاط جهان انجام می‌شود، البته به شرط آنکه شرایط و الزامات حقوقی آن وجود داشته باشد.

یکی از بخش‌هایی که جالب، این است که گفته شده اگر کشتی‌ها در اسناد و مدارک خود از نام «خلیج فارس» استفاده کرده باشند، اجازه عبور داده شود. این موضوع از نظر نمادین اهمیت زیادی دارد و نشان‌دهنده تأکید بر نام تاریخی خلیج فارس است.

اگر این تنگه به‌گونه‌ای باشد که چند کشور در آن نقش و مالکیت داشته باشند، طبیعی است که مدیریت انحصاری آن توسط یک کشور مورد پذیرش سایر کشورها قرار نگیرد. حتی کشورهایی که روابط سیاسی متفاوتی با ایران دارند نیز احتمالاً چنین وضعیتی را نمی‌پذیرند. اگر کشـــوری مالکیت کامل یک آبراه را نداشته باشد اما بخواهد مدیریت کامل آن را در اختیار بگیرد، احتمالاً با مخالفت سایر کشورها مواجه می‌شود و ممکن است این مسئله به ایجاد چالش‌های دائمی در منطقه منجر شود.

راهکار منطقی می‌تواند شکل‌گیری نوعی سازوکار مشترک یا کنسرسیوم منطقه‌ای میان کشورهایی باشد که در تنگـــه هرمـــز نقش دارند یا از آن تأثیر می‌پذیرند. در چنین چهارچوبی می‌توان با یک تفاهم منطقه‌ای از این آبراه به‌صورت مشترک استفاده کرد. در غیر این صورت، واگذاری مدیریت کامل چنین آبراهی به یک کشور، آن هم در شرایطی که آبراه ماهیت بین‌المللی داشته باشد، احتمالاً مورد پذیرش سایر کشورهای منطقه و بازیگران بین‌المللی قرار نخواهد گرفت.

جنگ ایران، زندگی را برای آمریکایی‌ها گران‌تر کرده است

جنگ ایران بازارهای وال‌اســـتریت را آشـــفته کرده و هزینه(بهره) وام مسکن و همچنین وام‌های خودرو و کارت‌های اعتباری را افزایش داده و توالی این اتفاقات، زندگی روزمره را برای آمریکایی‌ها دشوار و گران‌تر کرده است.

به گزارش از سی‌ان‌ان، پس از آغاز جنگ ایران، نرخ بهره وام‌های مســـکن برای پنجمین هفته متوالی افزایش یافت. هزینه استقراض تا همین چند هفته پیش به مراتب ارزان‌تر بود.

در اواخر فوریه، تنها دو روز پیش از آغاز حملات مشترک آمریکا و اسرائیل علیه ایران، متوسط نرخ بهره وام ۳۰ ساله مسکن، به ۵.۹۸ درصد کاهش پیدا کرد و برای نخستین بار در بیش از سه سال اخیر، به زیر ۶ درصد رسید. این رقم در هفته جاری(میلادی) به ۶.۳۷ درصد رسیده است

نرخ‌های مختلف استقراض، معیارهای متفاوتی را دنبال می‌کنند. به عنوان مثال، برخی از وام‌ها به اوراق خزانه‌داری وابســـته هستند؛ هم‌اکنون بازده این اوراق افزایش یافته است، زیرا سرمایه‌گذاران نگران تورم هستند.

سایر وام‌ها به نرخ بهره تعیین شده توسط فدرال رزرو وابسته هستند. فدرال رزرو به‌تازگی الگوی ثابت نگه داشتن نرخ‌ها را در دستور کار قرار داده است؛ موضعی که به احتمال زیاد در صورت افزایش هزینه‌های انرژی و تورم، ادامه خواهد یافت.

نرخ وام مســـکن به طور معمول از بازده اوراق ۱۰ ســـاله پیروی می‌کند که در طول ماه گذشته افزایش یافته است، زیرا سرمایه‌گذاران روی افزایش قیمت نفت، نگرانی‌ها درباره تورم و احتمال افزایش هزینه‌های دولت برای تامین مالی جنگ، حساب کرده‌اند. بازده اوراق قرضه با کاهش قیمت آن افزایش می‌یابد. بازده اوراق ۱۰ ساله آمریکا از زیر چهار درصد در پایان فوریه به ۴.۴۸ درصد در ماه مارس افزایش یافت و ســـپس هفته جاری(میلادی) حدود ۴.۳ درصد معامله شد. این بازده یکی از مهم‌ترین نرخ‌های بهره برای اقتصاد است که به شدت بر نرخ وام مسکن و طیف وسیعی از هزینه‌های استقراض برای مردم عادی آمریکا و همچنین مشاغل و دولت این کشور تاثیر می‌گذارد.

جفری روچ، اقتصاددان ارشد شرکت خدمات مالی آمریکایی ال‌پی‌ال گفت: سرمایه‌گذاران اکنون با احتمال جنگ طولانی‌مدت با ایران و تاثیر آن برای اقتصاد مواجه هســـتند. هر چه

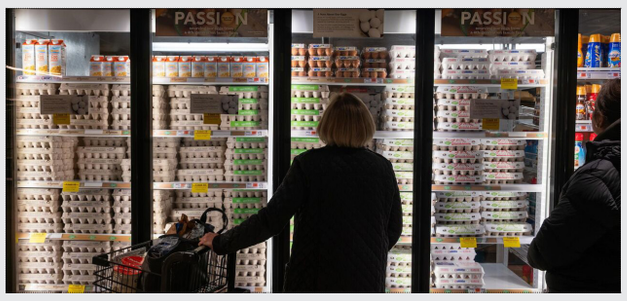

عرضه جهانی نفت بیشتر محدود شود، احتمال افزایش فشارهای تورمی بیشتر خواهد شد.

وام مسکن

حتی با کاهش نرخ وام مسکن در هفته جاری، یک خریدار معمولی که چند هفته پیش با نرخی مشخص دریافت وام خود را قطعی کرده بود، در مقایسه با کسی که امروز وام مسکن می‌گیرد، ده‌ها هزار دلار در طول مدت بازپرداخت وام پس‌انداز می‌کند.

به گفته لری وایت، اســـتاد اقتصاد در دانشـــگاه نیویورک اســـترن، «این موضوع به مذاق وام‌گیرندگان خوش نخواهد آمد. این مبلغ(اضافی) میزان قابل توجهی را به اقساط ماهانه وام مسکن آنها می‌افزاید.»

وام خودرو

افزایش بازده اوراق خزانه می‌تواند بر سایر نرخ‌های استقراض از جمله وام خودرو نیز تاثیر بگذارد زیرا نرخ بهره وام پنج ساله خودرو به طور معمول از بازده اوراق قرضه کوتاه‌مدت پیروی می‌کند بازده اوراق پنج و دو ساله خزانه در ماه مارس افزایش یافت و از آگوست پارسال در بالاترین سطح خود پرسه می‌زند. طبق داده‌های بانک‌ریت/Bankrate، متوسط نرخ وام‌های پنج ساله خودرو در طول جنگ ایران تغییر چندانی نکرده است، اما بازده اوراق قرضه با مدت زمان بالاتر می‌تواند نرخ وام خودرو را بالا نگه دارد.

استیفن کیتس، تحلیلگر مالی بانکریت می‌گوید «ما احتمالا به سطحی ثابت نگاه می‌کنیم. اصلی‌ترین سَوال درباره نرخ‌های استقراض که در مورد وام‌های مسکن که آشکارا به طور قابل توجهی افزایش یافته‌اند نیز صادق است، مدت زمان این جنگ است. این که این وضعیت تا چه زمانی ادامه دارد و ابهامی که به همراه دارد، بیش از هر چیز دیگری بر نرخ‌های استقراض تاثیر خواهد گذاشت.»

طبق گزارش بانک‌ریت/ Bankrate، میانگین نرخ وام پنج ساله خودرو حدود هفت درصد است. این هزینه بالاتر با افزایش قیمت بنزین تلاقی کرده و قیمت خودرو نیز افزایش یافته است

کارت‌های اعتباری

بسیاری از نرخ‌های بهره در سراسر گستره اقتصاد، از جمله نرخ بهره کارت‌های اعتباری، به طور معمول از نرخ بهره معیار فدرال رزرو پیروی می‌کنند. نرخ بهره کارت‌های اعتباری نیز غالبا حاشیه سود زیادی را شامل می‌شود. این نرخ در سال‌های ۲۰۲۲ و ۲۰۲۳ افزایش یافت و میانگین نرخ سالانه همچنان بالای ۱۹ درصد است.

نرخ بهره کارت‌های اعتباری به‌رغم کاهش چندباره نرخ بهره از سوی فدرال رزرو در سال‌های ۲۰۲۴ و ۲۰۲۵، همچنان بالا مانده است. جنگ علیه ایران به طور مستقیم باعث افزایش نرخ بهره این کارت‌ها نشده، اما بعید است که به این زودی‌ها کاهش یابد.

انتظارات معامله‌گران برای کاهش نرخ بهره توسط فدرال رزرو در سال جاری کاهش یافته است، و اکنون بازارها پیش‌بینی می‌کنند که بانک مرکزی آمریکا نرخ‌ها را در ماه‌های آینده ثابت نگه دارد. درک استیمل، استاد اقتصاد دانشگاه کالیفرنیا می‌گوید که «اگر فدرال رزرو نرخ‌ها را در سطوح فعلیَ حفظ کند و آن را کاهش ندهد، نرخ بهره کارت‌های اعتباری همچنان بالا خواهد ماند و پرداخت هزینه‌های روزمره همچون مواد غذایی را دشوارتر می‌کند.»

بازگشت تمیز و ساده به قبل از جنگ وجود ندارد

جنگ تحمیلی علیه ایران، حتی اگر به صلحی شکننده یا آتش‌بسی موقت ختم شود، به‌گفته رئیس صندوق بین‌المللی پول، زخمی ماندگار بر اقتصاد جهانی برجای خواهد گذاشت؛ زخمی که خود را در رشد کندتر، تورم بالاتر، نااطمینانی مزمن و فشار بر کشورهای فقیرتر نشان می‌دهد. این جمع‌بندی، بخش مهم سخنان کریستالینا جورجیوا، مدیرعامل صندوق بین‌المللی پول (IMF)، در آستانه نشست بهاره این نهاد و بانک جهانی در واشنگتن است؛ سخنانی که تقریباً در تمام رسانه‌های بزرگ جهان بازتاب یافته و یک پیام مشترک داشته است: «بازگشت به وضعیت پیش از جنگ، ساده و سریع نخواهد بود.»

رشد اقتصادی کند تر می شود

کریســـتالینا جورجیوا در ســـخنرانی خود که به‌طور گسترده از ســـوی رسانه‌هایی چون نیویورک‌تایمز، گاردین و الجزیره پوشش داده شد، صراحتاً گفت: «حتی در بهترین حالت نیز هیچ بازگشت تمیز و ساده‌ای به وضعیت پیشین وجود نخواهد داشت.آنچه می‌دانیم این است که رشد اقتصادی کندتر خواهد بود - حتی اگر صلح جدید پایدار باشد.»

نیویورک‌تایمز در این باره می‌نویسد: «این جمله، به‌نوعی تبدیل به محور اصلی تمام تحلیل‌های صندوق بین‌المللی پول درباره پیامدهای جنگ شـــده است.از نگاه صندوق، مسأله فقط خود درگیری نظامی نیست، بلکه مجموعه‌ای از شوک‌های به‌هم‌پیوسته است: تخریب زیرساخت‌های انرژی، اختلال در زنجیره‌های تأمین، جهش قیمت نفت و گاز، افزایش هزینه حمل‌ونقل، تضعیف اعتماد بازارها و در نهایت فشار مضاعف بر تورم جهانی.»

جنگی که مسیر پیش‌بینی‌ها را عوض کرد

وبسایت «الجزیره» نیز عنوان کرده که «تا پیش از آغاز جنگ در ۲۸ فوریه، تصویر صندوق بین‌المللی پول از اقتصاد جهانی به‌مراتب امیدوارکننده‌تر بود. این نهاد پولی، در ژانویه چشم‌انداز رشد جهانی را به ۳.۳ درصد ارتقا داده بود و حتی در محافل کارشناسی صحبت از بهبود تدریجی اقتصاد پس از شوک‌های همه‌گیری و جنگ‌های تعرفه‌ای می‌شد.»اما جنگ با ایران همه‌چیز را تغییر داد.جورجیوا تأکید کرد که اگر این شوک رخ نداده بود، صندوق آماده می‌شد بار دیگر پیش‌بینی رشد را بالا ببرد؛ با این حال اکنون حتی خوش‌بینانه‌ترین سناریو نیز به معنای کاهش رشد است.بر اساس آخرین برآوردهای رسمی IMF، رشد جهانی که پیش‌تر برای سال‌جاری حدود ۳.۲ درصد برآورد شده بود، اکنون در مسیر کاهش قرار گرفته و قرار است هفته آینده در گزارش «چشم‌انداز اقتصاد جهانی» به‌صورت رسمی بازنگری شود.

نفت بالای ۱۰۰ دلار؛ شوک کلاسیک عرضه

یکی از مهم‌ترین کانال‌های انتقال اثر جنگ، بازار انرژی اســـت. به گزارش نیویورک‌تایمز، جنگ قیمت نفت را به بیش از ۱۰۰ دلار در هر بشکه رسانده و قیمت بنزین در آمریکا از ۴ دلار در هر گالن عبور کرده است. انسداد عملی تنگه هرمز و آسیب به پالایشگاه‌ها، پایانه‌های نفتی و زیرساخت‌های انرژی در منطقه، جریان عرضه را مختل کرده و بازارها را به‌شدت نوسانی ســـاخته است. وبسایت «آکسیوس» این وضعیت را «شوک منفی کلاسیک عرضه» توصیف می‌کند؛ شوکی که برخلاف بحران‌های تقاضا، با سیاست‌های محرک اقتصادی به‌راحتی قابل جبران نیســـت. جورجیوا در این‌باره هشدار داده است: «نمی‌توانید مشکل عرضه را با افزایش تقاضا حل کنید□ تعدیل تقاضا اجتناب‌ناپذیر است. به زبان ساده، نمی‌توانیم از این بحران بدون کمی درد عبور کنیم.»

تورم، بانک‌های مرکزی و خطر تصمیم‌های اشتباه

نیویورک‌تایمز هم در گزارش خود تأکید می‌کند: «افزایش قیمت انرژی، به‌سرعت خود را به سایر بخش‌ها منتقل می‌کند.جورجیوا هشدار داده است که قیمت‌های بالاتر نهاده‌های کلیدی، از سوخت گرفته تا کود شیمیایی، به افزایش قیمت کالاهای مصرفی و مواد غذایی می‌انجامد و می‌تواند انتظارات تورمی را از کنترل خارج کند.»

در چنین شرایطی، بانک‌های مرکزی در موقعیتی حساس قرار می‌گیرند. صورت‌جلسات فدرال رزرو آمریکا نشان می‌دهد که سیاست‌گذاران پولی با احتیاط تحولات جنگ را رصد می‌کنند، اما همزمان نگران‌اند که یک بحران طولانی‌مدت، فشارهای قیمتی ماندگارتری ایجاد کند.

جورجیوا در عین حال به یک تناقض مهم اشـــاره می‌کند: از یک ســـو، بانک‌های مرکزی نمی‌توانند اجازه دهند تورم از کنترل خارج شـــود؛ از سوی دیگر، افزایش شتاب‌زده نرخ بهره می‌تواند «آب سردی بر پیکره رشد اقتصادی» بریزد.

او حتی هشدار داد که بانک‌های مرکزی، به دلیل تعلل در واکنش به تورم پس از همه‌گیری، اکنون ممکن است در دام انقباض بیش‌ازحد بیفتند.

پیام صندوق بین‌المللی پول برای دولت‌ها نیز صریح است. به گزارش آکسیوس، جورجیوا به‌شدت نسبت به سیاســـت‌های مالی بی‌هدف هشدار داده است: کاهش مالیات‌های فراگیر، یارانه‌های گسترده انرژی و کنترل‌های قیمتی. او با کنایه گفت: «بنزین روی آتش نریزید؛ شما به این بنزین نیاز دارید تا ماشین‌هایتان را برانید.»

از نگاه IMF، سیاست‌های حمایتی تنها زمانی قابل دفاع‌اند که هدفمند، موقتی و متمرکز بر اقشار آسیب‌پذیر باشند. در غیر این صورت، این سیاست‌ها هم تورم را تشدید می‌کنند و هم وضعیت مالی دولت‌ها را که پیشاپیش با بدهی‌های بالا دست‌به‌گریبان‌اند، شکننده‌تر می‌سازند

بیشترین فشار بر چه کشورهایی است؟

یکی از محورهای مشترک گزارش‌های رسانه‌های جهان، بر نابرابری اثرات جنگ است. به گفته جورجیوا، کشـــورهای واردکننده خالص انرژی، کشورهای کم‌درآمد و بویژه کشورهای جزیره‌ای کوچک، بیشترین آسیب را متحمل می‌شوند.

بورس و بانک

انعقـــاد تفاهم‌نامـــه مالیـــاتی میان وزارتخانه‌های اقتصاد و ارشاد اسلامی

تفاهم‌نامه‌ای میان وزارتخانه‌های امور اقتصادی و دارایی و فرهنگ و ارشاد اسلامی در راستای حل مشـــکلات درخصوص قانون مالیات‌های مستقیم منعقد شد.

سازمان امور مالیاتی کشور اعلام کرد: در راستای تاکید رییس جمهوری مبنی بر حرکت منسج و نظام مند دولت در خدمت به مردم بویژه قشر فرهیخته و هنری کشور و حل معضلات و چالش های موجود و تســـهیل فرایندهای تولید و بهره برداری از آثار فرهنگی و هنری، تفاهم نامه ای میان وزارتخانه های امور اقتصادی و دارایی و فرهنگ و ارشاد اسلامی پیرامون بند (ل) مـــاده (۱۳۹) قانون مالیات‌های مستقیم منعقد شد.

ایجـــاد وحدت رویه بیـــن مامـــوران مالیاتی درخصوص اعمال معافیت/ نرخ صفر در کشـــور، تعیین واحدهای خاص و متمرکز برای پرونده های مالیاتی حوزه‌های انتشـــاراتی، مطبوعاتی، قرآنی، فرهنگی و هنری دارای مجوز از وزارت فرهنگ و ارشاد اسلامی و همچنین ارتقای فرهنگ مالیاتی جامعه از مهم ترین مباحث این تفاهم نامه است.

بر اساس این گزارش، این تفاهم نامه در ۵ ماده مشتمل بر موضوع، تعهدات وزارت اقتصاد، تعهدات وزارت فرهنـــگ، کمیته پیگیری و اجرایی و تعداد نسخ تفاهم نامه و اعتبار آن در تاریخ ۲۹ بهمن ماه ۱۴۰۴ بین وزرای امور اقتصادی و دارایی و فرهنگ و ارشاد اسلامی امضا و جایگزین تفاهم نامه قبلی شده است.

تسهیلات ویژه گمرکی در شرایط اضطرار همچنان برقرار است

رئیس کل گمرک ایران با اشاره به بخشنامه‌ها و دستورالعمل‌های ابلاغی در طول ایام جنگ، بر تداوم ارائه تسهیلات ویژه گمرکی به فعالان اقتصادی در شرایط اضطرار تاکید کرد.

بـــه گزارش از گمرک ایران، فرود عســـگری با قـــدردانی از زحمات و تلاش‌های بی‌وقفه کارکنان گمرک به عنوان مرزبانان اقتصادی کشور در ایام جنگ تحمیلی سوم، افزود: در ایام جنگ تحمیلی سوم، کارکنان خدوم و زحمتکش گمرک همچون جنگ ۱۲ روزه در کنار آحاد مردم در صحنه خدمت حضور داشتند و با تلاش شبانه‌روزی و در طول این ایام در میدان خدمت‌رسانی و در دفاع از وطن حاضر بودند که این تلاش‌ها و زحمات بی‌وقفه شایسته تشکر و قدردانی است.

وی گفـــت: با وجود تهدیـــدات مکرر در نقاط صفر مرزی و بنادر کشور، فراهم کردن خشنودی و رضایت مردم و به ویژه فعالان اقتصادی بهترین پاداش در این روزهای سخت بود که کارکنان گمرک به عنوان مرزبانان اقتصادی کشور در این ایام نیز با تداوم حضور در گمرکات و انجام شـــبانه‌روزی تشریفات کالاهای اساسی و اقلام ضروری مردم در دفاع از وطن و مام میهن سربلند و سرافراز شدند.

رئیس کل گمرک ایران ادامه داد: در شـــرایط کنونی نیز ضروری است در چارچوب بخشنامه‌ها و دستورالعمل‌های ابلاغی در طول ایام جنگ، سطح آمادگی و هوشیاری در ایام پیش رو نیز حفظ و در همین چارچوب تسهیلات ویژه گمرکی در شرایط اضطرار همچنان به فعالان اقتصادی ارائه شود.

تاکید بر حفظ پایداری شریان‌های حیاتی ارتباطات

وزیر ارتباطات و فناوری اطلاعات، صبح امروز - ۲۲ فروردین- با حضور در یکی از ساختمان‌های شرکت ارتباطات زیرساخت، از بخش‌های مختلف عملیاتی و ستادی این شرکت بازدید کرد.

به گزارش از شـــرکت ارتباطات زیرســـاخت، سیدستار هاشـــمی طی این بازدید از نزدیک در جریان آخرین وضعیت پایداری شبکه ملی اطلاعات قرار گرفت.وی ضمن گفت‌وگو با همکاران حاضر در شیفت‌های عملیاتی، از تلاش‌های شبانه‌روزی آنان برای حفظ اتصال و پایداری ارتباطات کشور قدردانی کرد.هاشمی در جمع مدیران و کارکنان این شرکت گفت: در روزهایی که فشارهای فنی و شرایط ویژه، حفظ پایداری شـــبکه را دشوارتر از همیشه کرده اســـت، همکاران ما در شرکت زیرساخت با ایثار و تخصص خود اجازه ندادند چرخ زندگی دیجیتال مردم متوقف شود. این حضور متعهدانه، مصداق بارز خدمت صادقانه به میهن است.وزیر ارتباطات در بخش دیگری از سخنان خود به اهمیت حیاتی این شرکت اشاره کرد و افزود: شرکت زیرساخت تنها یک نهاد فنی نیست، بلکه متولی اصلی شریان‌های حیاتی اســـت که امنیت، اقتصاد و خدمات رفاهی مردم به آن وابسته است.

در پایان این بازدید، وی بر تسریع در روند ارتقای تاب‌آوری شبکه در مقابل تهدیدات و آسیب‌های احتمالی تاکید کرد.

چرخه احیای ذخایر خزر تقویت می‌شود

در راستای حفاظت و بازسازی ذخایر ارزشمند دریای خزر، رهاسازی گسترده بچه‌ماهیان خاویاری انجام شـــد. به نقـــل از وزارت جهاد کشـــاورزی، در چارچـــوب برنامه‌های ملی ســـازمان شیلات ایران، عملیات رهاســـازی بچه‌ماهیان خاویاری در رودخانه‌های شاخص مازندران، با مشارکت مدیران شیلاتی و فعالان صیادی انجام شد.

آوای اقتصاد
روزنامه اقتصادی اجتماعی
سراسری صبح ایران
یکشنبه ۱۴۰۵/۰۱/۲۳
شماره : ۲۰۸۳
WWW. AVAYEEGHTESAD.IR

هدف گذاری تولید ۱۵۰۰ تن پیله تر ابریشم در بهار امسال

رئیس مرکز توسعه نوغانداری کشور از توزیع ۴۱ هزار جعبه تخم نوغان با هدف تولید ۱۵۰۰ تن پیله تر ابریشم در پرورش بهاره امسال خبر داد.
به گزارش از وزارت جهادکشاورزی، حبیب‌الله رضادوست با بیان اینکه از ۱۵۰۰ تن پیله تر ابریشم حدود ۲۳۵ تا ۲۴۰ تن نخ ابریشم خام تولید می شود، افزود: از ۴۱ هزار جعبه نوغان که در بین استانها توزیع خواهد شد، ۱۴ هزار جعبه معادل ۳۴ درصد از محل تولید داخل و ۲۷ هزار جعبه معادل ۶۶ درصد از محل واردات تامین می شود.
رئیس مرکز توسعه نوغانداری کشور ادامه داد: توزیع تخم نوغان هیبرید از دهه نخست فرودین ۱۴۰۵ در استان خراسان رضوی آغاز شده است و متناسب با شرایط آب و هوایی مناطق مختلف و رشد برگ‌های توت در سایر استان‌ها نیز انجام می‌شود.وی درباره متوسط عملکرد تخم نوغان تولید داخل گفت: متوسط تولید پیله تر ابریشم ۳۵ تا ۳۷ کیلوگرم به ازای هر جعبه تخم نوغان هیبرید است که تفاوت چندانی با متوسط عملکرد جهانی ندارد.رضادوست با اشاره به فعالیت نزدیک به ۲۰ هزار خانوار در مناطق مختلف کشور در رشته نوغانداری، تصریح کرد: ظرفیت تولید پیله تر ابریشم بسته به شرایط آب و هوایی و مدیریت پرورش می‌تواند به ۵۵ کیلوگرم به ازای هر جعبه تخم نوغان برسد.

کشاورزی

۲۹ هزار کشـــاورز در گیلان محصولات خود را بیمه کردند

معاون خدمات بیمه‌ای بانک کشاورزی گیلان گفت: از ابتدای سال زراعی جاری (مهرماه پارسال) تاکنون ۲۹ هزار کشاورز در استان محصولات خود را بیمه کردند.
پیمـــان عبداللهی‌فر بـــا بیـــان اینکه فرصت بیمه‌گذاری تنه و محصول چای تا پایان فروردین ماه جاری و محصولات دامی و شیلاتی، برنج و بانک نشا بدون توقف ادامه دارد از کشاورزان خواست تا فرصت بیمه‌گذاری را از دست ندهند.
وی بیـــان کـــرد: تولیدکننـــدگان محصولات کشـــاورزی می‌توانند بـــرای خریـــد بیمه‌نامه به نمایندگی‌های بیمه کشاورزی، شعب بانک کشاورزی و مراکز منتخب جهادکشاورزی در شهرستان‌های استان مراجعه کنند.
معاون خدمات بیمه‌ای بانک کشاورزی گیلان اضافه کرد: پارســـال ۱۵۷ میلیـــارد تومان غرامت به بیش از ۲۳ هزار کشـــاورز در استان که بیشتر برنجکاران، چایکاران و دامداران بودند، پرداخت شد
وی اظهار کرد: همچنین سال زراعی جاری (از مهر پارسال) تاکنون پنج میلیارد تومان غرامت به بیمه‌گذاران محصولات کشـــاورزی استان گیلان پرداخت شده است.
بر اســـاس آخرین آمار، گیلان دارای ۳۱۴ هزار هکتار اراضی زراعی و باغی است و ۳۱۷ هزار نفر از مردم استان در بخش کشاورزی مشغول به فعالیت هســـتند، برنج، چای، زیتون، پیله ابریشـــم، بادام زمینی، زیتون، فندق و مرکبات عمده‌ترین تولیدات کشاورزی استان است.
گیلان بزرگترین تولیدکننـــده ارقام بومی و با کیفیت برنج در کشور به حساب می آید که با ۲۳۸ هزار هکتار اراضی شالیزاری، رتبه نخست کشور را از لحاظ ســـطح زیرکشت و رتبه دوم تولید برنج را به خود اختصاص داده است، شهرستان‌های رشت و صومعه‌سرا بیشترین مساحت اراضی شالیکاری گیلان را دارا هستند.

هدفگذاری برای تولید ۱۵۰۰ تن پیله تر ابریشم در پرورش بهاره ۱۴۰۵

رئیس مرکز توسعه نوغانداری کشور از هدفگذاری برای تولید ۱۵۰۰ تن پیله تر ابریشم در پرورش بهاره سال ۱۴۰۵ خبر داد.
بـــه نقل از وزارت جهاد کشـــاورزی، حبیب‌الله رضادوست، رئیس مرکز نوغانداری کشور با اشاره به هدفگذاری برای تولید ۱۵۰۰ تن پیله تر ابریشم در پرورش بهاره سال ۱۴۰۵، گفت: تولید این میزان پیله تر براســـاس نیاز سازمان‌های جهادکشاورزی اســـتان‌ها به تخم نوغان و پرورش کرم ابریشـــم برنامه‌ریزی و برآورد شده است.وی پیش‌بینی کرد؛ از ۱۵۰۰ تن پیله تر ابریشم حدود ۲۳۵ تا ۲۴۰ تن نخ ابریشم خام در کشور تولید شود.رضادوست اظهار کرد: برای تولید ۱۵۰۰ تن پیله تر ابریشم در پرورش بهاره سال جاری، توزیع ۴۱ هزار جعبه تخم نوغان براساس نیاز ۳۱ استان کشور برنامه‌ریزی کرده‌ایم
وی ادامـــه داد: از این ۴۱ هزار جعبه نوغان، ۱۴ هزار جعبه معادل ۳۴ درصد از محل تولید داخل و ۲۷ هزار جعبه معادل ۶۶ درصد از محل واردات تامین خواهد شـــد.رئیس مرکز توسعه نوغانداری کشور تصریح کرد: برحسب برنامه‌ریزی انجام شده، توزیع تخم نوغان هیبرید از دهه نخست فرودین ۱۴۰۵ در اســـتان خراســـان رضوی آغاز شـــده و متناسب با شرایط آب و هوایی مناطق مختلف و رشد برگ‌های توت در سایر استان‌ها نیز انجام می‌شود.
وی درباره متوســـط عملکرد تخم نوغان تولید داخل اذعان داشت: متوسط تولید پیله تر ابریشم ۳۵ تـــا ۳۷ کیلوگرم به ازای هر جعبه تخم نوغان هیبرید اســـت که از این حیـــث تفاوت چندانی با متوسط عملکرد جهانی ندارد.رضادوست در همین حال تصریح کرد: ظرفیت تولید پیله تر ابریشم بسته به شرایط آب و هوایی و مدیریت پرورش می‌تواند به ۵۵ کیلوگرم به ازای هر جعبه تخم نوغان برسد
وی گفت: در حـــال حاضر نزدیک به ۲۰ هزار خانوار نوغاندار در مناطق مختلف کشور به فعالیت نوغانداری مشغول هستند.

آیین‌نامه ثبت، پایش و کنترل کیفی انواع مواد کودی ابلاغ شد

«آیین‌نامه ثبت، پایش و کنتـــرل کیفی انواع مواد کودی» از سوی وزیر جهاد کشاورزی به طور رسمی ابلاغ شد.
به نقل از وزارت جهاد کشـــاورزی، در پی یک تحول مهم در حوزه نهاده‌های کشاورزی، «آیین‌نامه ثبت، پایش و کنتـــرل کیفی انواع مواد کودی» با امضای وزیر جهاد کشاورزی رسماً ابلاغ شد؛ اقدامی که به گفته متخصصان، می‌تواند اســـتانداردها و شفافیت در بازار کود کشور را وارد مرحله‌ای تازه کند
مؤسســـه تحقیقات خاک و آب کشور از سال ۱۳۹۳ وظیفه ثبت و نظارت بر کیفیت انواع کودها را برعهده داشـــته اســـت. اما طی سال گذشته، با برگزاری نشست‌های فشرده و هدفمند با انجمن تولیدکنندگان مواد کودی، انجمن واردکنندگان و انجمن کودهای آلی و زیستی، بازنگری جامعی در این دستورالعمل انجام شد.
ایـــن بازنگری نه‌تنها حاصل ســـاعت‌ها گفتگو و بررسی کارشـــناسی در بدنه تخصصی کشـــور اســـت، بلکه پس از طی مراحـــل قانونی در هیأت مقررات‌زدایی و بهبود محیط کسب‌وکار نیز تأیید و تصویب شده است.

امنیت خوراک دام
پاشنه آشیل امنیت ملی در خلیج فارس

کریم حسن پور | خلیج فارس به عنوان یکی از حیاتی ترین آبراه‌های جهان، نه تنها قلب تپنده تجارت انرژی جهان است، بلکه به تدریج به مرکزی برای چالش‌های پیچیده امنیت غذایی تبدیل شده است.

در حالی که کشورهای حاشیه خلیج فارس- از عربستان سعودی و امارات متحده عربی گرفته تا قطر و کویت - از نظر شاخص‌های کلی امنیت غذایی در رتبه‌های بالایی قرار دارند، اما این رتبه‌بندی‌ها اغلب واقعیت تلخ وابستگی ساختاری را پنهان می‌کنند. یکی از آسیب‌پذیرترین حلقه‌های این زنجیره، امنیت خوراک دام است که می‌تواند به سرعت به پاشنه آشیل امنیت ملی تبدیل شود. امروز اختلال در این آبراه مستقیماً بر بازار نهاده‌های دامی (ذرت، جو، کنجاله سویا، خوراک دام و افزودنی‌ها) تأثیر می‌گذارد و می‌تواند زنجیره تولید پروتئین حیوانی در کشورهای حاشیه خلیج فارس را فلج کند.
کشـــورهای حاشیه خلیج فارس حدود ۸۵ تا ۹۰ درصد از نیاز غذایی خود را وارد می‌کنند. این وابســـتگی در بخش خوراک دام و طیور حتی شدیدتر است. ذرت و کنجاله سویا عمدتاً از مسیرهای دریایی تأمین می‌شوند و تقریباً بخش عمده آن از مسیر تنگه هرمز عبور می‌کنند. بخش قابل توجهی از غلات وارداتی (مانند ذرت و جو) مستقیماً به عنوان خوراک دام و طیور مصرف می‌شود، زیرا تولیدات پروتئینی در مزارع منطقه به این واردات وابسته است. برای مثال صنعت طیور عربستان سعودی تقریباً به طور کامل بر ذرت و سویای وارداتی تکیه دارد. در قطر و امارات نیز برای حفظ تولید داخلی شیر، به واردات علوفه و خوراک دام وابسته‌اند. ایران نیز سالانه حدود ۱۰ میلیون تن ذرت و حدود ۳ میلیون تن دانه و کنجاله سویا وارد می‌کند که تقریباً حجم قابل توجه آن از مسیر دریایی هرمز تأمین می‌شود. در ایران نهاده‌های دامی بار اصلی تأمین ارزی را بر دوش می‌کشند و بحران‌های ارزی یا اختلال در واردات، سریعاً به افزایش قیمت گوشت و محصولات دامی منجر می‌شود.این وابستگی دو لایه دارد:۱- لایه مستقیم: واردات نهاده های دامی‌تولید خوراک دام برای نگهداری مرغداری ها و دامداری ها.تأثیر بر امنیت غذایی انسان، زیرا کاهش تولید گوشت، شیر و تخم‌مرغ، الگوی غذایی پروتئین‌محور جمعیت رو به رشد منطقه را مختل می‌کند.
- حســـاسیت مسیرهـــای ترانزیتی: تنگه هرمز حدود بخش قابل توجـــهی از حمل‌ونقل غلات را تحت تأثیر قرار می‌دهد. هرگونه تنش نظامی، اختلال در کشتیرانی یا افزایش هزینه‌های بیمه، تأمین خوراک دام را مختل می‌کند. در سناریوهای بدبینانه، همزمان مسدود شدن تنگه هرمز و باب‌المندب می‌تواند دسترسی دریایی به واردات غلات را تقریباً قطع کند. کشورهای حاشیه خلیج فارس با ذخایر غذایی ۳ تا ۶ ماهه، در صورت طولانی شدن بحران با کمبود شدید مواجه خواهند شد.
- تأثیر زنجیره‌ای بر تولید دام: کمبود خوراک دام منجر به افزایش قیمت نهاده‌های دامی، کشتار زودرس دام، کاهش تولید و در نهایت تورم شدید در محصولات پروتئینی می‌شود. این مسئله نه تنها امنیت غذایی را تهدید می‌کند، بلکه می‌تواند به نارضایتی اجتماعی و فشارهای سیاسی منجر شود.
- پیوند با کود و انرژی: بسیاری از کشورهای خلیج فارس صادرکننده کود (مانند اوره) هستند، اما خودشان برای تولید خوراک دام و کشاورزی به واردات غلات وابسته‌اند. اختلال در صادرات کود جهانی نیز به طور غیرمستقیم بر تولید مواد اولیه تولید خوراک دام در کشورهای تأمین‌کننده تأثیر می‌گذارد و چرخه‌ای از بحران ایجاد می‌کند.
- محدودیت‌های طبیعی: آب و هوای خشـــک، کمبود زمین قابل کشت و فشار بر منابع آب، تولید محلی علوفه یا غلات خوراک دام را بسیار پرهزینه و ناپایدار کرده است. تلاش‌هایی مانند کشت هیدروپونیک یا سرمایه‌گذاری در آفریقا و آمریکای جنوبی برای تأمین علوفه وجود دارد، اما این استراتژی‌ها هنوز نتوانسته‌اند وابستگی دریایی را به طور کامل کاهش دهند. پیامدهای امنیتی و ملی امنیت خوراک دام فراتر از یک مسئله اقتصادی است؛ در واقع باید آن را بخشی از امنیت ملی دانســـت. در شـــرایط تنش‌های ژئوپلیتیکی جاری در خلیج فارس، اختلال در تأمین خوراک دام می‌تواند:ثبات اجتماعی را تهدید کند (افزایش قیمت غذا و کمبود پروتئین). اقتصاد را تحت فشار قرار دهد (تورم، کاهش تولید پروتئین و زیان به صنایع مرتبط). وابستگی به قدرت‌های خارجی را افزایش دهد و اهرم‌های چانه‌زنی را تضعیف کند.کشورهایی مانند عربستان با چشم‌انداز ۲۰۳۰ و امارات با سرمایه‌گذاری روی تکنولوژی های کشاورزی، تلاش کرده‌اند با تنوع‌بخشی تأمین‌کنندگان، ذخیره‌سازی استراتژیک و فناوری‌های نوین این آسیب‌پذیری را کاهش دهند. اما کارشناسان تأکید دارند که بدون کاهش اساسی وابستگی به واردات دریایی خوراک دام، این تلاش‌ها کافی نیستند.در دنیای امروز، «جنگ غذا» می‌تواند به اندازه «جنگ نفت» ویرانگر باشد. ب ازار نهاده‌های دامی منطقه، به دلیل وابستگی شدید به واردات دریایی، به سرعت تحت تأثیر قرار می‌گیرد و این تأثیر از واحدهای دامداری به سفره مردم و ثبات اجتماعی می‌رسد. کشورهای حاشیه خلیج فارس باید خوراک دام را نه به عنوان یک کالای معمولی، بلکه به عنوان یک اولویت امنیتی ملی در نظر بگیرند.
راهکارهای پیشنهادی برای تبدیل این پاشنه آشیل به نقطه قوت:
۱- تنوع‌بخشی تأمین‌کنندگان: کاهش وابســـتگی به یک یا دو مسیر یا کشور خاص (مانند آمریکا برای علوفه یا برزیل برای ذرت).
۲- ســـرمایه‌گذاری در تولید داخلی خوراک: توســـعه کشت مقاوم به خشکی، استفاده از پساب‌های تصفیه‌شده و فناوری‌های بیوتکنولوژی برای تولید پروتئین جایگزین.
۳- همکاری منطقه‌ای: ایجاد ذخایر مشترک خوراک دام در چارچوب GCC و هماهنگی برای مسیرهای جایگزین زمینی یا هوایی در شرایط بحران.
۴- سیاست‌های تشویقی: حمایت از واحدهای تولیدی کوچک‌مقیاس محلی و کاهش هدررفت در زنجیره تأمین.
۵- دیپلماسی غذایی: استفاده از نفوذ اقتصادی برای تضمین مسیرهای امن ترانزیت و جلوگیری از سلاح سازی غذا به عنوان ابزار جنگی در درگیری‌ها.شایان ذکر است که امنیت خوراک دام در خلیج فارس، بیش از هر چیز دیگری، نشان‌دهنده شکنندگی تعادل میان ثروت نفتی و نیازهای اساسی انسانی است. در دنیای امروز که تنش‌های ژئوپلیتیکی، تغییرات اقلیمی و اختلالات زنجیره تأمین جهانی در حال افزایش است، نادیده گرفتن این حلقه ضعیف می‌تواند عواقب سنگینی برای ثبات ملی و منطقه‌ای داشته باشد. کشورهای حاشیه خلیج فارس باید خوراک دام را نه صرفاً یک کالای اقتصادی، بلکه به عنوان یک اولویت استراتژیک امنیت ملی در نظر بگیرند. بدون تقویت این بخش، حتی قوی‌ترین اقتصادهای منطقه نیز در برابر شوک‌های خارجی آسیب‌پذیر خواهند ماند. امنیت غذایی پایدار، کلید تاب‌آوری واقعی در قلب خلیج فارس خواهد بود.

زندان سلیمان تکاب؛ روایت رازآلود تاریخ در دل طبیعت

کوه زندان سلیمان، این پدیده شگفت‌انگیز و رازآلود در نزدیکی مجموعه جهانی تخت سلیمان، با آمیزه‌ای از افسانه‌های کهن، پیشینه تاریخی و ساختاری کم‌نظیر طبیعی، یکی از منحصربه‌فردترین جاذبه‌های گردشگری آذربایجان‌غربی به شمار می‌رود که در آن تاریخ، اسطوره و طبیعت در کنار هم روایتی متفاوت و تماشایی خلق کرده‌اند. در دل دشت‌های شگفت‌انگیز تکاب، جایی که تاریخ و طبیعت دست در دست هم داده‌اند، یکی از رازآلودترین جلوه‌های طبیعی و تاریخی ایران قد برافراشته است. کوه زندان سلیمان، اثری هراس‌انگیز و در عین حال تماشایی که هر بیننده‌ای را میان تحسین و ترس معلق نگه می‌دارد.
این کوه مخروطی و میان‌تهی که در نزدیکی مجموعه جهانی تخت سلیمان قرار دارد، از دور همچون زندانی عظیم و طبیعی به نظر می‌رسد؛ زندانی که در باورهای محلی، محل حبس دیوهایی است که از فرمان حضرت سلیمان نافرمانی کرده‌اند. مردم این منطقه حفره عمیق و دهشتناک میانه کوه را «زندان دیو» می‌نامند و بر این باورند که دیواره‌های بلند آن، راه هرگونه گریزی را برای دیوان بسته است.
زندان سلیمان تپه‌ای باستانی در دشتی زیباست که پیشینه شکل‌گیری آن به دوره سوم زمین‌شناسی بازمی‌گردد. این اثر به دلیل ساختار خاص، موقعیت منحصربه‌فرد و افسانه‌های پررمزوراز، یکی از مشهورترین جاذبه‌های طبیعی و گردشگری آذربایجان‌غربی به شمار می‌رود و هر سال گردشگران بسیاری از سراسر ایران و جهان برای تماشای آن راهی تکاب می‌شوند.

کوه زندان سلیمان میعادگاه تاریخ و طبیعت

این کوه در نگاه نخست، با فرم مخروطی و حفره عمیق مرکزی‌اش، تصویری وهم‌آلود و رازآمیز دارد. هرچه به قله نزدیک‌تر شوید، عظمت دهانه میانی بیشتر خودنمایی می‌کند؛ گودالی عمیق که نگاه به آن از فراز کوه، حس ترس و سرگیجه را در وجود هر بیننده‌ای زنده می‌کند.
بر اساس توضیحات زمین‌شناسی، این حفره در طول هزاران سال و در نتیجه رسوب کانی‌های معدنی و فعل و انفعالات طبیعی شکل گرفته است. با این حال، در ذهن مردم محلی، این دهانه عظیم همان سیاه‌چاله‌ای است که دیو خشمگین رباینده انگشتر حضرت سلیمان در آن برای همیشه زندانی شده و بخارها و گازهای برخاسته از آن، نشانه خشم و حضور این موجود افسانه‌ای است.

دلیل نامگذاری زندان سلیمان

روایت‌های محلی می‌گویند این کوه در گذشته فعالیت‌های آتشفشانی داشته و خروج بخار و صداهای مهیب از آن، مردمان باستان را به این باور رسانده که موجوداتی هولناک در دل کوه زندانی شده‌اند. همین باورها سبب شده نام «زندان سلیمان» یا «زندان دیو» بر آن نهاده شود.
در بالای کوه، دیواره‌ای عظیم به ارتفاع حدود ۸۵ متر، حفره مرکزی را دربر گرفته است که در افسانه‌های محلی این ساختاری طبیعی، به عنوان دیواری برای جلوگیری از فرار دیوان تعبیر می‌شود.

نیایشگاه اقوام باستانی

اما رازآلودگی این کوه تنها به افسانه‌های محلی محدود نمی‌شود. بر فراز آن، بقایای بناهایی از سنگ و ساروج دیده می‌شود که نشان می‌دهد این مکان در دوره‌های باستانی از قداست ویژه‌ای برخوردار بوده است
برخی پژوهش‌های تاریخی نشان می‌دهد زندان سلیمان در دوران مانایی‌ها، در نیمه نخست هزاره اول پیش از میلاد، نیایشگاه و معبدی مهم بوده است. بقایای اتاق‌ها، تراس‌ها و راه‌پله‌های سنگی در اطراف مخروط کوه، یادگار همین دوره اســـت.در مسیر صعود نیز آثار تاریخی متعددی به چشـــم می‌خورد؛ از سنگ‌نوشته‌هایی شبیه خط میخی گرفته تا بقایای سازه‌هایی که بر اهمیت مذهبی و آیینی این محل در گذشته تأکید دارد.

ثبت ملی و میراث طبیعی

دکتر بهروز خان‌محمدی، باستان‌شناس میراث فرهنگی آذربایجان‌غربی، درباره این اثر می‌گوید: زندان سلیمان کوهی مخروطی و میان‌تهی در سه کیلومتری غرب تخت سلیمان است که هزاران سال پیش بر اثر رسوب کانی‌های آب دریاچه شکل گرفته است.به گفته وی، ارتفاع این تپه از سطح زمین‌های اطراف بین ۹۷ تا ۱۰۷ متر است و در بالای آن گودالی با عمق تقریبی ۸۰ متر و قطر دهانه‌ای نزدیک به ۶۵ متر دیده می‌شود.خان‌محمدی خاطرنشان می‌کند: این اثر مهم تاریخی مربوط به هزاره اول قبل از میلاد، در روستای نصرت آباد تکاب واقع شده و در تاریخ ۲۵ اسفند ۱۳۷۹ با شماره ثبت ۳۲۵۷ به‌عنوان یکی از آثار ملی ایران به ثبت رسیده است.این باستان شناس ادامه می‌دهد: این کوه در طول دوران های مختلف همواره به دلیل فرم و موقعیت خاص قرارگیری مورد توجه اقوام بشری بوده است چنان که در دوران حکومت مانایی‌ها در نیمه نخست هزاره اول قبل از میلاد از این کوه به عنوان معبد و نیایشگاه استفاده می شده و تاسیسات و بناهای پیرامون این کوه که به صورت محیطی به دور آن احداث شده یادآور این دوران است
وی اظهار می‌کند: زندان سلیمان به ارتفاع ۱۰۰ متر از سطح زمین در زمان ساسانیان محل قربانی و نیایش موبدان زرتشتی بوده و البته بقایای بناهای دور مخروط زندان سلیمان، نشانگر اهمیت این محل مقدس اســـت موبدان پس از نیایش دراین مکان،با اســـتفاده از برسم،حیوان در نظر گرفته شده را برای قربانی کردن به جایگاه مخصوص می‌بردند تا نذر آتشکده کنند.وی یادآوری می‌کند: احتمالا ۲ هزار سال پیش مخروطی که امروز خالی از آب است و در دهانه تپه قرار دارد پر از آب بوده و بقایای آب انبارهای اطراف مخروط، نشانگر غیرقابل استفاده بودن آب این دهانه و دریاچه درون آن است اما به مرور زمان و بر اثر حجم رسوبات و فرو ریختن به دهانه، شکاف‌های این دریاچه که در عمق ۱۰۰ متری قرار داشتند بسته شده و مخروط خشک شده‌است.

زندان سلیمان هزاران سال پیش آتشفشان بوده است

علی محمدی در کتاب «تکاب افشار» می‌نویسد: من معتقدم این کوه در هزاران سال پیش آتشفشان بوده و بعدها در اثر تحولات زمین، گودی آن تشکیل دریاچه‌ای را داده شبیه به دریاچه تخت سلیمان و باز به همین ترتیب پس از گذشت زمان متمادی آب آن خشک شده و به صورت فعلی در آمده است. چون سنگ‌هایی که بدنه کوه و زمین اطراف را تا مسافتی پوشانیده، همگی دارای خلل و فرج هستند و جزو مواد خروجی از دهانه کوه آتشفشان محسوب می‌شوند.

کوه زندان سلیمان میعادگاه تاریخ و طبیعت

وی یادآوری می‌کند: به علاوه در اطراف همین کوه چشمه‌های متعددی از آب گرم دیده می‌شود که دارای املاح معدنی فراوانی هستند. به طوری که سطح زمین اطراف خود را تغییر رنگ و تغییر شکل داده‌اند. بعضی از این چشمه‌ها مقدار آب ثابتی دارند و فقط فشار گاز موجب جوشش آن‌ها می‌شود به نحوی که انسان در ابتدای رویت تصور می‌کند که مرتب از این چشمه، آب خارج می‌شود در حالی که این‌طور نیست

پیوند با تخت سلیمان

زندان سلیمان تنها سه کیلومتر با مجموعه تاریخی تخت سلیمان فاصله دارد که مجموعه‌ای جهانی و از مهم‌ترین مراکز مذهبی و آموزشی ایران در دوران ساسانی به شمار می‌رود. همجواری این دو اثر، منطقه تکاب را به یکی از مهم‌ترین مقاصد گردشگری تاریخی و طبیعی آذربایجان‌غربی تبدیل کرده است که افسانه، تاریخ، زمین‌شناسی و طبیعت در کنار هم، تجربه‌ای متفاوت و فراموش‌نشدنی برای گردشگران رقم می‌زنند

تشدید مبارزه با آفات در مزارع در شرایط حساس کشور

معاون کنترل آفات سازمان حفظ نباتات با اشاره به شرایط حساس فعلی و ضرورت حفظ امنیت غذایی از مدیران و کارشناسان بخش کشاورزی در استان‌ها خواست با حضور میدانی مستمر در مزارع، با آفات مبارزه کنند.
به نقل از وزارت جهاد کشـــاورزی، جهانبخش دولتشاه، معاون کنترل آفات سازمان حفظ نباتات کشور، ضمن قدردانی از تلاش‌های فعالان حوزه کشاورزی در خط مقدم تولید، بر اهمیت استمرار فعالیت‌های حفاظتی در مزارع و مقابله جدی با عوامل خسارت‌زا تأکید کرد.
وی با اشـــاره به شـــرایط خاص کشور و اهمیت حفظ تولید محصولات کشـــاورزی اظهار کرد: در این شرایط، افزایش حتی یک کیلوگرم تولید در کشور ارزشمند است و تلاش برای حفظ و افزایش تولید کمتر از مجاهدت رزمندگانی که برای دفاع از کشور در میدان حضور دارند نیست
دولتشاه با اشاره به تدبیر ریاست سازمان در تأمین به‌موقع سموم مورد نیاز، افزود: با برنامه‌ریزی مناسب، بخشی از سموم مورد نیاز با قیمت مناسب خریداری و بین استان‌ها توزیع شده است که باید در نگهداری، توزیع شهرستانی و مصرف به‌موقع آن‌ها نهایت دقت صورت گیرد تا از هدررفت منابع جلوگیری شود.
معاون کنترل آفات سازمان حفظ نباتات کشور مبارزه با سن مادر گندم را یکی از اولویت‌های مهم دانست و تصریح کرد: از بین بردن هر سن مادر می‌تواند از ایجاد صدها آفت در مراحل بعدی جلوگیری کند، بنابراین کنترل به‌موقع آن نقش تعیین‌کننده‌ای در کاهش خسارت‌ها خواهد داشت.وی همچنین از مدیران سازمان‌های جهاد کشاورزی استان‌ها خواست با بسیج کامل نیروها و امکانات، حضور کارشناسان در مزارع را افزایش دهند و افزود: کمبود خودرو، سوخت یا نیرو نباید مانع حضور میدانی و نظارت بر مزارع شود.
دولتشاه بر لزوم نظارت بر کیفیت سموم و عملکرد فروشندگان سم نیز تأکید کرد و گفت: در صورتی که کیفیت سموم مورد تردید باشد، باید نمونه‌برداری و آزمایش انجام شده و موارد تخلف بدون هیچ ملاحظه‌ای به سازمان گزارش شود.
وی در ادامه با اشاره به اهمیت مبارزه با علف‌های هرز، آفات و بیماری‌ها در محصولات مختلف از جمله گندم، کلزا و سایر دانه‌های روغنی، از استان‌ها خواست گزارش دقیقی از وضعیت مبارزه با آفات و عملکرد استان‌ها ارائه دهند.
معاون کنترل آفات سازمان حفظ نباتات کشور در پایان با تأکید بر ضرورت تلاش شبانه‌روزی برای حفظ تولید، تاکید کرد: امنیت غذایی کشور وابسته به تلاش همه فعالان این حوزه است و لازم است در این شرایط با همدلی و تلاش مضاعف از محصولات کشاورزی کشور به بهترین شکل صیانت شود.

توسعه شترپروری آغاز شد

طرح ملی «تحلیل راهبردی توســـعه پرورش شـــتر در مراتع خشک و نیمه‌خشـــک کشور» با مشارکت ســـازمان تحقیقات، آموزش و ترویج کشاورزی آغاز شد.
به نقل از وزارت جهاد کشاورزی، هم‌زمان با آغاز فعالیت‌های پژوهشی مرکز تحقیقات آموزش و کشاورزی و منابع طبیعی استان سمنان در سال ۱۴۰۵، اجرای طرح ملی «تحلیل راهبردی توسعه پرورش شتر در مراتع خشک و نیمه‌خشک کشور» در دستور کار قرار گرفته است.
این طرح با مشـــارکت ســـازمان تحقیقات، آموزش و ترویج کشاورزی (تات) و در ۵ اســـتان سمنان، کرمان، سیستان و بلوچستان، بوشهر و قم اجرا می‌شـــود و هدف آن بررسی ظرفیت‌ها، فرصت‌ها و چالش‌های توســـعه پرورش شتر به‌عنوان یکی از دام‌های سازگار با شرایط اقلیمی خشک و نیمه‌خشک کشور است.
در همین زمینه، رئیس گروه اقتصادی-اجتماعی مرکز تحقیقات و آموزش کشاورزی و منابع طبیعی استان سمنان و مجری مسئول طرح، با اشاره به اهمیت اجرای این پروژه اظهار کرد: این طرح با هدف افزایش پایداری نظام دامپروری کشور در مواجهه با خشکسالی و کم‌آبی طراحی شده و تمرکز اصلی آن بر حفاظت از مراتع و بهبود معیشت بهره‌برداران در مناطق خشک و نیمه‌خشک است.
وی افزود: در چارچوب اجرای این طرح، مطالعات میدانی، مصاحبه‌های نیمه‌ســـاختاریافته با بهره‌برداران و تحلیل داده‌های اقتصادی، اجتماعی و زیست‌محیطی در حال انجام است تا تصویری جامع از وضعیت فعلی و ظرفیت‌های توسعه شترپروری در کشور ارائه شود.
به گفته وی، تیم پژوهشی متشکل از کارشناسان اقتصادی-اجتماعی، متخصصان کشاورزی و کارشناسان منابع طبیعی با حضور در مناطق مختلف استان سمنان، ضمن گفت‌وگو با بهره‌برداران، به بررسی مزیت‌های این فعالیت از جمله مصرف پایین آب و خوراک و همچنین ارزیابی شاخص‌های اقتصادی پرورش شتر پرداخته‌اند.
هدف نهایی این طرح تدوین یک مدل راهبردی جامع برای توسعه پایدار پرورش شتر در شرایط تغییرات اقلیمی است؛ مدلی که بتواند به‌عنوان مبنایی علمی برای تصمیم‌سازی و برنامه‌ریزی در حوزه دامپروری و مدیریت منابع طبیعی مورد استفاده قرار گیرد.
بر اساس این گزارش، پس از جمع‌بندی نتایج مطالعات، گزارش‌های فصلی و گزارش نهایی طرح منتشر خواهد شد و همچنین توصیه‌های سیاستی مبتنی بر شواهد برای حفاظت از مراتع، افزایش سودآوری شترپروری و ارتقای مدیریت منابع آب و تغذیه شتر به همراه برگزاری کارگاه‌های آموزشی برای بهره‌برداران ارائه می‌شود.

آوای اقتصاد
روزنامه اقتصادی اجتماعی
سراسری صبح ایران
یکشنبه ۱۴۰۵/۰۱/۲۳
شماره : ۲۰۸۳
۵
WWW. AVAYEEGHTESAD.IR

صدور پروانه و آواربرداری مناطق آسیب‌دیده جنگ تحمیلی در ایلام رایگان شد

استاندار ایلام با تاکید بر لزوم شتاب‌بخشی در روند بازسازی منطقه‌های آسیب‌دیده از تهاجم دشمن در جنگ رمضان، از رایگان شدن آواربرداری، صدور پروانه ساختمانی، خدمت‌های نظام مهندسی و انشعاب آب برای خانه‌های تخریب‌شده خبر داد و بر پرداخت سریع کمک‌هزینه‌های مسکن تاکید کرد. احمد کرمی در نشست ستاد بازسازی منطقه‌های آسیب‌دیده، با قدردانی از ایستادگی و حضور باصلابت مردم در خیابان‌ها در ۴۲ روز گذشته، اظهار کرد: تیم دیپلماسی کشور با اختیار کامل وارد گفت‌وگوها می‌شود و با وجود دیپلماسی فعال، همچنان به دشمن بی‌اعتماد هستیم.وی افزود: نباید تصور شود که در دوران آتش‌بس یا صلح هستیم بلکه شرایط همچنان جنگی تلقی می‌شود و بر همین پایه باید تصمیم‌ها گرفته شود.استاندار ایلام با اشاره به روند رسیدگی به پرونده‌های مسکن آسیب‌دیده از جنگ، افزود: از مجموع بیش از ۱۲ هزار و ۴۰۰ واحد آسیب دیده در تهاجم آمریکایی صهیونیستی ۱۵۵ واحد تخریبی کامل بوده و روند بازسازی آنها با همکاری دستگاه‌های مسئول شروع شده است.کرمی ادامه داد: همچنین برای ۲۰۰ واحد آسیب‌دیده که غیرقابل سکونت هستند که باید اجاره‌بهای ۶ ماهه تا یک ساله پرداخت و در این زمینه شتاب لازم در امور انجام شود.

انرژی

کنترل تنگه هرمز؛ بزرگترین دستاورد پس از انقلاب

عرشیا حسن پور | کنترل تنگه هرمز را بزرگ‌ترین دستاورد پس از انقلاب توصیف کرد و گفت: این دستاورد حتی از بسیاری از رویدادهای بزرگ تاریخ معاصر ایران مهم‌تر است و باید از آن به‌عنوان یک سرمایه راهبردی ملی پاسداری کرد.

تحولات اخیر در تنگه هرمز و شکل‌گیری آتش‌بس دو هفته‌ای در منطقه، یک رخداد تاریخی در معادلات جهانی به شمار می‌رود که می‌تواند آثار بلندمدتی بر موازنه قدرت اقتصادی و انرژی در جهان داشته باشد.

آنچه امروز در تنگه هرمز رخ داده صرفاً یک تحول مقطعی در حوزه امنیت دریایی یا تجارت انرژی نیست، بلکه نشانه‌ای از تغییرات عمیق‌تر در ساختار قدرت جهانی است؛ تغییری که می تواند به تضعیف جایگاه قدرت‌های بزرگ، به‌ویژه ایالات متحده، منجر شود

کنترل و مدیریت تنگه هرمز توسط ایران دستاوردی بسیار مهم برای کشور محسوب می‌شود؛ دستاوردی که حتی از بسیاری از رویدادهای بزرگ تاریخ معاصر ایران مهم‌تر بوده و باید از آن به‌عنوان یک سرمایه راهبردی ملی پاسداری کرد.

باید مدیریت ایران بر تنگه هرمز به همین شکل کنونی ادامه یابد

مدیریت ایران بر تنگه هرمز باید به همین شکلی که اکنون وجود دارد ادامه پیدا کند. این مسئله یکی از بزرگ‌ترین دستاوردهایی است که کشور پس از انقلاب اسلامی به دست آورده و به نظر من موضوع کوچکی نیست.

این دستاورد حتی از برخی رویدادهای مهم تاریخی نیز بزرگ‌تر است. این رخداد نشان می‌دهد تمدن بزرگ ایران در طول تاریخ توانسته امپراتوری‌های بزرگی را پشت سر بگذارد و اکنون نیز تحولات جاری می‌تواند نشانه‌ای از آغاز افول قدرت‌های مسلط جهانی باشد.

پذیرش شروط ایران خود یک دستاورد بزرگ است

آنچه امروز اتفاق افتاده یک رخداد تاریخی است و باید از آن پاسداری شود. حتی اگر گفت‌وگوها و تفاهم‌ها میان ایران و آمریکا به نتیجه نرسد، همین که شروط جمهوری اسلامی به‌عنوان پایه مذاکرات پذیرفته شده، خود یک دستاورد بزرگ محسوب می‌شود؛ دستاوردی که در تاریخ ثبت خواهد شد.

غرب و آمریکا در برابر کنترل تنگه هرمز توسط جمهوری اسلامی ایران با چالش جدی مواجه خواهند شد و به همین دلیل حفظ این دستاورد بزرگ به هر قیمتی ارزشمند است. آنچه رخ داده یک تحول تاریخی و دگرگون‌کننده در تاریخ معاصر جهان به شمار می‌رود. چنین شرایطی مسئولیت مذاکره‌کنندگان ایرانی را نیز سنگین‌تر می‌کند. در واقع اتفاقی که رخ داده یک پدیده استثنایی در تاریخ ملت‌ها و حتی در تاریخ تمدن ایران است.

بازار نفت به شرایط گذشته باز نمی گردد

پس از اعلام آتش‌بس، قیمت نفت آمریکا به حدود ۹۲ دلار در هر بشکه کاهش پیدا کرده است. با این حال به نظر من این کاهش لزوماً به معنای بازگشت بازار به شرایط پیشین نیست.

ظرفیت‌های تولیدی بسیاری از کشورهای تولیدکننده نفت در جریان تنش‌ها آسیب دیده است و این کشورها به‌سادگی نمی‌توانند این ظرفیت‌ها را جبران کنند. بازسازی این توان تولیدی زمان‌بر خواهد بود و ممکن است ماه‌ها یا حتی سال‌ها طول بکشد.

به همین دلیل تصور نمی‌کنم قیمت نفت به سادگی به سطح پیش از جنگ میان آمریکا و رژیم صهیونیستی با ایران بازگردد. به نظر من قیمت نفت در سطح نسبتاً بالایی باقی خواهد ماند و این مسئله می‌تواند یکی از پیامدهای اقتصادی مهم تحولات اخیر باشد.

با تنگه هرمز تحریم های نفتی علیه ایران بی اثر می شود

یکی از نتایج این وضعیت آن است که عملاً تحریم نفتی علیه ایران تا حد زیادی بی‌اثر می‌شود. از سوی دیگر، کنترل تنگه هرمز ظرفیت‌های جدیدی برای اعمال فشار متقابل در اختیار کشور قرار می‌دهد. در چنین شرایطی ایران می‌تواند در برابر کشورهایی که در تحریم‌ها علیه ایران مشارکت داشته‌اند، از ابزارهای جدیدی استفاده کند. به‌عنوان نمونه، در گذشته برخی کشورها در چارچوب تحریم‌های ثانویه اقداماتی علیه ایران انجام داده‌اند.

برای مثال، در مقطعی سه نفتکش ایران در چارچوب همین تحریم‌ها توقیف شده بودند. در نهایت برای حل این مسئله، این کشورها مجبور شدند شرایطی را بپذیرند تا امکان خروج منابع انرژی آن‌ها از منطقه فراهم شود. در آینده نیز اگر کشورهایی بخواهند به تحریم‌های ثانویه علیه ایران بپیوندند، جمهوری اسلامی ایران می‌تواند با استفاده از ظرفیت کنترل تنگه هرمز، محدودیت‌هایی برای صادرات انرژی آن‌ها از خلیج فارس ایجاد کند.

بنابراین کنترل تنگه هرمز نه‌تنها می‌تواند زمینه رفع تحریم‌های اولیه را فراهم کند، بلکه قادر است به کاهش یا حتی پایان دادن به تحریم‌های ثانویه نیز کمک کند؛ زیرا کشورهایی که منافع انرژی آن‌ها به این مسیر وابسته است، ناچار خواهند شد در سیاست‌های خود تجدیدنظر کنند.

قیمت نفت در آستانه ثبت بزرگترین کاهش هفتگی ۱۰ ماه گذشته

قیمت‌های جهانی نفت خام در آستانه بزرگترین کاهش هفتگی طی ۱۰ ماه اخیر قرار گرفت.

به گزارش از خبرگزاری رویترز از لندن، قیمت نفت در معامله‌های روز جمعه (۲۱ فروردین) در مسیر ثبت بزرگترین کاهش هفتگی خود از ژوئن سال گذشته (۲۰۲۵) قرار دارد، اما همچنان به دلیل نگرانی‌ها درباره عرضه از سوی عربستان سعودی و محدودیت جریان نفت از تنگه هرمز، نزدیک به ۱۰۰ دلار در هر بشکه بالا باقی مانده است.

قیمت نفت خام شاخص برنت دریای شمال تا ساعت ۹ و ۲۰ دقیقه روز جمعه به وقت گرینویچ با ۵۶ سنت یا ۰.۵۸ درصد افزایش به ۹۶ دلار و ۴۸ سنت برای هر بشکه رسید.

در همین حال، نفت خام شاخص دابلیوتی‌آی آمریکا با ۶۵ سنت یا ۰.۶۶ درصد افزایش ۹۸ دلار و ۵۲ سنت به ازای هر بشکه داد و ستد شد

پس از اعلام توافق آتش‌بس دو هفته‌ای در جنگ آمریکا و رژیم صهیونیستی علیه ایران با میانجیگری پاکستان، در معامله‌های روز سه‌شنبه (۱۸ فروردین)، هر دو شاخص این هفته حدود ۱۱ تا ۱۲ درصد کاهش یافته‌اند.

با این حال، درگیری‌های نظام در منطقه خاورمیانه هنوز ادامه دارد و جریان عبور محموله‌های نفت از طریق تنگه هرمز محدود است، این وضع قیمت‌های نفت خام را نزدیک به ۱۰۰ دلار برای هر بشکه نگه داشته و بهای این کالای راهبردی را در بازار فیزیکی به بالاترین حد خود رسانده است.

تردد از تنگه هرمز کمتر از ۱۰ درصد حجم عادی باقی مانده است، زیرا تهران با هشدار دادن به کشتی‌ها برای حفظ آب‌های سرزمینی خود، کنترل را اعمال کرده است.

اوله هانسن، تحلیلگر بانک ساکسو، گفت: تنگه هرمز در عمل هنوز با اختلال تردد روبه‌روست و عملکرد بازار جهانی نفتی به دور از حالت عادی است.وی افزود: بازارهای آتی، عادی‌سازی جزئی را پیش‌بینی کرده‌اند، اما بازار فیزیکی نشان‌دهنده کمبود شدید عرضه است.تردد از این گذرگاه راهبردی و حیاتی برای جریان نفت و گاز، به‌دلیل آغاز جنگ آمریکا و رژیم صهیونیستی علیه ایران از ۲۸ فوریه (نهم اسفند ۱۴۰۴)، در عمل با اختلال روبه‌رو شده است.قیمت‌ها روز جمعه پس از انتشار گزارش روز پنجشنبه (۲۰ فروردین) خبرگزاری دولتی عربستان سعودی مبنی بر افت روزانه حدود ۶۰۰ هزار بشکه‌ای ظرفیت تولید نفت این کشور و کاهش روزانه ۷۰۰ هزار بشکه‌ای توان عملیاتی خط لوله شرق - غرب که نفت را برای عرضه به بازارهای جهانی به بندر ینبع در دریای سرخ انتقال می‌دهد، با افزایش روبه‌رو شدند.

بانک سرمایه‌گذاری جی‌پی مورگان اعلام کرد که حدود ۵۰ دارایی زیرساختی در خلیج فارس طی نزدیک به ۶ هفته از آغاز درگیری، با حمله‌های پهپادی و موشکی آسیب دیده‌اند و حدود ۲ میلیون و ۴۰۰ هزار بشکه از ظرفیت پالایش نفت آنها غیرعملیاتی شده است.قیمت‌های نفت روز جمعه پس از اعلام تصمیم لبنان مبنی بر گفت‌وگوی مقام‌های لبنانی با نمایندگان آمریکا و رژیم صهیونیستی در واشینگتن درباره آتش‌بس، بخشی از افزایش‌های خود را از دست دادند.

تلاش دشمن برای اختلال در شبکه تأمین و توزیع سوخت کشور ناکام ماند

معاون وزیر نفت در امور پالایش و پخش و مدیرعامل شرکت ملی پالایش و پخش فرآورده‌های نفتی ایران گفت: امروز خط مقدم جبهه اقتصادی کشور در میدان تأمین بنزین و گاز قرار دارد و کارکنان صنعت نفت با اراده‌ای مثال زدنی توانستند هرگونه تلاش برای اختلال در شبکه تأمین و توزیع سوخت کشور را ناکام بگذارند.

محمدصادق عظیمی‌فر در سفر به اصفهان و برگزاری نشست مشترکی با مدیران پالایشگاه اصفهان، ضمن قدردانی از تلاش‌های کارکنان صنعت پالایش و پخش، افزود: همکاران ما در شرایط جنگ با آمریکا و رژیم صهیونیستی، در خط مقدم جبهه تولید و توزیع، با وجود چالش‌ها و تهدیدها، وظیفه خطیر خود را به بهترین نحو انجام داده‌اند.

وی عملکرد کارکنان شرکت های پالایش و پخش در جنگ ۴۰ روزه را نمونه‌ای از «مجاهدت اقتصادی» توصیف کرد و گفت: هدف از بازدیدهای اخیر از پالایشگاه‌های اصفهان، شیراز، لاوان و بندرعباس، قدردانی از تلاش شبانه روزی شما به ویژه همکاران پالایشگاه اصفهان است که اجازه ندادند مشکلی در سوخت کشور ایجاد شود.

مدیرعامل شرکت ملی پالایش و پخش فرآورده های نفتی ایران با اشاره به اهمیت ناترازی انرژی و هشدار در مورد سوء استفاده دشمنان از هرگونه تلاطم در شبکه سوخت، بر لزوم هوشیاری و انسجام همگانی تاکید کرد و اظهار داشت: پایداری شبکه بنزین، امنیت ملی است و ما باید با تمام توان از آن محافظت کنیم.

عظیمی‌فر، نظارت دقیق بر توزیع سوخت را بسیار مهم تلقی کرد و خواستار همکاری و همیاری همه عوامل اجرایی برای حفظ ثبات و امنیت شبکه بنزین شد.

گفتنی است معاون وزیر نفت در امور پالایش و پخش در سفر به اصفهان ضمن برگزاری نشست مشترک با مدیران پالایشگاه اصفهان، شرکت خطوط لوله و مخابرات نفت و شرکت ملی پخش فرآورده‌های نفتی منطقه، عملکرد این مجموعه‌ها در مدیریت شرایط بحرانی، تداوم تولید و تأمین پایدار سوخت کشور را مورد بررسی قرار داد. در نشست‌های برگزار شده از تلاش شبانه روزی کارکنان پالایش و پخش به عنوان «حماسه‌ای ۴۰ روزه در سنگر تولید» یاد شد.

مدیرعامل شرکت پالایش نفت اصفهان نیز با ارائه گزارشی از فعالیت‌های پالایشگاه اصفهان طی جنگ ۴۰ روزه، اظهار داشت: تأمین بنزین این پالایشگاه در این ایام به ۱۸ میلیون لیتر در روز رسید و با تأمین روزانه حدود هشت میلیون لیتر بنزین برای تهران، نقش مهمی در جبران کمبود سوخت پایتخت ایفا کرد

غلامرضا باقری دیزج بر لزوم حفظ تداوم تولید و اجرای پروژه‌های کلان تاکید کرد و ادامه داد: در زمان حاضر ظرفیت تثبیت شده پالایشگاه حدود ۳۸۰ هزار بشکه در روز با تولید ۱۳.۵ میلیون لیتر بنزین است

وی با اشاره به ماهیت پروژه محور بودن پالایشگاه اصفهان، گفت: حفظ تداوم تولید و اجرای پروژه‌های خرد و کلان، ۲ وظیفه ذاتی اساسی است که در این مسیر با رفع تنگناها و شناسایی حوزه‌های بهبودی، ظرفیت تولید را افزایش داده‌ایم و همزمان، پروژه‌های متعددی را در دست اجرا داریم.

مدیرعامل شرکت پالایش نفت اصفهان با اشاره به رکوردشکنی پالایشگاه اصفهان در تولید و تأمین سوخت، گفت: این پالایشگاه با رفع گلوگاه‌های عملیاتی موفق شد ظرفیت پالایشی خود را از حدود ۳۷۰ هزار بشکه در روز به ۴۴۰ هزار بشکه و در مقاطعی تا ۴۵۰ هزار بشکه در روز افزایش دهد.

باقری‌دیزج با اشاره به پروژه‌های در دست اجرا از جمله RHU و RFCC از تلاش‌های همکاران پالایشگاه قدردانی کرد و گفت: طبق گزارش های موجود روند پروژه‌های پالایشی رشد چشمگیری یافته است.

پالایشگاه اصفهان با حدود ۳۰ نوع فرآورده نفتی اصلی و ویژه در منطقه‌ای به مساحت ۳۴۰ هکتار در شمال غربی اصفهان واقع و ظرفیت آن حدود ۳۷۵ هزار بشکه در روز است.

روزانه حدود ۱۴ میلیون لیتر بنزین «یورو ۵» و ۲۳ میلیون لیتر گازوییل «یورو ۵» در این پالایشگاه تولید می‌شود.حدود ۲۵ درصد از سوخت مورد نیاز کشور از جمله بنزین و گازوییل در پالایشگاه اصفهان تولید می‌شود و ۱۷ استان در زمینه سوخت به این پالایشگاه وابسته هستند.

در حالی که تهران وارد مذاکرات جدی با واشنگتن شده بود، صبح ۹ اسفند گذشته، آمریکا و رژیم صهیونیستی مانند دوره گذشته بدون توجه به مذاکرات، به خاک ایران تجاوز و به چندین نقطه در شهرهای مختلف حمله کردند.در حالی که جمهوری اسلامی ایران مذاکرات با آمریکا را گامی برای ایجاد شفافیت درباره صلح آمیز بودن فعالیت های هسته ای کشورمان برداشته بود، تجاوز دوباره آمریکا و رژیم صهیونیستی، روندی تکراری و در عین حال فریبنده را در عرصه روابط بین‌الملل به تصویر کشید.

حملات دشمن از شنبه ۹ اسفند در پایتخت و دیگر شهرهای کشور از جمله اصفهان تا اعلام آتش بس ۲ هفته‌ای در بامداد ۱۹ فروردین انجام شد و استان اصفهان پس از تهران، هدف بیشترین آماج حملات دشمنان قرار گرفت.

بنا بر آخرین گزارش ها، در جنگ تحمیلی اخیر آمریکا و رژیم صهیونیستی به ایران، ده‌ها نفر در استان اصفهان به شهادت رسیدند. جمع زیادی از شهدای این استان را افراد غیرنظامی، زنان و کودکان تشکیل می دهند و ده‌ها منزل مسکونی دچار تخریب شده است.

در یکی از وحشیانه‌ترین حملات، بامداد پنجشنبه ششم فروردین، تعدادی از منازل مسکونی اصفهان مورد تهاجم ددمنشانه دشمنان قرار گرفت و بر اثر این حملات ۳۰ نفر به شهادت رسیده و تعدادی از مردم نیز مجروح شدند.از ابتدای تجاوز دشمنان تا روز بیستم فروردین جاری، مراسم تشییع پیکر و خاکسپاری قریب به ۱۰۵ تن از شهدای نظامی و غیر نظامی در شهر اصفهان برگزار شده است.

همچنین بنا بر گزارش‌های بنیاد شهید و امور ایثارگران استان اصفهان، تاکنون مراسم تشییع و خاکسپاری قریب به ۱۲۵ شهید نظامی و غیر نظامی در شهرستان های استان اصفهان برگزار شده است

آمار فوق مجزا از شهدایی است که بومی استان اصفهان نبوده و پیکرهای آنان برای تشییع و خاکسپاری به استان‌های دیگر منتقل شده است.اصفهان یا نصف جهان که از نظر تعدد اماکن تاریخی به موزه روباز ایران شهرت دارد در آسیب به این اماکن هم بی نصیب نماند. شهر اصفهان در روز سه‌شنبه ۱۸ اسفند شاهد حملات متعددی بود. طی این حملات در تهاجم هوایی که حوالی ساعت ۱۴:۴۰ به میدان امام حسین (دروازه دولت) اصفهان صورت گرفت، ساختمان استانداری اصفهان مورد هدف قرار گرفت. هم چنین در همین حمله، مجتمع ادارات خیابان ۲۲ بهمن اصفهان مورد هدف قرار گرفت.

آگهی مزایده اموال غیر منقول ۱۴۰۴۰۱۱۲۱

شماره مزایده : ۱۴۰۵۰۴۳۱۰۳۵۹۰۰۰۰۰۸ میزان ۱۲,۶۷ سیر مشاع از ۲۴۰ سیر (ششدانگ) از پلاک ثبتی ۳۴۶۱فرعی از ۳۰ اصلی بخش ۰۳ حوزه ثبت ملک آمل استان مازندران به مساحت ۱۵۰,۸ متر مربع (مساحت ششدانگ) به نشانی آمل بلوار شهید مطهری روستای شاد محل تربیت ۲۵ (کوچه شهید عبداله پاشایی) خیابان ۱۰ متری اول در مختصات جغرافیایی S39:UTM624576,4035599 مالکیت روح اله پازواری فرزند پرویز شماره شناسنامه ۳۰۳۵۲ تاریخ تولد ۱۳۶۰/۰۶/۲۰ صادره از آمل دارای شماره ملی ۲۱۴۰۳۰۲۰۶۰ با جز سهم ۶ از کل سهم ۶ بعنوان مالک شش دانگ عرصه و اعیان متن سهم دانگ با شماره مستند مالکیت ۱۳۹۴۶۰۳۱۰۰۰۵۰۲۲۱۹۹ تاریخ ۱۳۹۴/۱۲/۰۸ موضوع سند مالکیت اصلی بشماره چاپی ۶۸۸۸۹۸ سری الف سال ۹۵ با شماره دفتر الکترونیکی ۱۳۹۶۲۰۳۱۰۰۰۵۰۰۳۶۲۱ ثبت گردیده است. با حدود اربعه شمالا دیواریست بطول (۹,۱۰) نه متر و ده سانتیمتر به حریم نهر ماورا شرقا دیواریست بطول (۱۶,۹۰) شانزده متر و نود سانتیمتر به سی اصلی جنوبا درب و دیواریست بطول (۹,۰۰) نه متر به کوچه غربا دیواریست بطول (۱۶,۴۵) شانزده متر و چهل و پنج سانتیمتر به باقیمانده سی اصلی. مشخصات منظمات ملک: ملک دارای بنای احداثی ۳ طبقه شامل سه واحد مسکونی متعلق به بدهکار می‌باشد که ظاهرا به برادرش آقای مصطفی پازواری واگذار نموده است ملک و ساختمان مورد نظر بازدید و معاینه گردید و مستاجر ساکن در طبقه دوم نیز تایید نمود ملک و ساختمان متعلق به آقای پازواری است که ارزیابی عرصه و اعیان ملک مذکور در بند ب ادامه گزارش ارائه شده است. جهت بررسی صحت اظهارات متصرفین و مجاورین پرونده ثبتی پلاک شماره ۳۴۶۱/۳۰ اصلی بخش ۳ ثبت آمل مطالعه و بررسی گردید مطابق محتویات پرونده ثبتی ملک مورد نظر با شناسه ملی جغرافیایی املاک و مستغلات (جام) ۶۲۴۵۶۴۴۰۳۵۶۱۴۳۹۰۰۰۰۰۰۰ ثبت گردیده و تصویر نقشه کاداستر در صفحه قبل مشخص است. با مشاهدات عینی به عمل آمده قطعه زمین مطابق با نقشه و شناسه ملی جام فوق با ابعاد و حدود ثبتی سند بازداشتی مغایرت دارد به طوری که مساحت آن ۱۴۲ متر مربع شامل حد شمالی به طول ۸,۹۰ متر، حد شرقی به طول ۱۶ متر حد جنوبی به طول ۹۶,۸ متر و حد غربی به طول ۷۰,۱۵ متر می‌باشد. همچنین در زمین مذکور به غیر از دیوارهای پیرامونی و چند اصله درخت، هیچگونه بنای احداثی و انشعابات آب و برق و گاز مشاهده نگردیده در حالیکه براساس مستندات موجود در پرونده ثبتی ملک موضوع سند به مساحت ۱۵۰,۸۰ متر مربع دارای بنای احداثی و امتیازات برق و آب و گاز و تلفن اعلام شده است . ضمنا طبق اظهارات مالک قبلی آقای رجبعلی حیدری ۰۹۱۱۳۲۵۳۴۵۰ تاکنون برای قطعه زمین (قطعه شماره ۱۲ طبق مبایعه نامه) به مساحت ۱۴۲ متر مربع درخواست سند نشده و آن را با مبایعه نامه عادی به آقای اژدری فروخته است. مبایعه نامه عادی ارائه شده توسط آقای حیدری نیز با حدود و ابعاد وضع موجود مطابقت داشته و سند موضوع ملک بازداشتی با آن مغایرت دارد. نامبرده نیز ملک آقای پازواری را ۲ قطعه ی سمت شرقی بعد از پلاک خود که دارای بنای احداثی است تعرفه نمود. آقای آرش ۰۹۱۱۱۲۷۴۰۰۳ مالک قطعه زمین غربی (قطعه شماره ۱۳ طبق مبایعه نامه ابرازی) زمین خود را در ضلع غربی ملک دارای بنای احداثی آقای پازواری تعرفه نمود. وضعیت موجود و حدود و ابعاد قطعه زمین آقای آرش با مساحت ۱۴۵ متر مربع و حدود اربعه مندرج در مبایعه نامه ابرازی تطبیق داده شد که صحیح می‌باشد. ملک معرفی شده توسط مستاجرین فعلی ساختمان موجود و همسایه‌ها و مالکین قطعات مجاور (آقای رجبعلی حیدری وآقای آرش) به عنوان ملک آقای پازواری مساحی گردید که حدود و ابعاد و مساحت آن با مندرجات سند به شماره چاپی ۶۸۸۸۹۸ سری الف سال ۹۵ تاریخ ثبت ۱۳۹۵/۱۰/۱۴ به شماره پلاک ثبتی ۳۴۶۱ فرعی از ۳۰ اصلی بخش ۳ حوزه ثبتی آمل به مساحت ۱۵۰,۸۰ متر مربع مطابقت داشته لیکن نقشه کاداستر و شناسه ملی جغرافیایی املاک و مستغلات جام) مندرج در سند فوق متعلق به دو قطعه بعد از آن در ضلع غربی می‌باشد که مغایرت ثبتی است.

ب) ارزیابی ملک: آقای روح اله پازواری (بدهکار): با عنایت به مراتب فوق در خصوص ارزیابی ملک بدهکار به شرح زیر اقدام گردید۱- براساس مستندات موجود ملک مورد نظر دارای سند به شماره چاپی ۶۸۸۸۹۸ سری الف سال ۹۵ تاریخ ثبت به شماره پلاک ثبتی ۳۴۶۱ فرعی از ۳۰ اصلی بخش ۳ حوزه ثبتی آمل به مساحت ۱۵۰,۸۰ متر مربع شامل شش دانگ عرصه و اعیان با مالکیت آقای روح اله پازواری فرزند پرویز شماره شناسنامه ۳۰۳۵۲ متولد ۱۳۶۰/۰۶/۲۰ صادره از آمل دارای شماره ملی ۲۱۴۰۳۰۲۰۶۰ با شماره مستند مالکیت ۱۳۹۴۶۰۳۱۰۰۰۵۰۲۲۱۹۹ تاریخ ۱۳۹۴/۰۸/۱۲ وفق سند فوق با شماره دفتر الکترونیکی ۱۳۹۶۲۰۳۱۰۰۰۵۰۰۳۶۲۱ ثبت گردیده است. ملک مورد نظر شامل عرصه واعیان زمین با بنای احداثی و کاربری مسکونی است.

۲- پلاک تعرفه شده وضعیت خاص طلق به صورت زمین با بنای احداثی شامل عرصه به مساحت ۱۵۰,۸۰ متر مربع دارای مختصات 39"UTM:624576S,403599 و حدود اربعه آن عبارت است از شمالا دیواریست به طول ۹,۱۰ متر به حریم نهر ماورا شرقا دیواریست به طول ۹۰,۱۶ متر به ۳۰ اصلی جنوبا درب و دیواریست به طول ۹,۰۰ متر به کوچه غربا دیواری است به طول ۱۶:۴۵ متر به باقیمانده ۳۰ اصلی . حقوق ارتفاقی: این ملک با توضیحات برابرنامه شماره ۱۰۲۶۷/۳۰۹ اداره امور آب آمل و محمود آباد در حد شمالی یک متر حریم نهر تعرفه شده که ایجاد هرگونه اعیانی در باند مذکور ممنوع است. ضمنا ملک مذکور در بافت طرح‌هادی روستای شاد محل قرار دارد که با بررسی و استعلام به عمل آمده از دهیاری روستا و بنیاد مسکن انقلاب اسلامی شهرستان آمل مطابق طرح‌هادی مصوب ملک مورد نظر از ضلع جنوب در مسیر طرح خیابان ۱۸ متری قرار دارد که تا کنون در طول خیابان توسط بنیاد مسکن و دهیاری تملک و تعرض نشده است. در ملک فوق یک باب ساختمان به صورت ۳ طبقه و با زیربنای کل حدود ۲۸۰ متر مربع با رعایت حد تعریض فوق احداث گردیده است. ساختمان مورد نظر دارای سازه بتن آرمه و شامل ۳ واحد مسکونی مستقل از هم در طبقات همکف و اول و دوم میباشد یک واحد مسکونی در طبقه همکف به مساحت حدود ۶۴ متر مربع که دارای یک اتاق خواب ،هال و پذیرایی، آشپزخانه و مطبخ حمام سرویس بهداشتی در حیاط می‌باشد. واحدهای مسکونی در طبقات اول و دوم هر یک به مساحت حدود متر مربع ۸۰ دارای دو اتاق خواب ،هال و پذیرایی آشپزخانه و مطبخ حمام، سرویس بهداشتی در راه پله بیرون واحد می‌باشد . نازک کاری واحدهای مذکور شامل اندود دو گچه پرداختی با ابزار و کاغذ دیواری سطوح دیوارها و رنگ آمیزی سقفها، کف سرامیک، بدنه حمام و سرویس و بهداشتی و آشپزخانه و مطبخ کاشی و سقف کاذب سرویس‌های بهداشتی PVC نصب شده است. در آشپزخانه و مطبخ کابینت زمینی و دیواری از نوع MDF نصب می‌باشد. درب ورودی آپارتمان و دربهای داخلی از نوع چوب با روکش PVC می‌باشد. پنجره‌های ساختمان از نوع آلومینیومی است. سیستم گرمایش ساختمان بخاری گاز سوز و سیستم سرمایش کولر اسپلیت است. در حیاط جنوبی ساختمان سه عدد انباری و یک سرویس بهداشتی موجود است. دیوارهای پیرامونی محوطه با اندود سرامیک پوشیده شده و کف حیاط و پیلوت سنگ مرمریت کرم نصب شده است . بدنه راه پله سرامیک و کف راه پله سنگ گرانیت گل پنبه ای نصب شده است. نمای اصلی ساختمان سرامیک کرم رنگ با نوارهای سنگ گرانیت قرمز نصب شده است. در قسمت پشت بام کف و دیواره جان پناه سرامیک نصب شده است واحد ای مذکور دارای انشعابات مستقل آب برق و گاز می باشند و در تصرف مستاجرین بوده و در حال بهره برداری است .قرارداد اجاره واحدهای مسکونی ارائه نگردید. ۳ و ۴ - بستانکار ملک مذکور را تعرفه نموده است و با همکاری مستاجرین وارد ملک مذکور شده و بررسی میدانی صورت گرفته است و بنابر اظهار متصرفین (مستاجرین)،ملک مورد ارزیابی متعلق به آقای روح اله پازواری بوده که به برادر خود آقای مصطفی پازواری واگذار نموده است. اما نقل و انتقال سند انجام نشده است ۵- در زمان بازدید مدرکی در خصوص بیمه ساختمان ارائه نگردید. ۶- با بررسی به عمل آمده از ملک فوق و مدارک و مستندات موجود، بنای احداثی شامل سه واحد مسکونی قابل تفکیک می‌باشد. ۷- طرح‌هادی مصوب روستای شاد محل جهت تعریض خیابان ۱۰ متری موجود به خیابان ۱۸ متری توسط بنیاد مسکن تاکنون اجرا نشده است در عین حال بنای احداثی در ملک موضوع ارزیابی با رعایت تعریض از ضلع جنوب احداث گردیده است. در ضلع جنوب شرقی ملک یک باب سرویس بهداشتی و سه انبار بنا شده است. تاثیر طرح تعریض در ارزیابی لحاظ گردید. ب) نظریه کار شناسی : در خصوص ارزیابی و تقویم شش دانگ عرصه و اعیان پلاک ثبتی ۳۴۶۱ فرعی از ۳۰ اصلی بخش ۳ حوزه ثبتی آمل به مالکیت آقای روح اله پازواری (بدهکار) شامل عرصه به مساحت ۱۵۰,۸۰ متر مربع و مشاعات و مشترکات و بنای احدائی به صورت سه واحد مسکونی در حال بهره برداری با عنایت به بررسی‌های میدانی کمیت و کیفیت و موقعیت محل مورد نظرو لحاظ جمیع عوامل موثر ارزش عرصه از قرار هر متر مربع مبلغ ۱۰۰,۰۰۰,۰۰۰ ریال به مبلغ ۱۵,۰۸۰,۰۰۰,۰۰۰ ریال و ارزش اعیان از قرار هر متر مربع ۱۱۵,۰۰۰,۰۰۰ریال به مبلغ ۲۶,۰۰۰,۰۰۰,۰۰۰ ریال می‌باشد. لذا ارزش شش دانگ عرصه و اعیان ملک مورد نظر به مبلغ ۴۱,۰۸۰,۰۰۰,۰۰۰ ریال معادل چهار میلیارد و یکصدوهشت میلیون تومان بر آورد و اعلام گردید. لذا میزان ۱۲,۶۷ سیر مشاع از ۲۴۰ سیر (ششدانگ) از پلاک ثبتی ۳۴۶۱ فرعی از ۳۰ اصلی بخش ۰۳ حوزه ثبت ملک امل استان مازندران به مساحت ۱۵۰,۸ متر مربع مساحت ششدانگ به مبلغ ۲,۱۷۰,۰۰۰,۰۰۰ ریال (دومیلیارد و یک صد و هفتاد میلیون ریال) با مالکیت آقای روح اله پازواری در پرونده اجرایی کلاسه ۱۴۰۴۰۱۱۲۱ به طلبکاری آقای حمید گیلانی از ساعت نه الی دوازده روز شنبه مورخ ۱۴۰۵/۰۲/۰۵ (پنجم اردیبهشت ماه یکهزار و چهارصد و پنج) در محل اجرای ثبت اسناد آمل از طریق مزایده به فروش می رسد. مزایده از مبلغ فوق شروع و به بالاترین قیمت پیشنهادی نقدا فروخته می شود. شرکت در مزایده منوط به پرداخت ده درصد از مبلغ پایه کارشناسی به حساب سپرده ثبت به شماره IR۴۸۰۱۰۰۰۰۴۰۵۳۰۱۳۲۰۷۵۵۰۳۸۶ و شناسه ۹۴۸۱۰۸۵۵۳۱۰۸۰۰۰۰۰۰۰۰۰۰۰۰۰۰۰۰به حساب سپرده ثبت می‌باشد.(که میبایست حداقل ۴۸ ساعت قبل از برگزاری مزایده واریز تا تائید فیش واریزی توسط حسابداری اداره امکان پذیر گردد یا پرداخت مستقیم از واحد حسابداری)، حضور خریدار یا نماینده قانونی او در جلسه مزایده الزامی است. برنده مزایده مکلف است ما به التفاوت مبلغ فروش را مدت پنج روز از تاریخ مزایده به حساب صندوق ثبت تودیع نماید و در صورتی که ظرف مهلت مقرر مانده فروش را به حساب سپرده ثبت واریز نکند مبلغ مذکور قابل استرداد نبوده و به حساب خزانه واریز خواهد شد. در این صورت عملیات فروش از درجه اعتبار ساقط و مزایده تجدید می گردد، لازم به ذکر است پرداخت بدهی‌های مربوط به اب برق گاز اعم از انشعاب و یا حق اشتراک و مصرف در صورتی که مزایده دارای آنها باشد و نیز بدهی‌های مالیاتی و عوارض شهرداری غیره تا تاریخ مزایده اعم از اینکه رقم قطعی آن معلوم شده یا نشده باشد به عهده برنده مزایده است و نیز در صورت وجود مازاد وجوه پرداختی بابت هزینه‌های فوق از محل مازاد به برنده مزایده مسترد خواهد شد و نیم عشر و حق مزایده نقدا وصول می گردد.

ضمنا پس از برگزاری مزایده در صورت معرفی شدن متعهدله به عنوان برنده مزایده ، ماده ۴۰ آیین نامه اجرا اعمال و متعاقبا میزان سهام بر اساس آن محاسبه وافزایش می یابد. تاریخ انتشار آگهی مزایده: یکشنبه ۱۴۰۵/۰۱/۲۳ ((بیست و سوم فروردین ماه یکهزار و چهارصد و پنج).

اداره ثبت اسناد و املاک آمل – واحد اجرا

آوای اقتصاد
روزنامه اقتصادی اجتماعی
سراسری صبح ایران
یکشنبه ۱۴۰۵/۰۱/۲۳
شماره : ۲۰۸۳
WWW. AVAYEEGHTESAD.IR

قانون مالیات باید به نفع مؤدیان تفسیر شود

استاندار خراسان جنوبی گفت: طبق دستورالعمل‌های حمایتی دولت، در حوزه‌های مالیاتی باید حداکثر مساعدت با فعالان اقتصادی صورت گیرد و تفسیر قانون به نفع مؤدیان و تولیدکنندگان باشد.
محمدرضا هاشمی در نشست شورای گفت‌وگوی دولت و بخش خصوصی استان اظهار کرد: مردم خراسان جنوبی همواره در بحث پرداخت مالیات جزو استان‌های پیشگام کشور بوده‌اند؛ لذا در شرایط فعلی انتظار می‌رود دستگاه‌های متولی با نگاهی مثبت، قانون را به نفع مالیات‌دهنده تفسیر کنند.وی با اشاره به ابلاغ دستورالعمل ۱۷ صفحه‌ای هیئت دولت برای حمایت از بازار و تولید، افزود: این بسته‌های تشویقی و حمایتی، حوزه‌های مختلف از جمله واحدهای تولیدی، کارکنان و بخش‌های خسارت‌دیده را در بر می‌گیرد که باید به‌دقت عملیاتی شود.استاندار خراسان جنوبی به وضعیت مطلوب بازار اشاره کرد و گفت: کالاهای اساسی در انبارها و فروشگاه‌های استان به‌وفور موجود است و با مدیریت صحیح و همراهی بازاریان، هیچ‌گونه کمبودی در تامین اقلام ضروری مردم وجود ندارد.وی همچنین بر لزوم تشدید نظارت‌ها در بخش مصالح ساختمانی تاکید کرد و گفت: همان‌گونه که بر بازار کالاهای مصرفی نظارت دقیق صورت می‌گیرد، در حوزه آهن‌آلات و مصالح ساختمانی نیز باید با حذف واسطه‌ها، کالا به صورت مستقیم و با قیمت مصوب در اختیار مصرف‌کننده قرار گیرد.

ایران زمین

تقاطع غیرهمسطح جاده فراهان با بزرگراه شهید آنجفی عملیاتی شد

گشایش زیرگذر حیاتی شمال اراک برای مدیریت ۳۰ هزار تردد روزانه

چهارشـــنبه ۱۹ فروردین ماه ۱۴۰۵، در مراســـمی با حضور دکتر علیرضا محمودی شـــهردار کلانشهر اراک، اعضای شورای اسلامی شهر و مدیران شهرداری، زیرگذر تقاطع غیرهمسطح جاده فراهان با بزرگراه شهید آنجفی (موسوم به شهدای پنج پنج) زیر بار ترافیک رفت تا یکی از کلیدی‌ترین گلوگاه‌های ترددی کلانشهر اراک به روی شهروندان گشوده شود.

، دکتر علیرضا محمودی شـــهردار کلانشهر اراک، در حاشیه بهره‌برداری از این پروژه اظهار داشت: «این تقاطع با طول مسیر یک کیلومتر در بخش زیرگذر، نقشی حیاتی در مهندسی ترافیک شهری ایفا می‌کند. پیش‌بینی می‌شود این معبر روزانه حدود ۳۰ هزار تردد خودرویی را تحت پوشش قرار دهد که این امر منجر به کاهش چشمگیر بار ترافیکی و مدیریت بهینه سفرها در جبهه شمالی شهر خواهد شد.

ثبت رکورد بتن‌ریزی و تکمیل رینگ دوم شهری

شـــهردار اراک با اشاره به دستاوردهای فنی این پروژه تصریح کرد: تقاطع شهدای پنج پنج، پروژه‌ای سرنوشت‌ساز در تکمیل زنجیره رینگ دوم شهری است. در فرآیند اجرای این پروژه، مهندسین متخصص موفق به ثبت رکورد جهانی بتن‌ریزی مستمر در کوتاه‌ترین زمان ممکن و بدون توقف شدند که این دقت و سرعت در اجرا، نشان‌دهنده توانمندی اجرایی فرزندان این شهر در مدیریت پروژه‌های بزرگ فنی و عمرانی است.

بهره‌برداری کامل از کنارگذرها در آینده‌ای نزدیک

دکتر محمودی در پایان با تبیین گام‌های نهایی پروژه خاطرنشان کرد: با توجه به نیاز مبرم شهروندان به روان‌سازی ترافیک در این محور، زیرگذر اصلی پروژه امروز بازگشایی شد. در حال حاضر عملیات تکمیل کنارگذرها و لوپ‌های دسترسی تقاطع با جدیت در حال انجام است و بزودی با اتمام این بخش‌ها، پروژه به صورت کامل، یکپارچه و رسمی به مرحله افتتاح نهایی خواهد رسید تا هدیه‌ای ارزشمند در تراز استانداردهای نوین حمل‌ونقلی به مردم شریف اراک تقدیم گردد.

صادرات بیش از پنج میلیارد دلار کالا از مرزهای خوزستان

ناظر گمرکات استان خوزستان و مدیرکل گمرک اهواز گفت: بیـــش از ۲۰ میلیون و ۵۵۰ هزار تن کالا به ارزش حدود پنج میلیارد و ۷۰۰ میلیون دلار در ســـال ۱۴۰۴ از گمرکات استان خوزستان صادر شد.

بهروز قربیگی بیان کرد: صادرات به کشور عراق از طریق گمرکات خوزستان نیز طی سال گذشته به وزن حدود ۶ میلیون و ۱۶۸ هزار تـــن و به ارزش حدود یک میلیارد و ۳۶۳ میلیون دلار بوده اســـت.وی با اشاره به میزان واردات از گمرکات اســـتان ادامه داد: در مدت یادشده بالغ بر ۲۰ میلیون و ۵۷۵ هزار تن کالا به ارزش بیش از ۹ میلیارد و ۱۱ میلیون دلار از گمرکات استان وارد شد که نسبت به سال پیش از آن از نظر وزنی ۲۱ درصد و از نظر ارزشی ۲ درصد افزایش داشته است.قربیگی ادامه داد: میزان کالاهای اساسی و مایحتاج عمومی شامل برنج، روغن خام، دانه روغنی خام، شکر خام، گندم، جو، ذرت دامی، کنجاله سویا، روغن پالم، لاستیک سنگین و کود شیمیایی که از طریق گمرکات استان در سال ۱۴۰۴ ترخیص و وارد کشور شدند، بیش از ۱۸ میلیون و ۶۰۰ هزار تن به ارزش بالغ بر هفت میلیارد و ۴۵۵ میلیون دلار بوده که در مقایسه با سال قبل از آن از نظر وزنی ۲۵ درصد و از نظر ارزشی ۱۰ درصد رشد داشته است.ناظر گمرکات استان خوزستان اعلام کرد: میزان درآمد وصولی گمرکات استان نیز در سال گذشته بیش از ۳۰۸ هزار و ۲۰۰ میلیارد ریال بوده که نسبت به سال قبل از آن ۵۳ درصد رشد داشته است.مدیرکل گمرک اهواز با اشاره به میزان تردد مسافران از مرزهای استان عنوان کرد: سه میلیون و ۶۶۶ هزار و ۱۳۶ نفر مسافر طی یک سال اخیر از مرزهای استان وارد و سه میلیون و ۸۱۶ هزار و ۵۳۴ نفر نیز در همین مدت خارج شدند.ناظر گمرکات خوزستان عمده کالاهای صادراتی از استان به کشورهای هدف را پلی‌اتیلن سبک، شمش فولادی، پروپان، کود اوره، گاز مایع، پنتان، کنســـانتره آهن، گاز طبیعی، اسلب فولادی، هیدروکربن سبک و محصولات کشاورزی عنوان کرد.خوزستان جایگاه دوم کشـــور در امر واردات و سوم در صادرات کالا را دارد و با داشتن مرزهای آبی و خاکی یکی از قطب‌های اقتصادی کشور محسوب می‌شود.

حمله به کارخانجات و تولید؛ هجوم به معیشت مردم و اشتغال کارگران

مرتضی اکبری | آن‌گاه که کارخانه‌ای خاموش می‌شود، تنها صدای ماشین‌آلات نیست که می‌ایستد؛ ضربان زندگی هزاران خانواده، امید کارگران به فردایی مطمئن و حاصل سال‌ها سرمایه‌گذاری مردم نیز خاموش می‌شود؛ قوانین بین‌المللی هشدار می‌دهند که حمله به زیرساخت‌های تولیدی، نه یک خسارت اقتصادی ساده، بلکه تعرضی مستقیم به حق مردم برای زندگی، کار و امنیت معیشتی و جنایتی علیه بشریت است.

کارخانه‌ای ویران می‌شود، تنها دیوارها فرو نمی‌ریزند؛ امید هزاران خانواده، امنیت اقتصادی یک جامعه و حق بنیادین انسان‌ها برای کار و زندگی نیز زیر آوار می‌ماند.قوانین بین‌المللی سال‌هاست چنین آسیب‌هایی را ممنوع کرده، اما تداوم حملات صهیونیستی-آمریکایی علیه تاسیسات غیرنظامی، کارخانجات و واحدهای تولیدی مردم ایران، بار دیگر ضرورت بازنگری جدی جامعه جهانی در حفاظت از معیشت مردم را یادآوری می‌کند.

تاکید بر حفاظت از غیرنظامیان و زیرساخت‌ها

مدیرکل تعاون، کار و رفاه اجتماعی استان فارس در این باره به ایرنا گفت: در حمله ناجوانمردانه و ظالمانه آمریکا و رژیم صهیونیستی به خاک مقدس ایران شاهد هستیم که صنایع، کارخانجات و واحدهای تولیدی و صنعتی که متعلق به مردم و نسل‌های مختلفی است، مورد هجمه‌ای مغایر با قوانین بین‌المللی قرار گرفته است که نمونه مشهود جنایت جنگی و جنایت علیه بشریت است. سعید بیاری تصریح کرد: حفاظت از غیرنظامیان و زیرساخت‌هایی که زندگی و بقای آنان بر آن استوار است، یکی از ارکان اصلی و خدشه‌ناپذیر حقوق بین‌الملل معاصر به شمار می‌رود.

اشاره به کنوانسیون ژنو و ممنوعیت حمله به تاسیسات غیرنظامی

وی افزود: در نظام حقوق بشردوستانه، از منشور ملل متحد تا پروتکل‌های الحاقی کنوانسیون ژنو، تاکید شده است که هیچ طرفی در مخاصمات مسلحانه مجاز نیست تاسیسات غیرنظامی، مراکز تولیدی، شبکه‌های انرژی، صنایع غذایی و اقتصادی را هدف قرار دهد؛ زیرا این زیرساخت‌ها نه متعلق به یک جناح، بلکه متعلق به مردم هستند.مدیرکل تعاون، کار و رفاه اجتماعی استان فارس به ماده ۵۲ پروتکل الحاقی اول کنوانسیون ژنو (۱۹۷۷) اشاره کرد و گفت: بر این اساس اشیاء و تاسیسات غیرنظامی هدف مشروع حمله محسوب نمی‌شوند و طرف‌های درگیر موظف‌اند همواره میان اهداف نظامی و غیرنظامی تفکیک قائل شوند؛ در تکمیل این اصل، ماده ۵۴ حمله به اشیایی که برای بقای غیرنظامیان ضروری است، مانند کارخانجات تولید مواد غذایی، تاسیسات صنعتی و زیرساخت‌های اقتصادی حیاتی را ممنوع کرده است.

پیامدهای مخرب بر امنیت غذایی، اشتغال و درآمد خانوارها

بیاری ادامه داد: به موجب گزارش‌های منتشرشده از سوی نهادهایی همچون دفتر هماهنگی امور بشردوستانه سازمان ملل (OCHA)، برنامه عمران سازمان ملل (UNDP) و همچنین کمیساریای عالی حقوق بشر، آسیب به مراکز تولید و اشتغال نه‌تنها نتایج فوری و مخرب بر امنیت غذایی و اقتصادی مردم دارد، بلکه چرخه توسعه اجتماعی و اقتصادی کشورها را برای سال‌ها دچار اختلال می‌کند
وی اضافه کرد: نابودی کارخانه‌ها و واحدهای تولیدی، ایجاد موج‌های گسترده بیکاری، کاهش ظرفیت تولید ملی، کاهش درآمد خانوارها و تشدید آسیب‌پذیری گروه‌های کم‌درآمد از جمله تبعات مستقیم این حملات به شمار می‌رود.

مسئولیت بین‌المللی دولت‌ها در قبال خسارات وارده

مدیرکل تعاون، کار و رفاه اجتماعی استان فارس با بیان اینکه افزون بر این، دیوان بین‌المللی دادگستری (ICJ) در آرای متعدد خود تاکید کرده است که حمله به تاسیسات غیرنظامی می‌تواند «نقض جدی تعهدات بین‌المللی» محسوب شده و مسئولیت بین‌المللی دولت‌ها یا طرف‌های درگیر را به دنبال داشته باشد، گفت: این تعهدات نه‌تنها مسئولیت کیفری برای افراد و عاملان، بلکه مسئولیت مدنی و بین‌المللی برای دولت‌های عامل را نیز شامل می‌شود.

حق بر کار، زندگی و امنیت اقتصادی در اسناد بین‌المللی

بیاری با بیان اینکه از منظر حقوق بشر نیز، اصل حق برخورداری از کار شرافتمندانه، حق برخورداری از سطح مناسب زندگی و حق برخورداری از امنیت اقتصادی، در اسنادی همچون اعلامیه جهانی حقوق بشر (۱۹۴۸) و میثاق بین‌المللی حقوق اقتصادی، اجتماعی و فرهنگی (ICESCR) به رسمیت شناخته شده است، خاطرنشان کرد: بر دولت‌های متجاوز فرض است که برای حفظ این حقوق، از وارد آوردن آسیب به زیرساخت‌های اقتصادی و تولیدی که مستقیماً با معیشت مردم ایران مرتبط است، جلوگیری کنند

آثار بلندمدت بر نسل‌های آینده و بی‌ثباتی اقتصادی

وی اظهار کرد: در شـــرایطی که اقتصاد و زیرســـاخت‌های تولیدی یک جامعه هدف قرار می‌گیرند، آثار مخرب آن تنها محدود به زمان حمله نیست؛ بلکه پیامدهای آن سال‌ها باقی می‌ماند و بر نسل‌های آینده تاثیر می‌گذارد؛ این حملات می‌تواند منجر به بی‌ثباتی اقتصادی گسترده، مهاجرت اجباری نیروی کار، کاهش سرمایه‌گذاری و تضعیف توان بازسازی و توسعه ملی شود؛ بنابراین این اقدامات، علاوه بر جنبه انسانی، پیامدهای راهبردی و بلندمدت بر ثبات منطقه‌ای و جهانی دارد.

لزوم تحقیقات مستقل بین‌المللی و جلوگیری از تکرار

مدیرکل تعاون، کار و رفاه اجتماعی استان فارس تاکید کرد: جامعه بین‌الملل و نهادهای حقوقی عالی کار، باید با تکیه بر اسناد الزام‌آور حقوق بشردوســـتانه، خواســـتار تحقیقات مستقل، شفاف و بی‌طرفانه درباره هرگونه حمله‌ای شوند که منجر به آسیب به واحدهای تولیدی و زیرساخت‌های حیاتی شده است؛ این رویکرد نه‌تنها گامی در جهت اجرای عدالت است، بلکه مانعی برای تکرار چنین اقداماتی در آینده به شمار می‌رود.بیاری افزود: در چنین شرایطی، ضرورت دارد جامعه جهانی بار دیگر بر اصول بنیادین شامل ممنوعیت مطلق حمله به تاسیسات غیرنظامی و زیرساخت‌های اقتصادی، احترام به حقوق اقتصادی، اجتماعی و انسانی مردم ایران، لزوم پاسخگویی طرف متجاوز در برابر خسارات واردشده به معیشت و آینده مردم، و اهمیت تشکیل سازوکارهای بین‌المللی مستقل برای بررسی اقدامات مخرب صورت‌گرفته در سومین جنگ تحمیلی علیه ملت ایران و زیرساخت‌های اقتصادی ایران تاکید کند.

حفاظت از کارخانه‌ها، تعهدی اخلاقی و جهانی

وی در نهایت، حفاظت از کارخانه‌ها، مراکز تولید و سازوکارهای اشتغال را صرفا یک تعهد حقوقی ندانست؛ بلکه تعهدی اخلاقی، انسانی و مسئولیتی جهانی اعلام کرد و افزود: زندگی مردم، امنیت اقتصادی جوامع و آینده نسل‌ها به این تعهد گره خورده است؛ هر نقض این اصول، فریادی است برای بیداری وجدان جمعی و یادآوری این حقیقت که زیرساخت‌های اقتصادی، خانه دوم مردم‌اند؛ و حفاظت از آن‌ها، حفاظت از زندگی است.

افزایش ۷۵ درصدی بارش‌ها

ســـال آبی جاری، با ثبت جهش آماری ۷۵ درصدی در بارش‌های کشوری نسبت به سال گذشته، نشانه‌هایی از بهبود نسبی وضعیت هیدرولوژیکی کشور را نمایان ساخته است. انباشت قابل‌توجه برف در ارتفاعات زاگرس (شامل کردستان و لرستان) و جریان‌های مؤثر بارشی در جنوب و جنوب‌غرب کشور، ظرفیت‌های ذخیره‌سازی طبیعی را به شکلی مطلوب تقویت کرده که این پدیده، نویدبخش تعدیل روند کاهش دبی رودخانه‌ها در فصول گرم سال است. بهبود شرایط حوضه‌های آبریز دریاچه ارومیه و دشت‌های جنوبی کشور، مؤید این تغییر فاز اقلیمی است. با وجود این، طبق گفته رئیس مرکز ملی اقلیم و مدیریت بحران خشکسالی سازمان هواشناسی کشور به «ایران»، پهنه دامنه جنوبی البرز مرکزی همچنان در چنبره خشکسالی‌های تجمعی گرفتار است. کلان‌شهر تهران که ششمین سال متوالی از شرایط کم‌بارشی را تجربه می‌کند، علی‌رغم ثبت افزایش نسبی بارش نسبت به سال قبل، همچنان با کسری ۳۶ درصدی نسبت به میانگین بلندمدت دست‌به‌گریبان است. مخزن سد طالقان با وجود ظرفیت‌سازی ۴۰۰ میلیون مترمکعبی، اکنون تنها ۲۵ درصد آبگیری شده که این امر نشان‌دهنده تداوم ناپایداری در منابع آب سطحی این حوضه است. در حالی که بارش‌های احتمالی اردیبهشت‌ماه می‌تواند بخشی از تنش‌های آبی را تعدیل کند، اما اتکای بیش‌ازحد به منابع آب زیرزمینی در سایه تغییر اقلیم و رشد بی‌رویه مصرف، ضرورت بازنگری در مدیریت استراتژیک منابع آب و توجه به تاب‌آوری هیدرولوژیکی کلان‌شهرها را بیش از پیش نمایان می‌سازد. این بازه زمانی برای تهران، نه به‌عنوان یک نقطه عطف برای پایان خشکسالی، بلکه به‌عنوان فرصتی برای مدیریت دقیق ذخایر موجود و کاهش فشار بر سفره‌های آب زیرزمینی حائز اهمیت است.

«احد وظیفه» رئیس مرکز ملی اقلیم و مدیریت بحران خشکسالی سازمان هواشناسی کشور در تشریح وضعیت بارشهای اخیر در سال آبی جاری گفت: «هر رخداد بارشی با عمق بیش از آستانه ۱۰ میلی‌متر به‌منزله بارش مؤثر تلقی می‌گردد که قابلیت نفوذ به لایه‌های زیرین خاک و دســـترسی به نواحی ریشه‌ای را داراست. رخدادهای اخیر در حوضه‌های آبریز غربی کشور شامل ایلام، کرمانشاه، لرستان، چهارمحال‌وبختیاری، کهگیلویه‌وبویراحمد و خوزستان، همچنین حوضه‌های شمال‌غربی و ارتفاعات البرز مرکزی از این دسته بارش‌ها محسوب می‌شوند.»

طبق گفته رئیس مرکز ملی اقلیم و مدیریت بحران خشکسالی سازمان هواشناسی کشور، وقوع بارش‌ها در دوره انتقالی فصل بهار، با توجه به دمای هوای متعادل، موجب تبلور برف در ارتفاعات شده است؛ برفی که به‌صورت انباشتگی در بالادست مستقر گردیده و با ذوب تدریجی، فرآیند تغذیه سفره‌های آب زیرزمینی را تسهیل می‌کند.

از سوی دیگر، پدیده یخ‌زدگی شبانه در این دوره، کارکرد اکولوژیکی کاهش جمعیت آفات و بهبود سلامت پوشش گیاهی را به همراه دارد. وی افزود: «انباشت برف در درههای ارتفاعی، با ایجاد ذخیره آب فصلی، موجب پایداری روانآب سطحی و تأخیر در کاهش دبی رودخانه‌ها در ماه‌های گرم سال خواهد شد.»

وی اظهار کرد:« تحلیل زمانی بارش حاکی از آن است که حوضه غربی کشور در سال‌جاری، شرایط هیدرولوژیکی مطلوبی را تجربه نموده است. هرچند دوره پاییزه سال گذشته در بیشتر نواحی کشور به‌جز سواحل جنوبی دریای خزر، با کسری بارش قابل‌توجهی همراه بود و تا نیمه آذرماه تقریباً ۲۵ اســـتان فاقد رخداد بارشی مؤثر بودند، لیکن از اواسط آذر ماه الگوی جوی تغییر یافته و دوره انتهایی پاییز و تمام زمستان با بارش‌های فراگیر همراه گردید. طبق گفته این مقام مسئول، در حوضه‌های جنوبی کشور از جمله بوشهر، هرمزگان، کرمان، جنوب فارس و سیستان‌وبلوچســـتان که طی سال‌های متمادی با کمبود رخدادهای بارشی روبه‌رو بودند، بارش‌هایی با شدت بالا مشاهده شد.»

«احد وظیفه» تصریح کرد: «مقایسه آماری شاخص‌های بارشی نشان می‌دهد که در بازده زمانی مشابه سال آبی گذشته، میانگین بارش کشور حدود ۱۱۳ میلی‌متر بوده که این مقدار در سال آبی جاری به ۱۹۸ میلی‌متر افزایش یافته است. با توجه به میانگین بلندمدت ۲۳۵ میلی‌متر، رشد ۷۵ درصدی یا افزایش ۸۵ میلی‌متری بارش نسبت به دوره مشابه سال قبل، حاکی از بهبود نسبی وضعیت هیدرولوژیکی کشور است.»

پایگاه خبری افق امروز
برترین اخبار ایران و جهان
www.ofoghemroz.ir

آگهی دعوت به مجمع عمومی عادی به طور فوق العاده
شرکت انبوه سازان مسکن و ساختمان آرمان ساز مرکزی (سهامی خاص)
به شماره ثبت ۶۰۴۶ و شناسه ملی ۱۰۷۸۰۰۹۴۷۲۴
بدین وسیله از کلیه صاحبان سهام دعوت می شود تا در مجمع عمومی عادی به طور فوق العاده ای که در روز چهارشنبه ۱۴۰۵/۰۲/۰۲ ساعت ۸ صبح در محل دفتر قانونی شرکت واقع در کوی علوی خیابان رازی مقابل سازمان مدیریت و برنامه ریزی استان مرکزی ساختمان آرمان ساز طبقه سوم کدپستی ۳۸۱۹۷۸۳۵۶۳ برگزار می گردد حضور یافته و در صورتی که به هر دلیل امکان حضور شما میسر نمی باشد وکیل یا قائم مقام قانونی خود را وفق ماده ۱۰۲ قانون تجارت به هیئت رئیسه مجمع معرفی نمایید.
دستور جلسه: ۱- انتخاب حسابرس و بازرس
هیات مدیره شرکت انبوه سازان مسکن و ساختمان آرمان ساز مرکزی (سهامی خاص)

سازمان ثبت اسناد و املاک کشور
حوزه ثبت ملک شاهرود
آگهی فقدان سند مالکیت
سند مالکیت ششدانگ خانه پلاک ثبتی شماره ۰ فرعی از ۳۱۷۸ اصلی بخش یک شاهرود در دفتر املاک الکترونیک شماره ۱۳۹۷۲۰۳۲۹۰۱۰۰۰۴۹۸۵ بنام آقای مصطفی عزیزی صادر و تسلیم گردیده است. سپس مالک با ارائه دو برگ فرم استشهادیه تقاضای صدور سند مالکیت المثنی به علت جابجائی را نموده است. لذا برابر تبصره یک ماده ۱۲۰ آئین نامه قانون ثبت مراتب یکبار در یکی از روزنامه های کثیر الانتشار آگهی تا هر کس نسبت به صدور سند مالکیت اعتراض دارد و یا سند مالکیت در دست وی می باشد و یا مدعی انجام معامله ای است مراتب را حداکثر ظرف مدت ۱۰ روز پس از انتشار آگهی کتبا به اداره ثبت اسناد و املاک شاهرود اعلام نماید. در غیر اینصورت پس از انقضای مهلت قانونی اعتراض سند مالکیت المثنی وفق مقررات صادر خواهد شد. شماره چاپی سند تک برگی ۵۰۶۳۹۵ سری ج سال ۹۶ می باشد.
تاریخ انتشار: ۱۴۰۵/۰۱/۲۳
رونوشت به : ستاد اجرایی فرمان امام (ره)
شناسه ۲۱۵۰۳۹۴
حمیدرضا حسین پور
رئیس ثبت اسناد و املاک شهرستان شاهرود
از طرف محمد علی یار محمدی

سازمان ثبت اسناد و املاک کشور
حوزه ثبت ملک شاهرود
آگهی فقدان سند مالکیت
سند مالکیت کاداستری سه دانگ مشاع از ششدانگ پلاک ثبتی شماره ۱۸ فرعی از ۳۲۹۰ اصلی بخش یک شاهرود ذیل ثبت ۳۲۷۵۱ دفتر ۲۳۶ صفحه ۳۵۸ بنام آقای مهدی محمدی صادر و تسلیم گردیده است. سپس مالک با ارائه دو برگ فرم استشهادیه تقاضای صدور سند مالکیت المثنی به علت جابجایی را نموده است. لذا برابر تبصره یک ماده ۱۲۰ آئین نامه قانون ثبت مراتب یکبار در یکی از روزنامه های کثیر الانتشار آگهی تا هر کس نسبت به صدور سند مالکیت اعتراض دارد و یا سند مالکیت در دست وی می باشد و یا مدعی انجام معامله ای است مراتب را حداکثر ظرف مدت ۱۰ روز پس از انتشار آگهی کتبا به اداره ثبت اسناد و املاک شاهرود اعلام نماید. در غیر اینصورت پس از انقضای مهلت قانونی اعتراض سند مالکیت المثنی وفق مقررات صادر خواهد شد. شماره چاپی سند تک برگی ۴۱۰۶۱۳ سال ۹۱ می می باشد.
تاریخ انتشار: ۱۴۰۵/۰۱/۲۳
رونوشت به : ستاد اجرایی فرمان امام (ره)
حمید رضا حسین‌پور – رئیس ثبت اسناد و املاک شهرستان شاهرود
شناسه ۲۱۵۰۴۰۳ **از طرف رضا طالع زاری**

حوزه ثبت ملک اسدآباد
آگهی تحدید حدود اختصاصی
برابر شرح وارده شماره ۱۴۰۴/۱۰۰۸۵ مورخه ۱۴۰۴/۱۲/۱۸ رسیده از طرف آقایان حسن و عباس و حاجی آقا و حسین و اصغر وعلی شهرت همگی آزاد فرزندان اکبر مبنی بر تحدید حدود اختصاصی پلاک ثبتی شماره ۱۳۰۲ اصلی نسبت به ششدانگ یک قطعه زمین مزروعی (که هر کدام کما فرض الله ارث میبرند) به مساحت ۷۶۳۱/۵۰ متر مربع واقع در اسدآباد میدان بهشت زهرا باغات فخرآباد لذا برابر تبصره ذیل ماده ۱۳ قانون مذکوروبند ۲۸۹ مجموعه بخشنامه های ثبتی در مورخه ۱۴۰۵/۰۲/۲۷ در ساعت ۹ صبح به عمل خواهد آمد. بدین وسیله به مجاورین و اشخاصی که نسبت به حدود و حقوق ارتفاقی در ملک مذکور برای خود حقی قائلند میتوانند در تاریخ مذکور در محل حضور داشته و مراتب اعتراض خود را اعلام نمایند. به مالکین و مجاورین پلاکهای فوق الذکر به وسیله این آگهی ابلاغ می گردد که در روز مقرر در آگهی در محل وقوع ملک حضور بهم رسانند تا تحدید املاک آنها انجام شود چنانچه هر یک از صاحبان املاک یا نماینده قانونی آنها در موقع تحدید حدود حاضر نباشند طبق ماده ۱۵ قانون ثبت ملک آنها با حدود اظهار شده از طرف مجاورین تحدید خواهد شد. ضمنا واخواهی نسبت به حدود و حقوق ارتفاقی رقبات مورد تحدید طبق ماده ۲۰ قانون ثبت از تاریخ تنظیم صورت مجلس تحدیدی به مدت ۳۰ روز پذیرفته خواهد شد.(م الف ۳۲)
تاریخ انتشار: ۱۴۰۵/۰۱/۲۳
محسن حضرتی - رئیس ثبت اسناد و املاک شهرستان اسدآباد

آگهی تغییرات شرکت سهامی خاص سازه یاران مرکزی
به شناسه ملی ۱۰۷۸۰۰۹۳۲۵۰ و به شماره ثبت ۵۸۹۰ به استناد صورتجلسه هیات مدیره مورخ ۱۴۰۴/۱۱/۱۱ تصمیمات ذیل اتخاذ شد ساسان سخنور به شماره ملی ۱۸۱۷۱۵۵۵۷۱ به سمت رئیس هیئت مدیره و سیدمحمد بنی جمالی به شماره ملی ۰۵۳۲۱۲۸۹۷۴ به سمت نایب رئیس هیئت مدیره و مصطفی خوش پی به شماره ملی ۰۵۳۲۲۸۷۲۴۱ به سمت مدیر عامل و عضو هیات مدیره برای مدت دو سال انتخاب گردیدند. کلیه اسناد و اوراق بهادار و تعهدآور شرکت از قبیل چک ، سفته ، بروات ، قراردادها وعقود اسلامی با دو امضای رئیس هیئت مدیره و مدیرعامل همراه با مهر شرکت معتبر است. در خصوص قراردادها یا اسناد تعهدآوری که بین شرکت با شرکت هایی که سهامدار آن است و یا بین شرکت با هر کدام از سهامداران خود منعقد می گردد، امضای مدیرعامل به همراه مهر شرکت معتبر خواهد بود. اختیارات هیئت مدیره به شرح ذیل به مدیرعامل تفویض گردید مدیرعامل مجری مصوبات هیئت مدیره می باشد.
اداره کل ثبت اسناد و املاک استان مرکزی –اداره ثبت شرکت ها و موسسات غیرتجاری اراک (۲۱۵۱۰۳۹)

آوای اقتصاد
روزنامه اقتصادی اجتماعی
سراسری صبح ایران
یکشنبه ۱۴۰۵/۰۱/۲۳
شماره : ۲۰۸۳
WWW. AVAYEEGHTESAD.IR

جدایی رایگان اورونوف از پرسپولیس

باشگاه پرسپولیس قصد دارد اورونوف را به صورت رایگان به یک تیم ازبکستانی منتقل کند.
به دلیل تعویق به وجود آمده در لیگ برتر فوتبال به دلیل شرایط جنگی، استون اورونوف ملی‌پوش ازبکستانی تیم فوتبال پرسپولیس از این باشگاه درخواست کرد تا برای حفظ آمادگی بتواند در ماه منتهی به جام جهانی ۲۰۲۶، به تیمی برود تا بازی کند.این درخواست با موافقت مسئولان باشگاه پرسپولیس روبرو شد و قرار است اورونوف به صورت قرضی به یکی از تیم‌های ازبکستانی برود تا در شرایط مسابقه و تمرین قرار بگیرد. از طرف دیگر پیش از این گفته می‌شد که احتمالاً باشگاه پرسپولیس بابت انتقال اورونوف از باشگاه ازبکستانی پول دریافت کند اما حالا شنیده می‌شود که مدیران باشگاه پرسپولیس تصمیم گرفتند تا به صورت رایگان اورونوف را به یک تیم ازبکستانی قرض بدهند.از آنجایی که حضور بازیکنان در جام جهانی برای باشگاه‌های این بازیکنان آورده مالی خوبی دارد به همین خاطر مسئولان باشگاه پرسپولیس برای حفظ آمادگی اورونوف و حضور موثر او در جام جهانی ۲۰۲۶ راضی شدند تا این بازیکن به صورت رایگان به یک تیم برود تا با آمادگی کامل، این بازیکن به تیم ملی ازبکستان ملحق شود و آورده خوبی از نظر مالی برای پرسپولیس بعد از جام جهانی به وجود بیاید.

جوان‌گرایی؛ رمز موفقیت تیم ملی

عرفان حمیدی | ادامه رقابت‌های لیگ اصلا به صلاح نیست، شرایط تیم ملی برای حضور در جام جهانی اصلا خوب نیست.

ورزشکاران هم از جنس مردم هستند و در روزهای سخت جنگ خود را کنار نکشیده و با مردم و نیروهای نظامی همراه بودند. در چنین شرایطی وطن دوستان با هر عقیده و مسلکی کنار هم برای کشور جان می‌دهند و ورزشکاران کلیه رشته ها هم همانند تمام ایرانی های عزیز پای کار بودند و آنچه که در توان داشتند برای سربلندی ایران انجام دادند.

اماکن ورزشی زودتر بازسازی شود

متاسفانه دشمن برخی اماکن ورزشی ما را از بین برد و باعث شد حالا خیلی از جوانان مان محلی برای ورزش نداشته باشند. مردم و اهالی ورزش هرگز این جنایات جنگی رافراموش نخواهند کرد. امیدوارم با آرامشی که در کشور بوجود می‌آید مسولان هرچه زودتر نسبت به بازسازی اماکن ورزشی اقدام کنند تا جوانان علاقمند به ورزش دچارناامیدی نشوند.

تیم ملی نیاز به تغییر دارد

کادر فنی تیم ملی تلاش زیادی می‌کند تا یک تیم پر قدرت را راهی جام جهانی کند. تیم ملی ما در خط دفاع ضعف هایی دارد که بر کسی پوشیده نیست و باید هرچه زودتر برطرف شود. متاسفانه میانگین سنی چند بازیکن در خط دفاع بالا است و این می‌تواند در جام جهانی به تیم ملی آسیب بزند. خط دفاع به تغییر اساسی نیاز دارد و با شناختی که از کادر فنی با تجربه تیم ملی سراغ داریم بطور حتم این نقطه ضعف را برطرف خواهند شد.

تدارکات قوی رمز موفقیت در جام جهانی است

رمز موفقیت یک تیم در جام جهانی انجام بازی‌های تدارکاتی با تیم های بزرگ است. تیم ملی کشورمان هم برای حضوری پرقدرت باید با تیم های صاحب نام بازی کند. تیم هایی چون کاستاریکا نمی‌توانند نقاط ضعف مارا نشان دهد. تا زمان شروع جام جهانی مسولان فوتبال کشور باید چند بازی تدارکاتی خوب را در دستور کار قرار دهند تا تیم ملی بدون هیچ ضعفی در این تورنمنت بزرگ حضور پیدا کند.

ادامه لیگ به ضرر تیم ملی است

نوری با انتقاد از شروع دوباره لیگ گفت: به دلیل جنگ تحمیلی ۴۰ روز لیگ تعطیل شد و حالا مسولان بدنبال برگزاری لیگ هستند. تیم ها در آمادگی نیستند و نیاز به بدنسازی و تمرینات گروهی دارند تا دوباره به شرایط ایده آل برسند. با توجه به نزدیکی جام جهانی و برگزاری اردوها اگر لیگ فشرده برگزار شود می‌تواند باعث آسیب دیدگی بازیکنان شده و این تیم ملی است که از شروع دوباره لیگ متضرر شود.

استقلال می‌تواند راهی لیگ قهرمانان آسیا شود

در حال حاضر استقلال صدر نشین لیگ است و با توجه به شرایط موجود شایسته ترین تیم برای حضور در لیگ قهرمانان آسیا همین تیم استقلال است. تنها تیم مخالف پرسپولیس است، این تیم هم با اختلاف ۷ امتیازی که با آبی پوشان دارد، نمی تواند مخالف این مسئله باشد.

برنامه "واتساپی" اوسمار برای پرسپولیس!

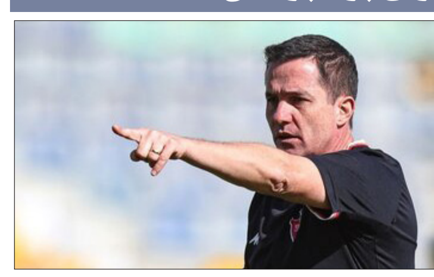

روز نهم اسفند و در آغاز حملات امریکایی صهیونی به ایران، تیم فوتبال پرسپولیس برای بازی مقابل ذوب‌آهن به اصفهان رفته بود .
حالا بعد از شش هفته تعطیلی قرار است تمرینات این تیم استارت خورده و برای برگزاری احتمالی لیگ آماده شود. تمرینات پرسپولیس در حالی از امروز آغاز خواهد شد که مدیران باشگاه اصرار به شروع و پیگیری مسابقات داشتند و قبل از جلسه نهایی یکشنبه، طبق اعلام سازمان لیگ همه تیم‌ها باید تمرینات خود را آغاز کنند. تا امروز همه فعالیتهای پرسپولیس از زمان آغاز جنگ در صفحه واتساپ تیم بوده و این اولین جلسه برای تازه شدن دیدارها پس از یک و نیم‌ماهی است فوتبال در ایران تعطیل بوده است. ظاهرا وسمار ویرا سرمربی تیم هم برنامه تمرینی سه روز اول را به کریم باقری داده و منتظر آتش‌بس و شرایط نهایی پس از مذاکرات است تا به ایران بیاید. طبق آنچه از سه چهار روز قبل به بازیکنان و اعضای تیم اعلام شده همه باید ساعت ۱۴ امروز(شنبه) در زمین شماره ۳ ورزشگاه آزادی حاضر باشند و تمرین از ساعت ۱۵ آغاز خواهد شد. اما آنچه در این بین اهمیت دارد اینکه در این تمرین چند بازیکن و چند نفر حضور خواهند داشت و قرار است شروع تمرینات با چند نفر کلید بخورد؟آنچه مسلم است اینکه هیچ کدام از بازیکنان و مربیان خارجی در این تمرین حضور نخواهند داشت.از طرفی در مورد بازیکنان داخلی نیز این احتمال وجود دارد که شاید برخی از آنها به خاطر مسافرت‌هایی که همراه خانواده رفته‌اند بموقع به تهران برنگردند و در این تمرین غایب باشند. البته باشگاه پرسپولیس برای این منظور چند روز قبل‌تر به اعضای تیم اعلام کرده بود که باید جمعه در تهران حاضر باشند و شاید غیر از یکی دو نفر بقیه در دسترس باشند.
با این حال احتمالاً سروش رفیعی را هم در تمرینات نخواهیم دید چرا که او همراه خانواده‌اش به کانادا سفر کرده بود و با توجه به مشکلات پروازی بعید است تا امروز به تهران برگشته باشد. غیر از رفیعی، خبری از افشین پیروانی هم در تمرین نخواهد بود چرا که او از سوی باشگاه تعلیق شده و باید دید چه شخصی فعالیت‌هایش را در نخستین تمرین به عهده خواهد گرفت.

علیمنصور محبوب دل عراقی‌ها؛ همه چیز رایگان!

بعد از نتایج فوق العاده الطلبه سرمربی ایرانی محبوبیت ویژه‌ای در عراق پیدا کرده است.
از زمان حضور علیرضا منصوریان روی نیمکت الطلبه، این تیم عراقی دچار تحولی چشمگیر شده است. منصوریان در شرایطی هدایت الطلبه را بر عهده گرفت که این تیم در میانه‌های جدول قرار داشت و حتی خوش‌بین‌ترین هواداران نیز تصور صعود سریع به جمع تیم‌های بالای جدول را نداشتند.
با این حال، روند نتایج الطلبه پس از حضور سرمربی ایرانی به شکل محسوسی تغییر کرد. این تیم با کسب پیروزی‌های پیاپی و ارائه نمایش‌هایی منسجم، توانست خود را به رتبه چهارم جدول برساند و با ۵۱ امتیاز در جمع مدعیان قرار گیرد؛ جایگاهی که نشان‌دهنده پیشرفت قابل توجه این تیم در هفته‌های اخیر است.
الطلبه که یکی از تیم‌های ریشه‌دار شهر بغداد محسوب می‌شود، حالا به یکی از مدعیان جدی کسب سهمیه آسیایی تبدیل شده است. هرچند مسیر قهرمانی برای این تیم همچنان دشوار به نظر می‌رسد، اما شاگردان منصوریان با فرم فعلی خود نیم‌نگاهی نیز به صدر جدول دارند و امیدوارند روند موفقیت‌آمیزشان را ادامه دهند.
در کنار نتایج فنی، یکی از نکات قابل توجه در موفقیت الطلبه، محبوبیت بالای منصوریان در بین هواداران این تیم است. هواداران در ورزشگاه‌ها استقبال ویژه‌ای از سرمربی ایرانی دارند و حتی پیش از آغاز مسابقات، او را به شدت تشویق می‌کنند.
منصوریان نیز در صحبت‌های خود به این محبوبیت اشاره کرده و روایت جالبی از تجربه حضور در عراق داشته است. او می‌گوید در اماکن عمومی مانند تاکسی یا رستوران، مردم پس از شناختن او از دریافت هزینه خودداری می‌کنند؛ مسئله‌ای که باعث شده او کمتر از خانه خارج شود. به گفته منصوریان، مردم عراق نگاه بسیار مثبتی به ایرانی‌ها دارند و همین موضوع در رابطه صمیمانه او با هواداران الطلبه نیز به خوبی دیده می‌شود.

جمع‌آوری امضا برای تعطیلی فوتبال!

اینطور به نظر می‌رسد که تعدادی از تیم‌های لیگ برتری به دنبال جمع‌آوری امضا برای ممانعت از شروع مجدد رقابت‌های لیگ برتر هستند. از بین شانزده تیم لیگ برتر فوتبال ایران، تعداد تیم‌هایی که علاقمند به ادامه برگزاری مسابقات باقی‌مانده هستند، چندان زیاد نیست. اگر تیم‌های پایین جدولی (یازدهم تا شانزدهم، هفت تیم) که به هر صورت بیم سقوط دارند را در نظر بگیریم، به این تعداد می‌شود سه تیم میانه جدولی فجرسپاسی، خیبر و ملوان را نیز اضافه کرد که ادامه رقابت‌های لیگ آنچنان برایشان تفاوت بزرگی ایجاد نمی‌کند و شاید اگر مخارج احتمالی برگزاری فشرده رقابت‌ها را در کنار انگیزه آنها قرار بدهیم، آنها ترجیح می‌دهند پرونده مسابقات در همین اوقات بسته شود. در بین تیم‌های بالای جدولی (استقلال، تراکتور، سپاهان، گل‌گهر، چادرملو، پرسپولیس و البته فولاد) که عطش برگزاری ادامه رقابت‌ها را دارند، با توجه به صحبت‌های روز گذشته مهدی تاج، استقلال با وجود اعلام موافقت اولیه برای برگزاری، بدش نمی‌آید که از این فرصت برای حضور در لیگ نخبگان آسیا در فصل بعد استفاده کند. تاج دیروز اعلام کرده بود که در صورت عدم برگزاری لیگ، تیم‌ها بر اساس رتبه‌های فعلی به دو رقابت آسیایی معرفی خواهند شد که در این صورت استقلال مستقیما به لیگ نخبگان می‌رود، تراکتور به پلی‌آف لیگ نخبگان حاضر می‌شود و سپاهان در لیگ قهرمانان سطح دو بازی خواهد کرد.در بین این هفت تیم، پرسپولیس بیشترین اشتیاق را برای شروع رقابت‌های لیگ دارد و تصور می‌کند در هشت بازی باقی‌مانده این بخت را دارد که خود را به جمع تیم‌های بالانشین برگرداند. اگر اولین بازی آنها مقابل ذوب‌آهن با پیروزی به پایان برسد، آنها بالاتر از گل‌گهر و چادرملو قرار می‌گیرند، اگرچه در آن صورت استقلال، تراکتور و سپاهان با یک بازی کمتر و با دو و چهار امتیاز اختلاف همچنان شرایط بهتری در جدول دارند.سقوطهمچنین در بین تیم‌های بالای جدولی تراکتور نیز موافق ادامه برگزاری رقابت‌ها است، البته به شرط اینکه از حضور تمامی بازیکنانش بهرهمند باشد. تراکتوری‌ها که خود را شایسته‌ترین تیم برای قهرمانی لیگ فرض می‌کنند، عقیده دارند اگر داور در بازی مقابل ملوان پنالتی دقیقه آخر روی دانیال اسماعیلی‌فر را اعلام کرده بود، حالا آنها به جای استقلال در صدر لیگ بودند و می‌توانستند به عنوان قهرمان این لیگ نیمه‌کاره لقب بگیرند و انجام هشت بازی باقی‌مانده برای آنها فرصت مجددی برای اثبات این نکته خواهد بود که آنها شایستگی قهرمانی را دارند. در مورد سپاهان هم احتمالا وضع به همین صورت بوده اما کارخانه مادر (فولاد مبارکه) در جنگ متحمل خسارت سنگینی شده و شرایط مالی سپاهان کاملا متفاوت با گذشته است و باید دید مدیران عالی‌رتبه فولاد مبارکه سپاهان چه برنامه‌ای برای آینده دارند.سه تیم گل‌گهر، چادرملو و فولاد هم مشتاق ادامه رقابت‌ها هستند. البته در مورد چادرملو به شرط اینکه بازیکنان خارجی این تیم از آمریکای جنوبی به تهران بازگردند. گل‌گهر هم که فقط دو بازیکن خارجی در ترکیب خود دارد، در صورت غیبت این دو بازیکن، با توجه به تیم خوب و مربی باتجربه‌ای که دارند، از شانس مناسبی برای ادامه لیگ برخوردار است و به همین دلیل علاقمند به برگزاری مسابقات است، چون خود را حتی در قواره کسب عنوان قهرمانی می‌بینند. همچنین تیم فولاد هم پس از تحولی که با حمید مطهری داشته، علاقمند است که هم جام حذفی و هم لیگ برگزار شود؛ آنها کسب یک سهمیه آسیایی را در توان خود می‌بینمد.
اما دلایلی که این تیم‌ها در نامه خود به آن اشاره کرده‌اند شامل این نکات است:
* فرصت پانزده روزه آماده‌سازی
* عدم حضور بازیکنان در زمان مدنظر سرمربی تیم ملی برای اردوهای جام جهانی
* مشکل برگزاری سه هفته پایانی به صورت همزمان با توجه به کمبود استادیوم‌ها
* هزینه سرسام‌آور اسکان در هتل‌های تهران
* مشکلات اقتصادی باشگاه‌ها در شرایط پس از جنگ
* تامین امنیت برگزارکنندگان مسابقات رسمی لیگ برتر

به گفته مهدی تاج، روز یکشنبه جلسه نهایی برگزاری رقابت‌های لیگ برترانجام خواهد شد و سازمان لیگ در نهایت به تیم‌ها ابلاغ می‌کند که قصد دارد چه فرمتی را برای ادامه لیگ در نظر بگیرد تا تعطیلی رقابت‌ها را اعلام کرده و اقدام به معرفی سه تیم بالانشین جدول فعلی لیگ برای رقابت‌های آسیایی به AFC کند؛ تصمیمی چالش‌برانگیز و البته رنج‌آور برای تیم‌هایی که امیدوار بودند با برگزاری لی سی هفته‌ای، شرایط بهتری در جدول پیدا کنند. به نظر می‌رسد فدراسیون فوتبال در انتظار روشن شدن تکلیف مذاکرات اسلام‌آباد برای این تصمیم نهایی است

لیگ برتر در کدام ورزشگاه‌ها ادامه خواهد یافت؟

ورزشگاه‌های شهرقدس، پاس قوامین، شهدای اسلامشهر، شهید کاظمی به همراه انقلاب کرج از گزینه‌های مطرح شده برای برگزاری بازی‌ها به صورت متمرکز در تهران است.
نحوه برگزاری لیگ برتر فوتبال پس از حمله ناجوانمردانه آمریکا و اسرائیل در هاله‌ای از ابهام است و قرار است فردا (یکشنبه) درباره این موضوع تصمیم‌گیری شود.
محتمل‌ترین حالت برگزاری بازی‌ها به صورت متمرکز است. استان تهران کاندیدای اصلی میزبانی از این مسابقات است. تهران به دلیل داشتن چهار ورزشگاه و هتل‌های متعدد گزینه مناسب مدنظر سازمان لیگ است.ورزشگاه‌های شهرقدس، پاس قوامین، شهید کاظمی، شهدای اسلامشهر به همراه استادیوم انقلاب کرج میزبان دیدارها در صورت برگزاری این رقابت‌ها در تهران خواهند بود این درحالی است که برخی باشگاه‌ها مخالفت خود را با برگزاری رقابت‌های لیگ برتر اعلام کرده‌اند و فدراسیون فوتبال قرار است روز یکشنبه تصمیم گیری کند.

پیغام علیرضا بیرانوند برای بازی مهم لیگ نخبگان

دروازه‌بان ملی پوش تراکتور دیدار با شباب الاهلی را بسیار مهم توصیف کرد.
تیم فوتبال تراکتور که توانست صعودی شیرین از دور گروهی لیگ نخبگان آسیا داشته باشد، حالا باید در دور یک هشتم نهایی مقابل شباب الاهلی امارات به میدان برود. این بازی به میزبانی عربستان برگزار خواهد شد و کاروان قرمزهای تبریزی نیز به صورت زمینی راهی این کشور خواهند شد. این در حالی است که از روز نهم اسفند و در پی تحمیل شرایط جنگی به کشور، مسابقات فوتبال باشگاهی به طور کامل تعطیل شده بود.
در همین خصوص، علیرضا بیرانوند دروازه‌بان تراکتور در صفحه شخصی خود نوشت: «بعد از وقفه نسبتا طولانی، با انگیزه‌ای مضاعف و روحیه‌ای تازه تمرین کردیم تا برای مسابقه آسیایی آماده شویم. رقابتی که اهمیت بسیار زیادی دارد.»

خیال یک استقلالی تا پایان فصل راحت شد

تیم فوتبال استقلال در حالی خود را آماده حضور در لیگ برتر می کند که خیال یک بازیکن این تیم تا پایان فصل راحت شد.
حبیب فرعباسی دروازه‌بان فصل گذشته تیم فوتبال ملوان در ابتدای فصل در حالی به جمع استقلالی‌ها اضافه شد که خیلی از هواداران و پیشکسوتان این تیم او را گزینه‌ای مناسب برای جانشینی سید حسین حسینی نمی دیدند و همین موضوع باعث شد تا با حضور آنتونیو آدان در استقلال این دروازه‌بان کهنه‌کار اسپانیایی خیلی زود به ترکیب اصلی راه پیدا کند و فرعباسی کار سختی برای حضور در ترکیب اصلی استقلال داشته باشد با گذشت چند بازی آدان نتوانست رضایت هواداران و کادرفنی را جلب کند و فرعباسی در چند بازی در ترکیب اصلی قرار گرفت و نمایش قابل قبولی داشت با این حال او در نیم فصل اول با مصدومیت های متوالی مواجه و این امر باعث دوری او از ترکیب اصلی شد.

کلیه مدارک خودرو سواری جک به شماره پلاک ایران ۸۲ - ۹۸۴ م ۱۸ شماره موتور ۳۴۷۳۹۵ شماره شاسی ۱۰۱۴۰۳ مدل ۱۳۹۳ رنگ سفید مفقود شده و از درجه اعتبار ساقط می گردد./ م

برگ سبز و سند کمپانی خودرو سواری پژو ۴۰۵ مدل ۱۳۸۳ شماره موتور ۱۲۴۸۳۰۸۵۱۳۸ شماره شاسی ۸۳۰۳۹۵۸۸ شماره انتظامی ۹۳ایران۳۴۶س۹۷ بنام پناه ترابی فرد به شماره کد ملی ۲۲۸۹۳۷۵۳۲۲مفقود گردیده و از درجه اعتبار ساقط می‌باشد.

برگ سبز سواری فائو FAW-B130 مدل ۱۳۹۷ رنگ سربی متالیک شماره موتور CA4GB16266080 شماره شاسی NAGS8CE25JA465646 شماره پلاک ایران ۱۰ - ۸۳۹ هـ ۸۲ به نام علی ملک راه مفقود شده و از درجه اعتبار ساقط می گردد./ م

اینجانب محسن کشمیری لاقانی مالک سواری رنو L90 پلاس به شماره موتور 100017827RR090881 شماره شاسی NAALSRBYWHA607687 به علت فقدان برگ سبز و سند کمپانی خودرو تقاضای صدور رونوشت المثنی اسناد مذکور را نموده ام چنانچه هرکس ادعایی درمورد خودروی مذکور دارد ظرف ده روز به دفتر حقوقی سازمان فروش شرکت ایران خودرو واقع در کیلومتر ۱۴ جاده مخصوص تهران-کرج ؛ شهرک پیکان شهر ساختمان سمند طبقه اول مراجعه نماید. بدیهی است پس از انقضای مهلت مزبور طبق ضوابط مقرر اقدام خواهد شد./م

سند موتور و برگ سبز سیستم لوتوس نوع موتورسیکلت رنگ نقره ای مدل ۱۳۸۹ تیپ CC125 شماره موتور NEA0966382 شماره تنه NEA125L8916150 شماره پلاک ایران ۲۱۱۴۱/۵۸۶ به نام محمد جانی مفقود شده و از درجه اعتبار ساقط می گردد./ م

سند کمپانی سیستم سمند نوع سواری رنگ سفید مدل ۱۳۸۹ تیپ LX شماره موتور ۱۲۴۸۹۲۲۴۸۱۹ شماره شاسی NAACA1CBXBF231420 شماره پلاک ایران ۶۲ - ۵۴۶ ط ۷۵ مفقود شده و از درجه اعتبار ساقط می گردد./م

برگ سبز خودرو رنو L90 مدل ۱۳۸۹ به رنگ سفید شماره انتظامی ایران۱۳- ۵۸۶ ن ۲۶ و شماره موتور 8200871554W000556 و شماره شاسی NAALSDLDAA101400 به مالکیت محمد رضا نوایی بروجنی به شماره ملی ۱۲۸۲۴۴۵۷۵۸ مفقود گردیده و فاقد اعتبار است.

مفقودی
سندمالکیت و سند کمپانی سواری پژو پارس مدل ۱۳۸۹ رنگ خاکستری متالیک - مالک علیرضا رجبی به شماره ملی ۴۳۱۲۰۵۴۸۷۸ و شماره پلاک ۷۹ ایران ۹۵۹ ن ۱۳ شماره موتور ۱۲۴۸۹۲۴۱۸۴۵ و شماره شاسی NAAN21CA4BK799720 مفقود گردیده و از درجه اعتبار ساقط می‌باشد.

برگ سبز و سند کمپانی وانت پیکان 1600i رنگ سفید روغنی مدل ۱۳۸۸ شماره موتور ۱۱۴۸۸۰۷۴۸۳۲ شماره شاسی NAAA36AAXAG883702 شماره پلاک ایران ۷۲ - ۵۴۳ د ۳۳ به نام ایرج مشهدی مفقود شده و از درجه اعتبار ساقط می گردد./م

مفقودی
سند مالکیت سواری هاچ بک پژو- تیپ۲۰۶ مدل۱۳۸۳ رنگ نقره‌ای متالیک - مالک پدرام ترک به شماره ملی ۰۳۱۲۵۴۹۳۷۷ وشماره پلاک ۲۱ ایران ۹۱۴ ص ۶۲ شماره موتور 10FSM84628864 و شماره شاسی ۸۳۶۲۲۴۵۵ مفقود گردیده و از درجه اعتبار ساقط می‌باشد.

مفقودی
سندمالکیت - سندکمپانی وکارت مشخصات سواری پراید- تیپ جی تی ایکس آی مدل۱۳۸۴- رنگ سبز- مالک محمد سجاد صالح نیا به شماره ملی ۰۰۷۹۲۸۲۱۷۲ و شماره پلاک ۶۸ ایران ۹۷۵ ق ۸۶ شماره موتور ۰۱۰۷۸۷۶۸ و شماره شاسی S1412284453578 مفقود گردیده و از درجه اعتبار ساقط می‌باشد.

مفقودی
سند مالکیت و سند کمپانی سواری پژو- تیپ آردی آی۱۶۰۰ مدل۱۳۸۵ رنگ یشمی روغنی مالک علی اشرف امامی به شماره ملی ۳۲۵۷۴۲۱۰۳۶ و شماره پلاک ۱۹ ایران ۷۴۳ د ۷۹ شماره موتور ۱۱۷۸۵۰۰۷۶۰۷ و شماره شاسی ۲۳۴۰۱۳۶۶ مفقود گردیده و از درجه اعتبار ساقط می‌باشد.

برگ سبز و سند فروش(کمپانی) خودرو سواری پراید مدل ۱۳۹۵ به شماره انتظامی۷۹_۶۴۹ل۷۸ و شماره موتور ۳۵۶۸۷۹۴۵ و شماره شاسی۳۶۰۱۲۸۴ مفقود گردیده و از درجه اعتبار ساقط است(قزوین)

برگ‌سبزوسندکمپانی‌وکارت‌ماشین‌خودروی‌سواری‌سایپا‌تیپ تیبا مدل ۱۳۹۵ شماره موتور M158376140 شماره شاسی NAS811100G5731400 شماره پلاک ایران ۱۵-۴۱۹ ن ۹۹ به نام ناهیده شمسی فرشباف به شماره ملی۱۳۸۱۶۴۱۷۰۹ مفقود شده از درجه اعتبار ساقط است.

سندوبرگ‌سبز(شناسنامه)خودروی‌سواری‌سمندتیپ LXXU7 سفید_ روغنی مدل ۱۳۹۵ شماره انتظامی ۴۶۷ ل ۳۳ ایران ۴۹ به شماره موتور 124K0892468 و شماره شاسی NAAC91CE3GF102716 به نام جلال درودی زاده با کد ملی ۴۲۶۹۳۲۷۹۳۶ مفقود گردیده و از درجه اعتبار ساقط می‌باشد.

برگ سبز خودرو سواری MVM530 مدل ۱۳۹۰ شماره انتظامی ایران ۹۲ - ۹۹۴ س ۸۴ شماره موتور MVM484FFFA005574 شماره شاسی NATGCAV401004885 به نام سید رضا میررحمتی لنگوری مفقود شده و از درجه اعتبار ساقط می گردد./م

کلیه مدارک (سند کمپانی و برگ سبز وکارت) خودرو سواری هاچ بک سایپا 111SE مدل ۱۳۹۴به رنگ سفید روغنی و به شماره انتظامی ۹۹۵ص ۸۷ ایران ۴۹ و به شماره موتور ۵۳۵۸۱۹۰ و به شماره شاسی NAS431100F5824011 بنام داریوش پور بابکان به شماره ملی ۲۳۹۱۴۸۷۰۸۸ مفقود گردیده و از درجه اعتبار ساقط می‌باشد.

برگ سبز موتورسیکلت شهاب CG125 مدل ۱۳۸۲ به نام حسن رضائی کدملی ۴۹۸۸۷۸۳۷۳۱ شماره تنه SM82325866 شماره موتور SM123519 شماره پلاک ۵۸۸/۱۶۸۴۸ مفقود شده و از درجه اعتبار ساقط می گردد./م

مفقودی
(برگ سبز _ کارت موتور) موتور سیکلت ۱۲۵ بنام محسن زیودار کد ملی ۴۲۱۹۴۹۷۰۴۸ شماره موتور ۰۰۲۵۴۲ و شماره تنه 125B8803713 مفقود گردیده و از درجه اعتبار ساقط می‌باشد.

مفقودی
(برگ‌سبز و کارت‌ماشین) خودروسواری شورالت مدل ۱۹۹۴ پلاک ۵۶۶ د ۷۷ ایران ۴۱ شماره موتور 1GCCS19A0N0154868 و شماره شاسی 1GCCS19A0N0154868 مفقود گردیده و از درجه اعتبار ساقط می‌باشد.

مفقودی
مجوز حمل سلاح ۵ تیر گلوله زنی گلنگدنی کالیبر ۷/۹۲ شماره بدنه b2416 ساخت آلمان بنام مسلم دالوند فرزند مرتضی مفقود گردیده و از درجه اعتبار ساقط می‌باشد.

برگ سبز موتور سیکلت داخلی پیک تاز CC۱۲۵ مدل ۱۳۸۸ رنگ سفید شماره موتور *KM*10289 شماره شاسی NE7***125P8814183 شماره پلاک ایران ۳۹۴-۲۹۱۲۹ به نام علی نویدپور به شماره ملی ۵۰۷۹۴۷۰۷۳۶ مفقود شده از درجه اعتبار ساقط است.

سند کمپانی خودرو سواری رنو مدل ۱۳۹۰ شماره موتور F4R1771C121753 شماره شاسی NAPLM050E91013393 شماره‌انتظامی ۹۳ایران۱۴۵ن۹۹ بنام محمد شریفی قصر ابونصر به شماره کد ملی۲۲۹۹۳۱۹۴۶۸ مفقود گردیده و از درجه اعتبار ساقط می‌باشد.

برگ سبز سواری پراید جی تی ایکس ای مدل ۱۳۸۴ رنگ سبز متالیک شماره موتور ۰۱۲۳۱۶۷۷ شماره شاسی S1412284597191 شماره انتظامی ایران ۵۰- ۲۱۸ ن ۴۹ به نام حسن شفیعی گنجه مفقود و از درجه اعتبار ساقط می‌باشد.

کلیه اسناد و مدارک به غیر از کارت ماشین سواری سمند سورن مدل ۱۳۸۸ رنگ سفید شماره موتور ۱۲۴۸۸۰۲۶۴۹۰ شماره شاسی NAACC1CF19F417381 شماره پلاک ایران ۱۵- ۹۵۹ د ۸۳ به نام محمد یمینی خسروشاهی به شماره ملی ۱۳۶۱۷۸۶۱۹۱ مفقود شده از درجه اعتبار ساقط است.

شناسنامه مالکیت (برگ سبز) پراید جی ال ایکس آی مدل ۸۵ بشماره موتور ۱۸۰۹۲۷۱ شماره شاسی S1412285006897 شماره انتظامی ۹۱ - ۹۵۳ ی ۶۸ بنام هاشم بهرام پور کریق مفقود گردیده و از درجه اعتبار ساقط می‌باشد.

برگ سبز و سند کمپانی و کارت ماشین و گواهینامه خودروی سواری گریت وال تیپ M4 مدل ۱۳۹۷ شماره موتور GW4G151501001613 شماره شاسی NAYSM4MB2JA600644 شماره پلاک ایران ۳۵-۱۳۵ هـ ۱۱ به نام غلامرضا قربانیان به شماره ملی ۱۳۷۵۷۵۷۴۶۶ مفقود شده از درجه اعتبار ساقط است.

برگ کمپانی سواری هاچ بک سیستم سایپا تیپ 111SE مدل ۱۳۹۷ به شماره انتظامی ۵۷ - ۲۴۶ و ۲۱ و شماره موتور M136202815 و شماره شاسی NAS431100J1042109 به نام زلیخا بابائی با کد ملی ۰۶۰۱۴۶۱۳۲۰ مفقود و از درجه اعتبار ساقط است.

سند کمپانی خودرو تاکسی سمند مدل ۱۴۰۲ به رنگ زرد خورشیدی شماره انتظامی ایران۱۳-۴۱۳ ت ۶۹ و شماره موتور 147H0749426 و شماره شاسی NAACF1JE7PF258365 به مالکیت مهران لنجان به شماره ملی ۱۸۱۸۲۵۸۸۰۳مفقود گردیده و فاقد اعتبار است.

سندکمپانی سواری هاچ بک ام وی ام X22_AT مدل ۱۳۹۶ رنگ آبی متالیک شماره موتور MVMD4G15BAGH002311 شماره شاسی NATFBABW8H1002619 به شماره پلاک ۴۶۹ ل ۳۷ ایران ۴۶ به نام زهرا زادجعفر به کدملی ۰۰۱۱۵۶۶۸۰۹ مفقود گردیده و فاقد اعتبار است.

سندکمپانی و برگ سبز سواری پژو ۴۰۵ جی ال ایکس آی مدل ۱۳۸۸ رنگ نقره ای متالیک شماره موتور ۱۲۴۸۸۱۰۶۹۳۹ شماره شاسی NAAM01CA09E109200 به شماره پلاک ۵۳۱ د ۷۴ ایران ۴۶ به نام زینت درکشیده به کد ملی ۲۷۰۰۳۵۷۷۸۷ مفقود گردیده و فاقد اعتبار است.

مفقودی
برگ سبز، سند کمپانی و کلیه مدارک موتورسیکلت مدل ۱۳۹۱ رنگ سفید شماره موتور ۰۴۲۹۴۸ شماره تنه ۹۱۰۳۳۲۷ به شماره پلاک ۳۶۱۸۳-۵۱۱ به نام روح اله رضایی سرشاری، کد ملی ۴۰۵۱۸۳۰۴۹۷ مفقود گردیده و از درجه اعتبار ساقط می‌باشد.

برگ سبز تراکتور آی تی آم ، مدل ۱۳۸۵ رنگ قرمز - روغنی، شماره موتور LFW15039S شماره شاسی E11781 به شماره انتظامی ۱۸ ایران ۵۶۶ ک ۱۷ به نام جعفرساعدی کد ملی ۶۴۷۹۹۲۷۵۳۲ مفقود گردیده و از درجه اعتبارساقط می‌باشد.

برگ سبز موتورسیکلت ونوس مدل ۱۳۸۶ رنگ مشکی، شماره موتور ۰۶۰۵۰۳۹ ، شماره تنه 125v8613867 به شماره پلاک ۵۱۲- ۲۴۴۹۸ به نام سامان اعتمادی کد ملی ۳۸۶۱۱۵۵۲۷۳ مفقود گردیده و از درجه اعتبار ساقط می‌باشد.

سند کمپانی خودرو سواری سیستم پژو تیپ PARSXU7 مدل ۱۳۹۱به رنگ سفید و به شماره ۲۳۲ط۱۵ ایران ۴۹ و به شماره موتور ۱۲۴۹۱۰۶۳۵۸۱ و به شماره شاسی NAAN01CAXCH600934 وبه‌نام‌مهشید‌اکبیائیان‌وبه‌کدملی ۴۲۴۰۵۹۶۱۷۳ مفقود گردیده واز درجه اعتبار ساقط می‌باشد.

برگ سبز خودرو سواری هاچ بک سیستم سایپا وتیپ 111S مدل ۱۳۹۷ وبه رنگ سفید روغنی و به شماره انتظامی ۳۸۵ط۶۱ایران ۴۹ وبه شماره موتور M13/6107740 وبه شماره شاسی NAS431100J1022761 و بنام سید امیر حسین رفیعی و به کد ملی ۴۲۴۰۵۲۳۴۸۶ سوق مفقود گردیده واز درجه اعتبار ساقط می‌باشد.

برگ سبز سواری - سواری پژو پارس مدل ۱۳۸۵ رنگ خاکستری -متالیک به شماره پلاک ۳۹۹ق۷۶ ایران ۲۹ به شماره موتور ۱۲۴۸۵۱۳۴۰۴۴ به شماره شاسی ۱۹۳۷۲۶۰۵ به نام نادیا فرحناک به شماره ملی ۳۳۵۰۲۶۴۶۲۱ مفقود شده و از درجه اعتبار ساقط می‌باشد.

آوای اقتصاد

روزنامه اقتصادی اجتماعی
سراسری صبح ایران
یکشنبه ۱۴۰۵/۰۱/۲۳
شماره : ۲۰۸۳
WWW. AVAYEEGHTESAD.IR

صاحب امتیاز: موسسه مطبوعاتی دانش پیام بامداد نوین
مدیر مسئول: کریم حسن پور
سردبیر: جمشید بیرامی
چاپ: جام جم
آدرس: تهران، بلوار مرزداران، خیابان البرز ، البرزیکم، پلاک ۶
تلفن: ۰۲۱-۴۹۱۰۵۰۰۰ Gmail: Avaayeeghtesad@gmail.com
گستره توزیع : سراسری
شرکت توزیع : نشر گستر

اعتراف دانشمندان به درمان اشتباه آلزایمر

دانشمندان می‌گویند که شکست دادن آلزایمر ممکن است نیازمند حمله به آن از همه جهات باشد، نه فقط از یک مسیر و ما در مسیر درمان آن اشتباه کرده باشیم.پژوهش‌های جدید در مجله علوم زندگی چین (Science China Life Sciences) نشان می‌دهد که بیماری آلزایمر برای آنکه بتوان آن را با درمان‌های تک هدفی مانند آنتی‌بادی‌های مونوکلونال متمرکز بر آمیلوئید درمان کرد، بیش از حد پیچیده است. در عوض، متخصصان یک راهبرد چندجانبه را پیشنهاد می‌کنند که عوامل به هم پیوسته‌ای مانند گره‌های پروتئین تاو، خطرات ژنتیکی احتمالا از طریق کریسپر و افت سلولی مرتبط با افزایش سن را هدف قرار می‌دهد.به نقل از ساینس‌دیلی، درمان‌های آینده باید مداخلات سلامت سیستمیک مانند مدیریت محور روده-مغز و استفاده از سنولیتیک‌ها برای حذف سلول‌های آسیب دیده را با پزشکی دقیق مبتنی بر نشانگرهای زیستی اولیه ترکیب کنند. این رویکرد جامع با هدف تبدیل آلزایمر از یک روند اجتناب‌ناپذیر زوال به یک وضعیت قابل کنترل یا حتی قابل پیشگیری است.بیماری آلزایمر (AD) همچنان یکی از مهم‌ترین چالش‌های سلامت جهانی باقی مانده است و به ویژه با افزایش جمعیت سالمندان بیشتر می‌شود.

اقتصاد

آمادگی بخش خصوصی برای بازسازی زیرساخت‌ها

دبیرکل اتاق ایران اعلام کرد که ستادی ویژه برای بازسازی بخش‌های آسیب دیده در جنگ تحمیلی در نهاد بخش خصوصی تشکیل شده که آمادگی دارد تا این کار را هر چه سریع تر انجام دهد

ابوالفضل روغنی گلپایگانی ، اظهار کرد: اولاً ما عملیات خصمانه آمریکا و رژیم صهیونیستی را محکوم می‌کنیم و به خصوص به این دلیل که به زیرساخت های کشور آسیب زدند. اتاق بازرگانی طی مدت اخیر ستادی را ایجاد کرده که این ستاد برای دوران پسا جنگ و برای بازسازی و نوسازی آمادگی دارد که کار را شروع کند.

او افزود: ما در جلسه‌ای که چند روز پیش داشتیم این اقدام و گزارش را به وزیر صمت اطلاع دادیم و گفته شد که اتاق این آمادگی را دارد تا با تصمیم سه قوه این اختیار و مسئولیت به اتاق واگذار شود. اول به این دلیل که اتاق چابک است و ارتباطات خوبی برای جذب سرمایه گذار دارد و بیشتر از دولت می‌تواند سرمایه گذاری داشته باشد.

روغنی ادامه داد: این کار اگر به اتاق واگذار شود مطمئنا می‌توانیم سرعت بیشتری به بازسازی و نوسازی بدهیم و برنامه ریزی بهتری انجام شود. این ستاد شکل گرفته اما به طور رسمی و ساختارمند به دولت پیشنهاد نشده است. ما می خواهیم دولت کار نظارت و تسهیل گیری را انجام دهد و کار اجرا را به بخش خصوصی واگذار کند. دبیر کل اتاق تهران تصریح کرد: سرمایه‌گذاران ما آمادگی لازم را دارند تا بخش‌های مهندسی و خدماتی هر چه سریع تر کار را شروع کنند. روغنی همچنین درباره زمان بندی بازسازی‌ها گفت: مدت زیادی از اتش بس نمی گذرد و آینده مشخص نیست، اما ما در اتاق برآوردی داشتیم که بخش های آسیب دیده را به سه دسته تقسیم کردیم. آن هایی که به صورت آنی می توان راه اندازی کرد. آن هایی که در چند ماه یا حدود یکسال قابل بازسازی اند و بخشی هم به بیش از دو سال زمان نیاز دارد. البته این موضوع نیازمند برآوردهای دقیق تری است.

وضعیت جبران آسیب‌ها به‌کسب‌وکارهای اقتصاد دیجیتال

آخرین معاون وزیر ارتباطات از طراحی بسته‌های حمایتی برای جبران آسیب‌های واردشده به کسب‌وکارهای اقتصاد دیجیتال خبر داد و گفت: تامین مالی مشترک با همکاری وزارت ارتباطات، صندوق نوآوری و شکوفایی و معاونت علمی از طریق سامانه غزال در اختیار کسب‌وکارها قرار گرفته تا بخشی از مشکلات جریان نقدینگی آنها جبران شود

احسان چیت ساز- معاون سیاست گذاری و برنامه‌ریزی توسعه فاوا و اقتصاد دیجیتال وزارت ارتباطات- درباره اقدامات انجام‌شده برای حمایت از کسب‌وکارها اظهار کرد: در اسفندماه، نرخ نکول تامین مالی در مجموعه صندوق‌های پژوهش و فناوری کشور نشانه جهش توجه را نشان می‌داد و از حدود نیم درصد به عدد قابل توجهی افزایش پیدا کرد. همان زمان مصوبه هیئت عامل صندوق نوآوری و شکوفایی ناظر بر این شد که بتوانیم این موضوع را ریفایند کنیم.وی ادامه داد: از سوی دیگر اعتباری به‌صورت مشترک توسط مجموعه وزارت ارتباطات، صندوق نوآوری و شکوفایی و معاونت علمی و فناوری از طریق سامانه غزال در اختیار کسب‌وکارها قرار می‌گیرد تا برای جبران جریان نقدینگی کسب‌وکارها و بقای آنها تامین مالی انجام شود. این موضوع توسط صندوق نوآوری و شکوفایی اعلام شده و کسب‌وکارها می‌توانند از طریق سامانه غزال این سرویس را دریافت کنند.به گفته چیت ساز کسب و کارهای غیر دانش‌بنیان حوزه اقتصاد دیجیتال نیز می‌توانند از خدمات استفاده کنند؛ به‌ویژه کسب‌وکارهایی که در حوزه مراکز داده صدمه دیده‌اند یا سایر بخش‌ها از طریق مجموعه وزارت ارتباطات و فناوری اطلاعات نیز تامین مالی جریان نقدینگی از محل وجوه اداره‌شده انجام می‌شود.وی درباره میزان این حمایت‌ها گفت: مقدار آن بسته به میزان جریان نقدینگی که کسب‌وکار از دست داده و نیاز آن برای بقا در نظر گرفته می‌شود. سقفی برای آن پیش‌بینی نکرده‌ایم تا بتوانیم کسب‌وکارها را بر اساس اندازه و شرایطشان در ابعاد مختلف مورد حمایت قرار دهیم

این مقام مسئول همچنین اظهار کرد: در مجموعه وزارت ارتباطات مصوبه‌ای برای جبران خدمات پیمانکاران داشتیم تا در اسرع وقت پیمانکاران حوزه ارتباطی تامین مالی شوند. حتی در مواردی که صورت‌وضعیت آنها رسیدگی نشده، از طریق ارائه وام بدون بهره جریان نقدینگی به آنها بازگردانده می‌شود تا مجدداً صورت‌وضعیت‌ها رسیدگی شود و در اداره کسب‌وکار خود با چالش مواجه نشوند.

مناطق آزاد؛ ستون فقرات تجارت ایران در دوران بحران

عاطفه دهقانی | با تأکید وزیر اقتصاد بر تداوم فعالیت مناطق آزاد در جنگ رمضان، این مناطق با تمرکز بر حمایت از ساکنان و فعالان اقتصادی جنوب کشور به یکی از محورهای حفظ جریان تجارت و صادرات تبدیل شده‌اند.

در شرایطی که اقتصاد کشور در مقاطع بحرانی نیازمند حفظ پایداری جریان تولید، تجارت و تأمین کالاهای اساسی است، مناطق آزاد تجاری-صنعتی به عنوان یکی از مهم‌ترین ابزارهای سیاست اقتصادی دولت، نقش ویژه‌ای در مدیریت این شرایط ایفا می‌کنند. در همین راستا یکی از دستورات مهم وزیر امور اقتصادی و دارایی در جریان «جنگ رمضان» تأکید بر تداوم خدمت‌رسانی مناطق آزاد با اولویت ساکنان و فعالان اقتصادی جنوب کشور بوده است؛ تصمیمی که هدف آن حفظ پویایی فعالیت‌های اقتصادی، حمایت از بازرگانان و جلوگیری از اختلال در زنجیره تأمین کالا عنوان شده است.

مناطق آزاد در سال‌های اخیر به عنوان دروازه‌های ارتباطی اقتصاد ایران با بازارهای منطقه‌ای و جهانی شناخته می‌شوند و در شرایط بحران نیز می‌توانند با کاهش محدودیت‌های اداری و تجاری، مسیر تجارت را هموار نگه دارند. استمرار فعالیت این مناطق در شرایط ویژه اقتصادی، به‌ویژه در استان‌های جنوبی کشور که دروازه‌های اصلی تجارت دریایی ایران محسوب می‌شوند، از اهمیت مضاعفی برخوردار است.

مناطق آزاد؛ حلقه اتصال اقتصاد ایران با تجارت منطقه‌ای

مناطق آزاد تجاری-صنعتی در بسیاری از کشورهای جهان به عنوان ابزاری برای تسهیل تجارت، جذب سرمایه‌گذاری و توسعه صادرات ایجاد شده‌اند. تجربه جهانی نشان می‌دهد که پس از جنگ جهانی دوم بسیاری از اقتصادها برای دستیابی به رشد اقتصادی پایدار، ایجاد چنین مناطقی را در دستور کار قرار دادند.

در ایران نیز مناطق آزاد با هدف توسعه صادرات غیرنفتی، جذب سرمایه‌گذاری خارجی، انتقال فناوری‌های نوین و ایجاد اشتغال شکل گرفتند. این مناطق با ارائه مشوق‌های اقتصادی و قانونی تلاش می‌کنند شرایطی فراهم کنند که سرمایه‌گذاران داخلی و خارجی بتوانند با سهولت بیشتری در فعالیت‌های اقتصادی مشارکت داشته باشند.

از جمله مهم‌ترین مزیت‌های قانونی مناطق آزاد در ایران می‌توان به آزادی ورود و خروج سرمایه، معافیت مالیاتی ۲۰ ساله، تضمین سرمایه‌های خارجی، امکان مشارکت سرمایه‌گذاری داخلی و خارجی، تسهیل ترانزیت کالا و معافیت‌های گمرکی اشاره کرد. این مزیت‌ها باعث شده است مناطق آزاد به یکی از جذاب‌ترین بسترها برای فعالیت‌های اقتصادی در کشور تبدیل شوند.

در شرایط بحران نیز این مناطق می‌توانند نقش مهمی در حفظ جریان تجارت ایفا کنند؛ زیرا ساختار مقرراتی آنها نسبت به سرزمین اصلی انعطاف‌پذیرتر است و فرآیندهای تجاری در آنها با سرعت بیشتری انجام می‌شود. از همین رو تأکید بر تداوم خدمت‌رسانی در مناطق آزاد در شرایط ویژه اقتصادی، اقدامی در جهت حفظ ثبات تجارت و حمایت از فعالان اقتصادی محسوب می‌شود.

نقش مناطق آزاد در توسعه صادرات و جذب سرمایه‌گذاری

یکی از اهداف اصلی ایجاد مناطق آزاد، افزایش صادرات و کاهش وابستگی اقتصاد به درآمدهای نفتی است. در شرایطی که اقتصاد ایران با چالش‌هایی مانند تحریم‌های خارجی و محدودیت‌های مالی مواجه بوده، توسعه صادرات غیرنفتی به یکی از اولویت‌های سیاست‌گذاری اقتصادی تبدیل شده است.

سرمایه‌گذاری خارجی یکی از مهم‌ترین عوامل در توسعه صادرات به شمار می‌رود. در حقیقت ورود سرمایه خارجی می‌تواند موجب توسعه تولید صنعتی، انتقال فناوری، ارتقای دانش فنی و افزایش توان رقابتی محصولات داخلی در بازارهای جهانی شود. این سرمایه‌گذاری‌ها می‌تواند در قالب مالکیت مستقیم خارجی، سرمایه‌گذاری مشترک، انتقال فناوری، تولید تحت لیسانس و سایر روش‌های همکاری اقتصادی انجام شود.

مناطق آزاد به دلیل برخورداری از قوانین تسهیل‌گر و مشوق‌های اقتصادی، بستر مناسبی برای جذب چنین سرمایه‌گذاری‌هایی فراهم می‌کنند. حضور سرمایه‌گذاران خارجی در این مناطق علاوه بر افزایش ظرفیت تولید، می‌تواند زمینه ورود فناوری‌های جدید و توسعه شبکه‌های صادراتی را فراهم کند.

از سوی دیگر، توسعه صادرات از طریق مناطق آزاد به کاهش فشار بر منابع ارزی کشور نیز کمک می‌کند. هرچه سهم صادرات غیرنفتی در اقتصاد افزایش یابد، وابستگی اقتصاد به درآمدهای نفتی کاهش یافته و اقتصاد کشور در برابر شوک‌های خارجی مقاوم‌تر خواهد شد.

با توجه به موقعیت جغرافیایی ایران و دسترسی به بازارهای بزرگ منطقه‌ای، مناطق آزاد می‌توانند به پل ارتباطی میان تولیدکنندگان داخلی و بازارهای خارجی تبدیل شوند. کشورهایی مانند عراق، افغانستان، پاکستان، کشورهای آسیای میانه و برخی کشورهای حاشیه خلیج فارس از جمله بازارهای بالقوه‌ای هستند که می‌توانند مقصد صادرات کالاهای تولیدی در این مناطق باشند.

ظرفیت‌های گردشگری و تجارت در مناطق آزاد

در کنار تجارت و صنعت، صنعت گردشگری نیز یکی از مهم‌ترین منابع درآمدی برای مناطق آزاد محسوب می‌شود. گردشگری از جمله فعالیت‌هایی است که در سطح جهانی ارزش افزوده بالایی ایجاد می‌کند و می‌تواند به توسعه اقتصادی مناطق کمک کند.

مناطق آزاد ایران در سال‌های گذشته در جذب گردشگران داخلی عملکرد قابل توجهی داشته‌اند. بسیاری از مسافران داخلی به دلیل تسهیلات موجود در این مناطق، آنها را به عنوان مقصد سفر انتخاب می‌کنند. این موضوع علاوه بر رونق اقتصادی در این مناطق، تا حدی از خروج ارز ناشی از سفرهای خارجی نیز جلوگیری کرده است.

از سوی دیگر، توسعه زیرساخت‌های گردشگری در مناطق آزاد می‌تواند زمینه جذب گردشگران خارجی را نیز فراهم کند. وجود مناطق ساحلی در جنوب کشور، دسترسی به مسیرهای حمل‌ونقل دریایی و هوایی و برخورداری از قوانین تسهیل‌گر برای ورود اتباع خارجی، از جمله مزیت‌هایی است که می‌تواند به توسعه گردشگری در این مناطق کمک کند.

همزمان با توسعه گردشگری، فعالیت‌های تجاری نیز در این مناطق رونق می‌گیرد. خرده‌فروشی کالا، ایجاد مراکز خرید، توسعه خدمات حمل‌ونقل و افزایش فعالیت‌های اقتصادی از جمله پیامدهای مثبت رشد گردشگری در مناطق آزاد است.

صادرات مجدد؛ محور کلیدی فعالیت مناطق آزاد

یکی از مهم‌ترین ظرفیت‌های اقتصادی مناطق آزاد، صادرات مجدد یا «ری‌اکسپورت» است. صادرات مجدد به معنای واردات کالا به یک منطقه و سپس صدور آن به کشور ثالث بدون انجام تغییرات اساسی در کالا است.

با توجه به موقعیت جغرافیایی ایران که در مسیر ارتباطی اروپا، آسیای میانه، خاورمیانه و جنوب شرق آسیا قرار دارد، مناطق آزاد کشور می‌توانند به مراکز مهم صادرات مجدد کالا تبدیل شوند. این مناطق با بهره‌گیری از مسیرهای زمینی، دریایی و هوایی قادرند نقش پل ارتباطی میان بازارهای مختلف را ایفا کنند.

با این حال توسعه صادرات مجدد در مناطق آزاد با چالش‌هایی نیز مواجه است. نبود زیرساخت‌های مالی مناسب، محدودیت‌های بانکی بین‌المللی، فرسودگی بخشی از ناوگان حمل‌ونقل و کمبود برخی زیرساخت‌های لجستیکی از جمله موانعی است که توسعه این بخش را با دشواری مواجه کرده است.

کارشناسان معتقدند در صورت رفع این موانع و تقویت زیرساخت‌های اقتصادی، مناطق آزاد ایران می‌توانند سهم قابل توجهی در تجارت منطقه‌ای و بین‌المللی به دست آورند. همچنین ایجاد بانک‌های خارجی در این مناطق و تسهیل دسترسی فعالان اقتصادی به خدمات مالی بین‌المللی می‌تواند زمینه جذب سرمایه‌گذاران خارجی را فراهم کند.

بر اساس موازین حقوق بین‌الملل، تأسیسات تولیدی در زمره اهداف ممنوعه قرار دارند و هرگونه تعرض به این مراکز، مصداق روشن جنایت جنگی به شمار می‌رود؛ اقدامی که نه تنها امنیت اقتصادی، بلکه ثبات اجتماعی را نیز نشانه می‌گیرد. در این اینفوگرافیک تجاوز دشمن به قطب های اقتصادی و صنعتی کشور آمده است.

اهم اقدامات وزارت کار در ایام جنگ رمضان

وزارت کار در ایام جنگ تحمیلی سوم، اقدامات متعددی را جهت خدمت رسانی و رفاه حال مردم در پیش گرفت که از جمله آنها می‌توان به در اختیار قرار دادن مراکز و مجموعه‌های تحت پوشش جهت اسکان رایگان مردم، بازدید از خطوط تولید و رصد وضعیت کارخانه‌ها و مشکلات بنگاه‌ها، برقراری بیمه بیکاری برای کارگران بنگاه‌های آسیب دیده و افزایش ظرفیت ناوگان حمل و نقل ریلی مسافری اشاره کرد

در ایام تجاوز آمریکایی ـ صهیونی به کشورمان، دستگاه‌های اجرایی اقدامات متعددی را همپای مراکز درمانی و نیروهای مسلح کشور در پیش گرفتند تا جریان خدمت رسانی به مردم دچار وقفه نشود. وزارت تعاون، کارو رفاه اجتماعی از جمله دستگاه‌هایی بود که در این مدت اهتمام ویژه‌ای برای خدمت رسانی به آحاد جامعه به خصوص کارگران و بازنشستگان صورت داد که در قالب این گزارش به مجموعه اقدامات صورت گرفته در ایام جنگ پرداخته شده است.

وزارت کار در این ایام، اماکن و زیرمجموعه‌های خود را جهت اسکان مسافران در اختیار مردم قرار داد به نحوی که مجموعه‌های فرهنگی و ورزشی کارگران، مراکز آموزش فنی و حرفه‌ای دولتی و مراکز دولتی وابسته به سازمان بهزیستی کشور دارای محوطه و امکان استقرار، جهت اسکان مردم به صورت رایگان در اختیار مسافران به مراکز و شهرهای مقصد قرار گرفت.

همچنین شرکت حمل و نقل ریلی رجا با افزایش ظرفیت ناوگان حمل و نقل ریلی مسافری، حداکثر خدمت رسانی به مردم را در مسیر تهران به سایر شهرها به کار گرفت و شرکت صنایع شیر ایران (پگاه) نیز قیمت محصولات تولیدی خود را ثابت نگه داشت و علاوه بر سه قلم کالای مشمول کالابرگ، پنج قلم دیگر شامل شیر بطری کم چرب و پرچرب، خامه استریل، ماست دبه ۲ کیلویی و پنیر یو اف ۴۰۰ گرمی غنی شده را با تخفیف ۱۰ درصدی در کلیه فروشگاه‌های زنجیره ایی کشور عرضه کرد.

وزارت تعاون، کار و رفاه اجتماعی تدابیر لازم را به منظور توزیع مطلوب محصولات دارویی شرکت‌های وابسته وزارتخانه در استان‌های مختلف و پرتراکم در پیش گرفت تا کمبودی در تهیه محصولات مورد نیاز درمان مردم به وجود نیاید.احمد میدری ـ وزیر تعاون، کارو رفاه اجتماعی در نشست وبیناری به مدیران کل استانی دستور داد حضور میدانی موثر داشته باشند و از واحدهای تولیدی بازدید کنند.

از دیگر اقدامات و تدابیر اندیشیده شده در راستای تامین امنیت غذایی و معیشتی مردم و در چارچوب طرح کالابرگ آمادگی واحدهای استانی شرکت صنایع شیر ایران (پگاه) برای همکاری با تعاونی‌های روستایی بود تا محصولات تولیدی را توزیع کنند.

شرکت‌های حمل و نقل وابسته به وزارتخانه نیز از تمام ظرفیت خود برای جابجایی بار و کالاها به ویژه کالاهای اساسی به نقاط پرتراکم بهره بردند.بازدید از خطوط تولید و کارخانه‌ها از دیگر اقدامات مثبت وزارت کار در دوران جنگ بود.وزیر کار و معاونان وزارتخانه چند نوبت بازدید میدانی از کارخانه‌های مختلف اعم از کارخانه تولید آب معدنی، کارخانه‌های دارویی، کارخانه‌های تولید مواد لبنی، واحدهای تولید مواد غذایی، تعاونی‌ها و شهرک های صنعتی را در دستور کار قرار دادند و ضمن دادن روحیه به کارگران و تعاونگران در شرایط جنگی، مسایل و مشکلات کارخانه و جریان تولید را از نزدیک رصد کردند.

قیمت بیت‌کوین اوج جدید گرفت

قیمت بیت‌کوین اوایل روز شنبه، تحت تاثیر بهبود قابل ملاحظه تقاضای نهادی و ریسک‌پذیری در بازارهای جهانی، به سمت سطح ۷۳ هزار دلار حرکت کرد.

بزرگترین رمزارز جهان پس از آتش‌بس دو هفته‌ای میان ایران و آمریکا که قیمت نفت خام را کاهش داد و عملا انتظارات تورمی را تغییر داده و مسیری را برای کاهش احتمالی سیاست‌های فدرال رزرو هموار کرده، حرکت تازه‌ای پیدا کرده است.

صندوق‌های ETF نقدی بیت‌کوین پس از یک دوره کوتاه رکود، چهارشنبه گذشته، ۳۵۸ میلیون دلار ورود خالص را ثبت کردند. افزایش سرمایه نهادی روی بیت‌کوین پس از دو روز متوالی خروج سرمایه رخ داده و نشان‌دهنده یک چرخش استراتژیک توسط مدیران صندوق است که به طور فزاینده‌ای بیت‌کوین را به عنوان یک بازی با بتای بالا در یک محیط کلان در حال تثبیت می‌بینند.

همبستگی ۸۵ درصدی بیت‌کوین با شاخص نزدک ۱۰۰، همزمان با کاهش نوسانات قیمت نفت، به طور کامل نمایان شده است. با کاهش قیمت نفت وست تگزاس اینترمدیت از حدود ۱۱۲ دلار در هر بشکه و کاهش هزینه‌های انرژی ناشی از آن، احتمال کاهش نرخ بهره به نفع بانک‌های مرکزی با رویکرد ملایم‌تر تقویت شده است

بر اساس گزارش اینوستینگ، داده‌های درون زنجیره‌ای نشان می‌دهد که «نهنگ‌ها»، کیف پول‌هایی که بیش از ۱۰ هزار بیت‌کوین در اختیار دارند، تنها برای دومین هفته در سال ۲۰۲۶ شاهد ورود خالص سرمایه بوده‌اند. این روند نشان می‌دهد که در حالی که احساسات خرده‌فروشی همچنان محتاطانه است، انباشت‌کنندگان بزرگ در حال آماده‌سازی برای یک جهش هستند.

قیمت‌های گسترده‌تر رمزارزها نیز روز شنبه با دنبال کردن صعود بیت‌کوین، تا حد زیادی افزایش یافت.

اتر، دومین رمزارز محبوب جهان با ۲.۰۱ درصد افزایش، به ۲۲۳۰.۱۸ دلار رسید، در حالی که ایکس آر پی با ۰.۲۶ درصد افزایش، به ۱.۳۴۵۵ دلار رسید.

سولانا ۰.۹۹ درصد افزایش یافت، در حالی که کاردانو، ۰.۲۷ درصد کاهش یافت و باینننس کوین ۰.۷۷ درصد افزایش یافت و به ۶۰۵.۱۰ دلار رسید.

در میان میم کوین‌ها، دوج کوین ۰.۱۸ درصد افزایش یافت در حالی که توکن ترامپ بیش از ۲.۳۷ درصد افت کرد.

ذخایر کالاهای اساسی کافی است

رئیس اتاق اصناف ایران، با تاکید بر اینکه در ۴۰ روز گذشته هیچ کمبودی در کالاهای اساسی مانند برنج و روغن در کشور مشاهده نشده است، اعلام کرد: ذخایر کالایی اصناف در وضعیت مطلوبی قرار دارد و همچنین همکاری شایسته مردم در این دوران و خودداری از خریدهای هیجانی و بیش از حد عاملی مهم در حفظ ثبات بازار بود.

حدود ۴۳ روز از آغاز حمله دشمن آمریکایی - صهیونی به خاک ایران می‌گذرد. در این روزها یکی از جبهه‌های اصلی مبارزه با دشمن، جبهه تامین کالای اساسی و حفظ ثبات در بازار بود تا در کنار شرایطی که برای مردم ایجاد نگرانی می‌کرد، مردم نگرانی برای تامین کالای اساسی نداشته باشند و بتوانند کالای مورد نیاز خود را با قیمتی مناسب و به اندازه نیاز تهیه کنند.

از همان روزهای آغازین این حملات به ایران، جبرئیل برادری- رئیس سازمان جهاد کشاورزی استان تهران - در گفت و گویی با ایسنا، درباره تامین کالای اساسی در تهران اظهار کرده بود که روزانه بین ۱۵۰۰ تا ۲۰۰۰ تن مرغ گرم در تهران تامین می‌شود و قیمت‌ها نیز نسبت به نرخ ارشادی که وجود دارد رو به کاهش است و در میدان تره بار مرکزی با قیمت ۲۵۰ هزار تومان به صورت عمده به فروش می‌رسد که در سطح شهر نیز نهایتاً از ۲۷۰ تا ۲۸۰ هزار تومان به دست مردم می‌رسد. در حوزه برنج نیز کمبودی وجود ندارد و اقدامات لازم صورت گرفته و حدود ۱۵ هزار تن برنج در سطح استان تهران توزیع شده و در سطح شهرستان‌ها در فروشگاه‌های زنجیره‌ای و همچنین سازمان میادین تره بار توزیع می‌شود و هیچ کمبودی وجود ندارد و سایر کالای اساسی نیز به وفور در سطح استان تهران وجود دارد و مردم نیز از این تامین کالا رضایت کافی داشتند البته که در این عدم کمبود کالا مردم خیلی کمک کردند چرا که خریدهای هیجانی نداشتند و به همین دلیل هم هر زمانی که هر کالایی نیاز داشتند در اختیارشان قرار داشته است.

قیمت ارز بازار آزاد (تومان)	
دلار	۱۵۳,۶۰۰
یورو	۱۸۰,۱۰۰
پوند	۲۰۶,۱۰۰
درهم	۴۱,۶۰۰
لیر	۳,۴۲۰
سکه تمام	۱۸۲,۵۰۰,۰۰۰
سکه نیم	۹۷,۰۰۰,۰۰۰
سکه ربع	۵۵,۰۰۰,۰۰۰
سکه یک گرمی	۲۷,۰۰۰,۰۰۰